



Polizeiliche Kriminalstatistik

Freistaat Thüringen

2004

614-2899-2/2005

Inhaltsverzeichnis		Seite
1.	Vorbemerkungen	
1.1	Inhalt der PKS	5
1.2	Wertung	5 – 6
1.3	Begriffserläuterungen	7 – 13
1.4	Summenschlüssel	14 – 17
2.	Allgemeiner Überblick	
2.1	Kriminalitätsentwicklung	18 – 22
2.2	Bevölkerungs- und Landesdaten	23 – 26
2.3	Wesentliche Daten im Vergleich	27
2.4	Tatverdächtigenbelastungszahl	28
2.5	Erfasste Fälle nach Tatortgrößenklassen	29 – 30
3.	Ausgewählte Delikte	
3. 1	Diebstahl	31
3. 2	Diebstahl „Rund um das Kfz“	32 – 33
3. 3	Fahrraddiebstahl	34
3. 4	Diebstahl in/aus Wohnräumen	34
3. 5	Ladendiebstahl	35
3. 6	Straßenkriminalität	36 – 37
3. 7	Gewaltkriminalität	38 – 39
3. 8	Straftaten gegen die sexuelle Selbstbestimmung	40 – 41
3. 9	Gewalt gegen Frauen	41 – 43
3.10	Rauschgiftkriminalität	44 – 46
3.11	Wirtschaftskriminalität	47
3.12	Vermögens- und Fälschungsdelikte	48
3.12.1	Betrug	48
3.12.2	Geld- und Wertzeichenfälschung	49
3.13	Umweltkriminalität	50
3.14	Straftaten an Schulen	51 – 52
4.	Opfer	53 – 54
5.	Schaden	55 – 56

6.	Tatverdächtige	
6.1	Gesamtüberblick	57
6.2	Altersstruktur der Tatverdächtigen	58 – 62
6.3	Tatverdächtige in ausgewählten Deliktsbereichen	62
6.4	Täter-Wohnsitz-Beziehung	63 – 64
6.5	Nichtdeutsche Tatverdächtige	65 – 69
7.	Verwendung von Schusswaffen	70
8.	Regionalanalyse	71 – 121
8.1	PD Erfurt	81 – 86
8.2	PD Gera	87 – 92
8.3	PD Gotha	93 – 98
8.4	PD Jena	99 – 104
8.5	PD Nordhausen	105 – 110
8.6	PD Saalfeld	111 – 116
8.7	PD Suhl	117 – 121
9.	Bundesgrenzschutz	122 – 125
*	Zeitreihen zur PKS 1995 – 2004 (gelbe Seiten)	
	- Fallzahlen und Tatverdächtige	
	- Opfer	
*	Tabellenanhang (grüne Seiten)	

1. Vorbemerkungen

Im Freistaat Thüringen wird seit 1993 nach den bundeseinheitlichen Richtlinien der Polizeilichen Kriminalstatistik (PKS) erfasst.

Das vorliegende Jahrbuch der PKS 2004 enthält eine Zehn-Jahres-Zeitreihe zu ausgewählten Delikten bzw. Deliktsbereichen, Tatverdächtigen- und Opferzahlen, die die Kriminalitätsentwicklung von 1995 bis 2004 auf einen Blick überschaubar macht.

Angaben zur PKS Thüringen sind auch im Internet unter:

„<http://www.polizei.thueringen.de>“

nachlesbar.

1.1 Inhalt

In der Polizeilichen Kriminalstatistik werden die von der Polizei bearbeiteten rechtswidrigen (Straf-)Taten einschließlich der mit Strafe bedrohten Versuche ausgewiesen. Nicht erfasst werden Verkehrsdelikte, mit Ausnahme der §§ 315, 315b StGB und § 22a StVG (Straßenverkehrsgesetz), die nicht als Verkehrsdelikte gelten.

Staatsschutzdelikte werden in der PKS ebenfalls nicht ausgewiesen.

Bekannt gewordene Fälle werden nach dem Tatortprinzip erfasst, d.h. die Tat muss sich im Freistaat ereignet haben.

Die Polizeiliche Kriminalstatistik ist eine Ausgangsstatistik; die von der Polizei bearbeiteten Fälle werden nach Abschluss der Ermittlungen bei Abgabe an die Staatsanwaltschaft erfasst.

Die vorliegende Statistik basiert auf den Auswertungen der bundeseinheitlichen Tabellen.

1.2 Wertung

Die Polizeiliche Kriminalstatistik hat zum Ziel:

- ❖ Beobachtung der Kriminalität und einzelner Deliktsarten, des Umfangs und der Zusammensetzung des Tatverdächtigenkreises sowie der Veränderung der Kriminalitätsquotienten,
- ❖ Erlangung von Erkenntnissen für vorbeugende und verfolgende Verbrechensbekämpfung, organisatorische Planungen und Entscheidungen sowie kriminologisch-soziologische Forschungen und kriminalpolitische Maßnahmen.

Die Polizeiliche Kriminalstatistik kann kein exaktes Spiegelbild der tatsächlichen Kriminalitätsentwicklung sein. Das ist u.a. darin begründet, dass je nach Deliktsart und -schwere ein unterschiedliches Dunkelfeld (die Menge der nicht bei der Polizei angezeigten Straftaten) vorhanden ist. Zum anderen liegt zwischen Anzeigenerstattung und Erfassung in der Statistik ein Zeitverzug, der durch den Bearbeitungszeitraum begründet ist.

Die Polizeiliche Kriminalstatistik hat sich trotz aller Mängel als brauchbares Instrument der Analyse erwiesen, wenn kritisch interpretiert wird und entsprechend lange Zeiträume zu Vergleichszwecken herangezogen werden.

Statistisch ausgewiesene Veränderungen können sehr unterschiedliche Ursachen haben: Mehr oder bessere Tatgelegenheiten, Änderungen in der Bevölkerungsstruktur, im Anzeigeverhalten (z.B. durch geänderte Versicherungsbedingungen), in der Verfolgungs- und/oder Ermittlungstätigkeit der Polizei, den statistischen Erfassungsmodalitäten und Ähnliches mehr.

Tatverdächtige können nur zu aufgeklärten Delikten erfasst werden. Da die Aufklärungsquote deliktspezifisch unterschiedlich ist, sind Aussagen zu den Tatverdächtigen ebenfalls zu differenzieren.

Jeder Tatverdächtige wird für den Berichtszeitraum unabhängig von der Zahl der abgeschlossenen Ermittlungsvorgänge nach bestimmten Erfassungsgrundsätzen nur einmal gezählt. So zum Beispiel, wenn ein Tatverdächtiger in einem Statistikbereich mehrere Straftaten, die verschiedenen Schlüsselzahlen zuzuordnen sind, begangen hat, wird er zu jeder Schlüsselzahl und zu der (den) jeweils nächsthöheren Gruppe(n) sowie bei der Ingesamt-Zahl nur 1x gezählt.

Bei Sonderrecherchen in der Polizeilichen Kriminalstatistik werden Tatverdächtige nicht nach diesen Grundsätzen, sondern die Tatverdächtigen pro Fall dargestellt. Damit werden Tatverdächtige, die mehrfach angefallen sind, auch mehrfach gezählt.

Die Polizeiliche Kriminalstatistik ist mit der Strafverfolgungsstatistik der Justiz wegen den unterschiedlichen Erfassungsgrundsätzen, -daten und -zeitpunkten nicht vergleichbar.

Vergleiche der Justizstatistik mit der PKS sind nicht zulässig, weil zwischen den Erfassungszeitpunkten (PKS - Abgabe an die Justiz / Justiz – rechtskräftige Entscheidung) zum Teil erhebliche Zeitspannen liegen, die Erfassungsgrundsätze und die rechtliche Würdigung abweichen.

1.3 Begriffserläuterungen

(alphabet. Reihenfolge)

Alkohol bei Tatausführung

Alkoholeinfluss liegt vor, wenn dadurch die Urteilsfähigkeit des Tatverdächtigen während der Tatausführung beeinträchtigt war. Maßgeblich ist ein offensichtlicher oder nach den Ermittlungen wahrscheinlicher Alkoholeinfluss.

Altersgruppen

Kinder	0 bis unter	14 Jahre
Jugendliche	14 bis unter	18 Jahre
Heranwachsende	18 bis unter	21 Jahre
Jungerwachsene	21 bis unter	25 Jahre
Erwachsene	ab	25 Jahre

Aufgeklärter Fall

Als aufgeklärt zählt die Straftat, die nach dem (kriminal-) polizeilichen Ermittlungsergebnis ein mindestens namentlich bekannter oder auf frischer Tat ergriffener Tatverdächtiger begangen hat.

Aufklärungsquote (AQ)

bezeichnet in Hundertteilen das Verhältnis von aufgeklärten zu bekannt gewordenen Fällen im Berichtszeitraum.

Eine Aufklärungsquote von über 100% kann erreicht werden, wenn im Berichtszeitraum Straftaten aus vorhergehenden Zeiträumen aufgeklärt werden.

$$AQ = \frac{\text{Anzahl aufgeklärte Fälle} \times 100}{\text{Anzahl bekannt gewordene Fälle}} \quad (\%)$$

Bekannt gewordener Fall

ist jede im Straftatenkatalog der PKS aufgeführte rechtswidrige Straftat, einschließlich der mit Strafe bedrohten Versuche, zu deren polizeilicher Bearbeitung eine Anzeige gefertigt wurde. Die Ingesamt-Zahl der bekannt gewordenen Fälle ergibt sich aus der Addition der einzelnen Straftatengruppen.

Geld- und Kassenbote

ist, wer im Rahmen des beruflichen/geschäftlichen Interesses Geld oder Wertgegenstände transportiert. Dies gilt sowohl für Beschäftigte als auch für Geschäftsinhaber/-führer, entsprechende gewerbliche Geld-/Werttransporte oder auch Geldbriefträger.

Häufigkeitszahl (HZ)

ist die Zahl der jeweils innerhalb eines Zeitraumes bekannt gewordenen Fälle bezogen auf 100 000 Einwohner der jeweiligen Region. Stichtag ist der 31.12. des Vorjahres. (Für das Jahr 2004 ist der Stichtag der 31.12.2003.)

Die Aussagekraft der HZ wird beeinträchtigt, da alle Personen, die nicht ihren Wohnsitz im Freistaat Thüringen haben, aber sich hier aufhalten (Touristen, Durchreisende etc.) in der Einwohnerzahl nicht enthalten sind. Von ihnen begangene rechtswidrige (Straf-) Taten werden jedoch in der PKS erfasst.

$$\text{HZ} = \frac{\text{Anzahl der erfassten Fälle} \times 100\,000}{\text{Einwohnerzahl}}$$

Kiosk

ist ein räumlich fest umschlossenes Thekengeschäft, das dazu bestimmt ist, von Kunden nicht betreten zu werden.

Konsument(en) harter Drogen

ist/sind Konsumenten der in der Anlage I – III des BtM-Gesetzes aufgeführten Stoffe und Zubereitungen, einschließlich der den betäubungsmittelrechtlichen Vorschriften unterliegenden Fertigarzneimittel, mit Ausnahme der ausschließlichen Konsumenten von Cannabisprodukten (Haschisch, Marihuana, Haschischöl), Psilocybin (-Pilzen) und von "Ausgenommenen Zubereitungen". Dabei ist es gleichgültig, auf welche Weise diese Stoffe und Zubereitungen dem Körper zugeführt werden.

Soweit als Konsumenten harter Drogen bekannte Personen in Ermangelung von Betäubungsmitteln sogenannte Ausweichmittel konsumieren ("Ausgenommene Zubereitungen" oder sonstige Medikamente oder Substanzen, die nicht unter das BtMG fallen), ist dies ebenfalls als Konsum harter Drogen anzusehen.

Ladendiebstahl

Als Ladendiebstahl werden alle Diebstahlsfälle von ausgelegten Waren durch Kunden während der Geschäftszeit bezeichnet.

Nichtdeutsche Tatverdächtige

sind Personen ausländischer Staatsangehörigkeit oder Staatenlose.

Alle Nichtdeutschen, die eine Schule, Fachhochschule oder Hochschule in der Bundesrepublik Deutschland besuchen, werden unter „Student/Schüler“ erfasst.

Opfer

sind natürliche Personen, gegen die sich die mit Strafe bedrohte Handlung unmittelbar richtete.

Straftaten, bei denen Opferangaben erforderlich sind, werden im Straftatenkatalog gesondert gekennzeichnet. Jedes Opfer wird entsprechend der Zählweise des bekannt gewordenen Falles auf allen Zähllebenen einmal gezählt.

Opfer-Tatverdächtigen-Beziehung

Bei der Opfer-Tatverdächtigen-Beziehung (vom Opfer aus gesehen) werden die unterschiedlichen Beziehungsgrade der Opfer zu den Tatverdächtigen erfasst (Verwandtschaft, Bekanntschaft, Landsmann, flüchtige Vorbeziehung, keine Vorbeziehung, ungeklärt).

Hierbei hat stets die engste Beziehung den Vorrang: Verwandtschaft vor Bekanntschaft vor Landsmann vor flüchtiger Vorbeziehung.

Das Merkmal Landsmann ist nur bei Nichtdeutschen und nur dann zu berücksichtigen, wenn Opfer und Tatverdächtige dieselbe Staatsangehörigkeit besitzen, jedoch weder miteinander verwandt noch bekannt sind.

Politisch motivierte Kriminalität (PMK)

Staatsschutzdelikte werden in der PKS nicht erfasst. Die Auswertung erfolgt gesondert.

Der Politisch motivierten Kriminalität werden Straftaten zugeordnet, wenn in Würdigung der Umstände der Tat und/oder der Einstellung des Täters Anhaltspunkte dafür vorliegen, dass sie

- den demokratischen Willensbildungsprozess beeinflussen sollen, der Erreichung oder Verhinderung politischer Ziele dienen oder sich gegen die Realisierung politischer Entscheidungen richten,
- sich gegen die freiheitliche demokratische Grundordnung bzw. eines ihrer Wesensmerkmale, den Bestand und die Sicherheit des Bundes oder eines Landes richten oder eine ungesetzliche Beeinträchtigung der Amtsführung von Mitgliedern der Verfassungsorgane des Bundes oder eines Landes zum Ziel haben,

- durch Anwendung von Gewalt oder darauf gerichtete Vorbereitungshandlungen auswärtige Belange der Bundesrepublik Deutschland gefährden,
- gegen eine Person gerichtet ist, wegen ihrer politischen Einstellung, Nationalität, Volkszugehörigkeit, Rasse, Hautfarbe, Religion, Weltanschauung, Herkunft oder ihres äußeren Erscheinungsbildes, ihrer Behinderung, ihrer sexuellen Orientierung oder ihres gesellschaftlichen Status und die Tathandlung damit im Kausalzusammenhang steht, bzw. sich in diesem Zusammenhang gegen eine Institution/Sache oder ein Objekt richtet,
- Tatbestände gem. §§ 80-83, 84-86a, 87-91, 94-100a, 102-104a, 105-108e, 109-109h, 129a,b, 234a oder 241a StGB erfasst, selbst wenn im Einzelfall eine politische Motivation nicht festgestellt werden kann (Staatsschutzkriminalität ohne explizite politische Motivation).

Schaden

Schaden im Sinne der PKS-Richtlinien ist grundsätzlich der Geldwert (Verkehrswert) des rechtswidrig erlangten Gutes. Bei Vermögensdelikten ist unter Schaden die Wertminderung des Vermögens zu verstehen.

Der Schaden wird bei allen **vollendeten** Straftaten erfasst. Ist kein Schaden bestimmbar, so gilt ein symbolischer Schaden von 1 Euro, dies gilt auch, wenn bei einem vollendeten Vermögensdelikt nur eine Vermögensgefährdung eingetreten ist.

Schusswaffe

Als Schusswaffe gelten im Sinne von „geschossen“ und „mitgeführt“ nur Schusswaffen gemäß § 1 WaffG.

Nicht erfasst wird das Mitführen von Schusswaffen bei solchen Personen, die dazu bei rechtmäßiger Dienstausbübung ermächtigt sind und gegen die Anzeige als Folge der Dienstausbübung erstattet wurde.

Mit einer Schusswaffe „gedroht“ ist dann zu erfassen, wenn sich wenigstens ein Opfer subjektiv bedroht fühlt (z. B. auch durch Spielzeugpistole).

Ein Mitführen der Schusswaffe wird dann registriert, wenn der Tatverdächtige die Schusswaffe bei der Tatausführung bei sich hatte. Der Vorsatz, die Schusswaffe zu verwenden, ist nicht erforderlich.

Straftatenschlüssel – Obergruppen –

Die Erfassung der bekannt gewordenen Fälle erfolgt anhand einer Schlüsselssystematik. Die einzelnen Straftatenschlüssel sind unter folgenden Straftatenobergruppen zu finden:

- 0000 Straftaten gegen das Leben
- 1000 Straftaten gegen die sexuelle Selbstbestimmung
- 2000 Rohheitsdelikte und Straftaten gegen die persönliche Freiheit
- 3*** Diebstahl ohne erschwerende Umstände
- 4*** Diebstahl unter erschwerenden Umständen
- 5000 Vermögens- und Fälschungsdelikte
- 6000 Sonstige Straftatbestände gemäß StGB
- 7000 Strafrechtliche Nebengesetze

Die Summe der Fälle der Straftatenobergruppen ergibt die Gesamtzahl der erfassten Fälle.

Neben diesen Obergruppen gibt es noch folgende Summenschlüssel:

- Straftaten insgesamt
- **** Diebstahl insgesamt
- 8... besondere Deliktskategorien

Tageswohnungseinbruch (TWE)

Von einem Tageswohnungseinbruch im Sinne der PKS ist auszugehen, wenn die Tatzeit zwischen 06.00 Uhr und 21.00 Uhr liegt. Lässt sich die Tatzeit nicht auf eine Zeit in diesem Zeitraum bestimmen, liegt kein TWE vor.

Der TWE gelangt als **Diebstahl unter erschwerenden Umständen** zur Auswertung.

Tatort

ist die politische Gemeinde in der Bundesrepublik Deutschland, in der sich die rechtswidrige (Straf-) Tat ereignet hat (Ort der Handlung).

Tatverdächtig

ist jeder, der nach dem polizeilichen Ermittlungsergebnis aufgrund zureichender tatsächlicher Anhaltspunkte verdächtig ist, eine rechtswidrige Straftat begangen zu haben. Dazu zählen auch Mittäter, Anstifter und Gehilfen.

Die Erfassung ist vom Alter des Tatverdächtigen unabhängig, so dass auch Kinder ausgewiesen werden.

Tatverdächtigenbelastungszahl (TVBZ)

ist die Zahl der ermittelten Tatverdächtigen im Alter ab 8 Jahren, bezogen auf 100.000 Einwohner im Alter ab 8 Jahren der betreffenden Region. Stichtag ist jeweils der 31.12. des Vorjahres.

$$\text{TVBZ} = \frac{\text{TV ab 8 Jahre} \times 100.000}{\text{Anzahl der Einwohner ab 8 Jahren}}$$

Tatzeit

ist der Zeitpunkt, zu dem die Straftat begangen wurde. Bei Straftaten, die sich über mehrere Zeiträume erstrecken oder innerhalb von Zeiträumen begangen wurden, gilt das Ende des Zeitraumes als Tatzeit.

Wenn nicht mindestens der Monat bestimmbar ist, gilt die Tatzeit als unbekannt.

Verkehrsdelikte

sind alle Verstöße gegen die Bestimmungen, die zur Aufrechterhaltung der Verkehrssicherheit im Straßen-, Bahn-, Schiffs- und Luftverkehr erlassen worden sind. Als Verkehrsdelikte gelten außerdem alle durch Verkehrsunfälle bedingte Fahrlässigkeitsdelikte, die Verkehrsunfallflucht sowie Verstöße gegen das Pflichtversicherungsgesetz und Kfz-Steuer Gesetz in Verbindung mit § 370 Abgabenordnung. Verkehrsdelikte werden in der PKS nicht erfasst.

Nicht dazu zählen Verstöße gegen §§ 315, 315 b StGB und § 22 a StVG, die deshalb in der Polizeilichen Kriminalstatistik erfasst werden.

Wohnräume

sind alle unbeweglichen Objekte, die für einen längeren Aufenthalt ausgestattet sind.

Abkürzungen

<u>AQ:</u>	Aufklärungsquote
<u>DBK:</u>	Direkte Beschaffungskriminalität
<u>EV:</u>	Ermittlungsverfahren
<u>HZ:</u>	Häufigkeitszahl
<u>IBK:</u>	Indirekte Beschaffungskriminalität
<u>KHD:</u>	Konsument harter Drogen
<u>KPI:</u>	Kriminalpolizeiinspektion
<u>KPS:</u>	Kriminalpolizeistation
<u>NDTV:</u>	Nichtdeutsche Tatverdächtige
<u>PD:</u>	Polizeidirektion
<u>PI:</u>	Polizeiinspektion
<u>PKS:</u>	Polizeiliche Kriminalstatistik
<u>TV:</u>	Tatverdächtige
<u>TVBZ:</u>	Tatverdächtigenbelastungszahl
<u>TWE:</u>	Tageswohnungseinbruch

1.4 Summenschlüssel

Gewaltkriminalität

Der Summenschlüssel „8920 Gewaltkriminalität“ umfasst nachfolgende Straftaten:

0100	Mord
0210	Totschlag, Tötung auf Verlangen
1110	Vergewaltigung
2100	Raub, räub. Erpressung, räub. Angriff auf Kraftfahrer
2210	Körperverletzung mit Todesfolge
2220	gefährliche und schwere Körperverletzung sowie Vergiftung
2330	Erpresserischer Menschenraub
2340	Geiselnahme
2350	Angriff auf den Luftverkehr

Rauschgiftkriminalität

Der Summenschlüssel „8910 Rauschgiftkriminalität“ umfasst folgende Straftaten:

7300	Rauschgiftdelikte
2180	Raub zur Erlangung von Betäubungsmitteln
*710	Diebstahl von BtM aus Apotheken
*720	Diebstahl von BtM aus Arztpraxen
*730	Diebstahl von BtM aus Krankenhäusern
*740	Diebstahl von BtM bei Herstellern und Großhändlern
*750	Diebstahl von Rezeptformularen zur Erlangung von BtM
5420	Urkundenfälschung zur Erlangung von BtM

Die o. g. Schlüsselzahlen sind, bis auf den Schlüssel 7300, gleichzeitig im Summenschlüssel „8911 Direkte Beschaffungskriminalität“ enthalten.

Straßenkriminalität

Der Summenschlüssel „8990 Straßenkriminalität“ umfasst folgende Straftaten:

1111	Vergewaltigung überfallartig (Einzeltäter)
1112	Vergewaltigung überfallartig (durch Gruppen)
1320	exhibitionistische Handlungen und Erregung öffentlichen Ärgernisses (§§ 183, 183 a StGB)
2130	Raubüberfälle auf: Geld- und Werttransporte
2131	Geld- und Kassenboten
2132	Spezialtransportfahrzeuge
2140	räuberischer Angriff auf Kraftfahrer
2141	Beraubung von Taxifahrern
2150	Zechanschlussraub
2160	Handtaschenraub
2170	sonstige Raubüberfälle auf Straßen, Wegen, Plätzen
2221	gefährliche und schwere Körperverletzung auf Straßen, Wegen, Plätzen
2333	erpresserischer Menschenraub i.V.m. Raubüberfall auf Geld- und Werttransporte
2343	Geiselnahme i.V.m. Raubüberfall auf Geld- und Werttransporte
*20 *	Diebstahl insgesamt in/aus Kiosken
*30 *	in/aus Schaufenstern, Schaukästen
*50 *	in/aus Kraftfahrzeugen
*550	an Kraftfahrzeugen
*90 *	Taschendiebstahl
* * *1	Diebstahl insgesamt von Kraftwagen
* * *2	von Mopeds und Krafträdern
* * *3	von Fahrrädern
* * *7	von/aus Automaten
6230	Landfriedensbruch (§§ 125, 125 a StGB)
6741	Sachbeschädigung an Kraftfahrzeugen
6743	sonstige Sachbeschädigung auf Straßen, Wegen, Plätzen

Wirtschaftskriminalität

Als „Wirtschaftskriminalität 8930“ sind anzusehen:

1. Die Gesamtheit der in § 74 c Abs. 1 Nr. 1-6 GVG (Gerichtsverfassungsgesetz) aufgeführten Straftaten
2. Delikte, die im Rahmen tatsächlicher oder vorgetäuschter wirtschaftlicher Betätigung begangen werden und über eine Schädigung von Einzelnen hinaus das Wirtschaftsleben beeinträchtigen oder die Allgemeinheit schädigen können und/oder deren Aufklärung besondere kaufmännische Kenntnisse erfordert.

Straftaten gegen die Bestimmungen zum Schutz der Jugend (8960)*

- | | |
|------|---|
| 1431 | Verbreitung pornografischer Erzeugnisse an Personen unter 18 Jahren (§ 184 Abs. 1 Ziff. 1,2,5 StGB) |
| 6261 | Gewaltdarstellung: Schriften an Personen unter 18 J. (§ 131 Abs. 1 Ziff. 3 StGB) |
| 7210 | Straftaten gegen § 27 Abs. 2 des Jugendschutzgesetzes |
| 7220 | Straftaten gegen § 27 Abs. 1 des Jugendschutzgesetzes |

Computerkriminalität (8970)

- | | |
|------|--|
| 5163 | Betrug mittels rechtswidrig erlangter Debitkarten mit PIN |
| 5175 | Computerbetrug §263 a StGB soweit nicht unter den Schlüsseln 5163 oder 5179 zu erfassen |
| 5179 | Betrug mit Zugangsberechtigungen zu Kommunikationsdiensten |
| 5430 | Fälschung beweiserheblicher Daten, Täuschung im Rechtsverkehr bei Datenverarbeitung (§§ 269, 270 StGB) |
| 6742 | Datenveränderung, Computersabotage (§§ 303 a/b StGB) |
| 6780 | Ausspähen von Daten (§ 202 a StGB) |
| 7151 | Softwarepiraterie (private Anwendung z.B. Computerspiele) |
| 7152 | Softwarepiraterie in Form gewerbsmäßigen Handelns |

* Am 01.04.2003 trat das neue Jugendschutzgesetz (JuSchG) in Kraft. Sich daraus ergebende Änderungen für die PKS sind ab dem Jahr 2004 wirksam.

Umweltkriminalität

6751	Herbeiführen einer Explosion durch Kernenergie (§ 307 StGB)
6753	Missbrauch ionisierender Strahlen (§ 309 StGB)
6754	Vorbereitung eines Explosions- und Strahlungsverbrechens (§ 310 StGB)
6755	Freisetzen ionisierender Strahlen (§ 311 StGB)
6756	Fehlerhafte Herstellung einer kerntechnischen Anlage (§ 312 StGB)
6760	Straftaten gegen die Umwelt (§§ 324-330a StGB)
6770	Gemeingefährliche Vergiftung (§ 314 StGB)
7160	Straftaten i. Z. m. Lebensmitteln (Lebensmittel- und BedarfsgegenständeG, ArzneimittelG, WeinG, FuttermittelG, FleischhygieneG)
7400	Straftaten gegen strafrechtliche Nebengesetze auf dem Umweltsektor

2. Allgemeiner Überblick

2.1 Kriminalitätsentwicklung

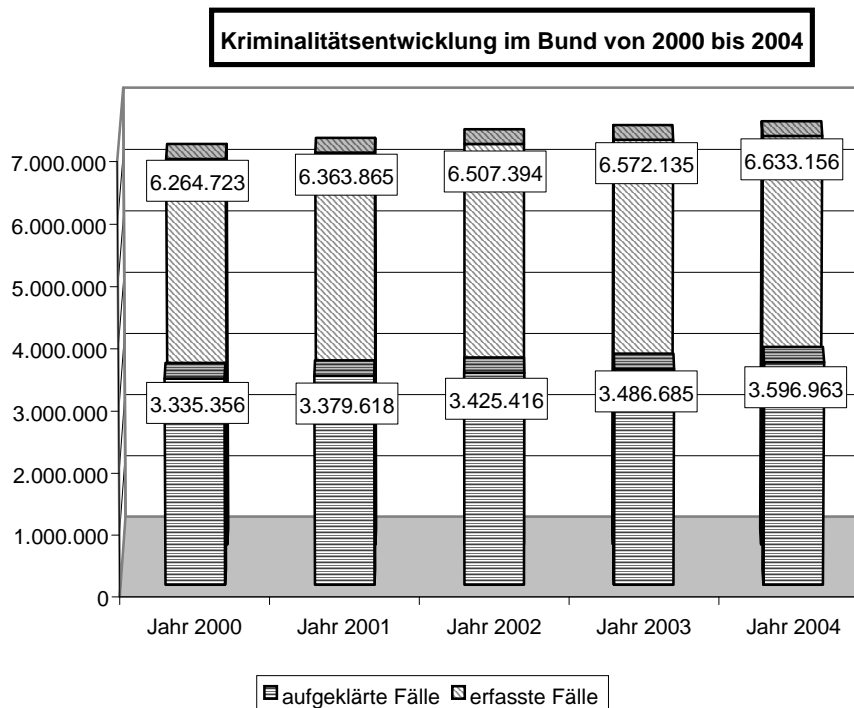
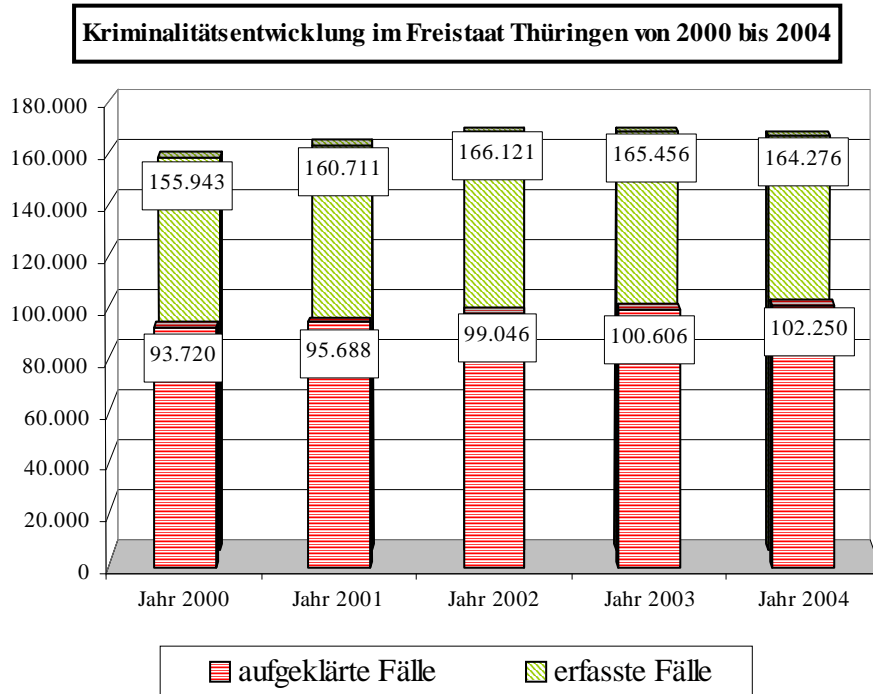

Im Jahr 2004 wurden für den Freistaat Thüringen in der Polizeilichen Kriminalstatistik

164.276 Delikte

erfasst. Das entspricht im Vergleich zum Vorjahr einem statistischen Rückgang um **1.180 Fälle (- 0,7 %)**.

Die Aufklärungsquote erreichte mit **62,2 %** das höchste Niveau seit Beginn der Dokumentation der Polizeilichen Kriminalstatistik im Freistaat Thüringen. Von den **164.276** Fällen wurden **102.250** Fälle aufgeklärt.

	2000	2001	2002	2003	2004
erfasste Fälle	155.943	160.711	166.121	165.456	164.276
Veränderung absolut	- 5.185	+ 4.768	+ 5.410	- 665	- 1.180
Veränderung in %	- 3,2	+ 3,1	+ 3,4	- 0,4	- 0,7
Aufklärungsquote	60,1 %	59,5 %	59,6%	60,8	62,2

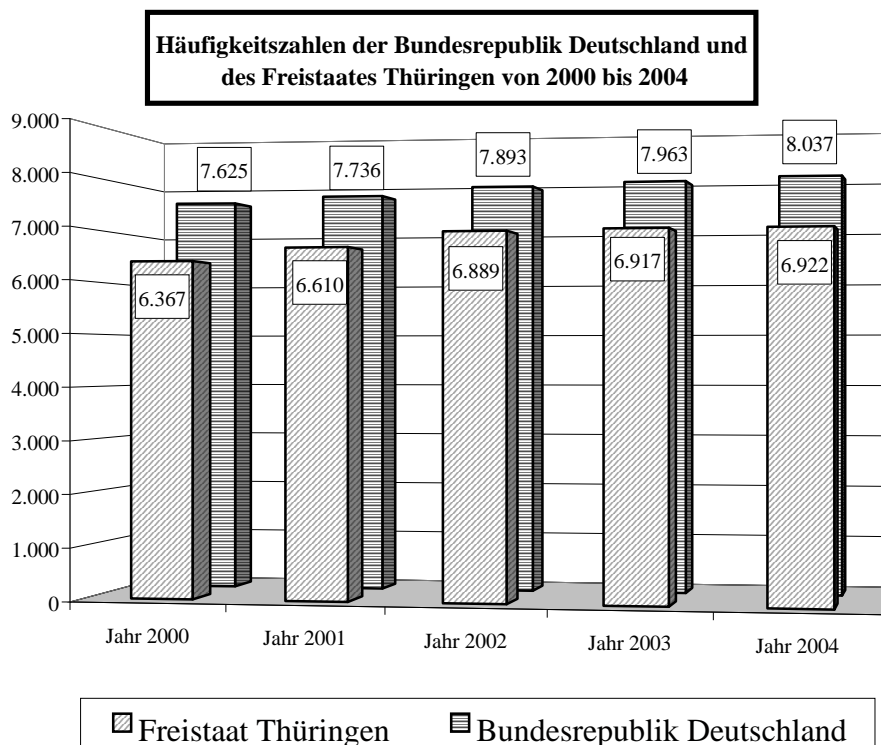

Die Häufigkeitszahl ist die Zahl der jeweils innerhalb eines Zeitraumes bekannt gewordenen Fälle bezogen auf 100.000 Einwohner der jeweiligen Region. Sie ist in Thüringen geringer als in den meisten anderen Ländern der Bundesrepublik.

Trotz sinkender Bevölkerungszahlen (- **18.883** Einwohner) und dem relativ gleichbleibenden Kriminalitätsanfall (- **1.180** Fälle) im Freistaat Thüringen liegt die Häufigkeitszahl von **6.922** wie in den Vorjahren deutlich unter dem Bundesdurchschnitt (**8.037**) und erheblich unter dem Durchschnitt der neuen Bundesländer (**8.479**).

Registrierte Kriminalität im Freistaat Thüringen 2004

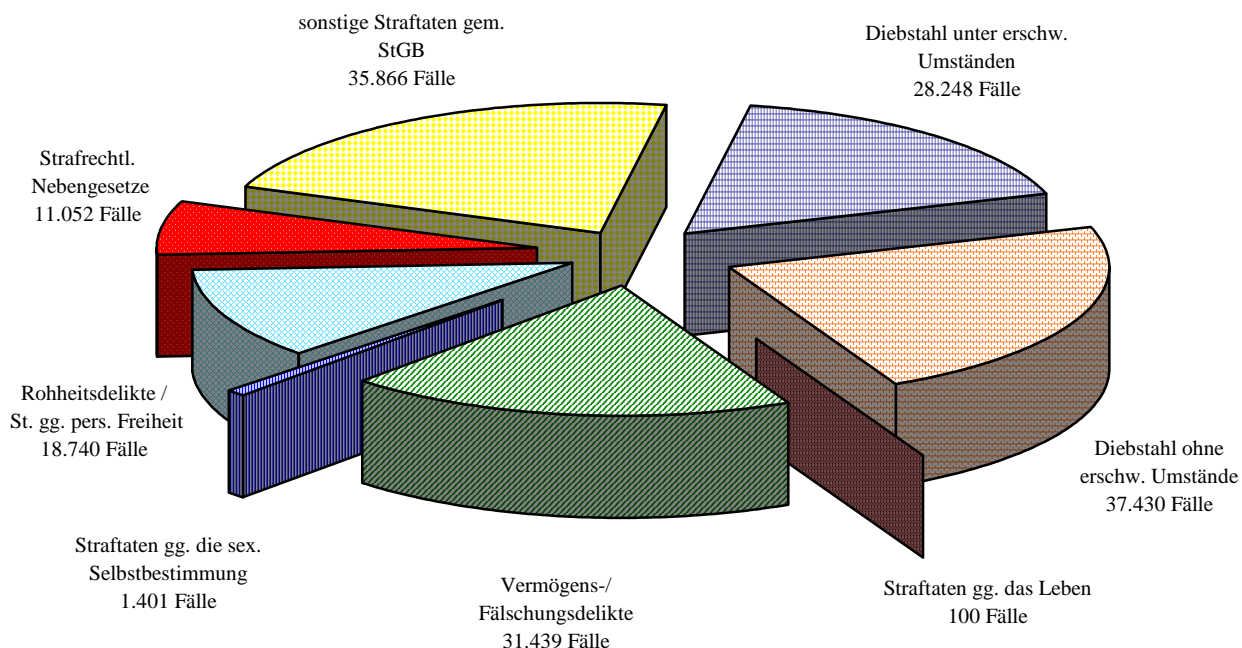

Folgende sachliche Schwerpunkte zu statistischen Veränderungen sind festzustellen:

- **Straftaten gegen die sexuelle Selbstbestimmung** zeigen einen Anstieg von **4,5 %** (+ 60 Fälle). Dieser Anstieg resultiert besonders aus der Zunahme der Fallzahlen der Verbreitung pornographischer Schriften.
- Die **Rohheitsdelikte** erfahren einen Anstieg von **0,6 %** (2003: 18.629 Fälle; 2004: **18.740 Fälle**).
In diesem Bereich spielen die **Körperverletzungsdelikte** mit einem Anteil von ca. 70 % eine große Rolle. Im Jahr 2004 ist ein Anstieg von 293 Fällen (+ 2,3 %) zu verzeichnen.
Dabei stieg die Anzahl der **Körperverletzungen mit tödlichem Ausgang** von 13 Fällen auf **18 Fälle**. Delikte der vorsätzlichen einfachen Körperverletzung (2003: 8.759 Fälle, 2004: **9.078 Fälle**) und der fahrlässigen Körperverletzung (2003: 578 Fälle, 2004: **606 Fälle**) bestimmen maßgeblich den Anstieg im Bereich der Körperverletzungsdelikte.
Gefährliche und schwere Körperverletzungen zeigen im Jahr 2004 einen leichten Rückgang (2003: 3.262 Fälle, 2004: **3.186 Fälle**).

Straftaten gegen die persönliche Freiheit (4.627 Fälle), hier besonders die **Freiheitsberaubungen (121 Fälle)** und die **Bedrohungen (3.059 Fälle)** sind auf niedrigerem Niveau als im Vorjahr.

- **Diebstahl unter erschwerenden Umständen** und **Diebstahl ohne erschwerende Umstände** verzeichnen geringere Fallzahlen als im Vergleichszeitraum.
- **Diebstähle in/aus Wohnräumen** zeigen eine leicht rückläufige Tendenz, die durch den Rückgang der Fallzahlen bei Diebstählen aus Wochenend- und Gartenhäusern bestimmt wird.
- Die Straftaten **Diebstahl von und an Kfz** verzeichnen deutlich niedrigere Fallzahlen, dagegen wurde beim **Diebstahl in/aus Kfz** ein Anstieg von **688** Fällen (+ **10,2 %**) registriert. Waren es bei diesem Delikt in den vergangenen Jahren vornehmlich Autoradios sowie die dazugehörenden Komponenten wie Lautsprecher und Verstärker, werden derzeit durch Tätergruppierungen zielgerichtet Airbags ausgebaut. Weiterhin schaffen in Fahrzeugen zurückgelassene Wertgegenstände immer wieder günstige Tatgelegenheiten.
- Beim **Fahrraddiebstahl** war von 1999 bis 2003 eine steigende Tendenz erkennbar. Im Jahr 2004 wurden weniger Fälle (2003: 6.292 Fälle, 2004: **5.552 Fälle**), besonders beim Fahrraddiebstahl unter erschwerenden Umständen (2003: 4.485 Fälle, 2004: **3.782 Fälle**), erfasst.
- **Vermögens- und Fälschungsdelikte** bleiben trotz leichten Rückgangs auf dem hohen Niveau des Vorjahres (2003: 31.506 Fälle, 2004: **31.439 Fälle**). In dieser Deliktsgruppe ist der Anstieg der Fallzahlen des **Warenbetruges** (2003: 650 Fälle, 2004: **2.276 Fälle**) auffällig. Andere Delikte (z. B: Betrug mittels rechtswidrig erlangter unbarer Zahlungsmittel) verzeichnen niedrigere Fallzahlen.
- **Straftaten im Amt** sanken von 211 Fällen im Jahr 2003 auf **78 Fälle** im Jahr 2004.
- **Sachbeschädigungen auf Straßen, Wegen, Plätzen** stiegen erneut an (2003: 4.939 Fälle, 2004: **6.057 Fälle**). Dazu zählen **Graffiti-Straftaten**, die das Fallaufkommen wesentlich bestimmen (2003: 2.707 Fälle, 2004: **3.993 Fälle**).
- Unter dem Summenschlüssel **Straßenkriminalität** wurden im Jahr 2004 weniger Fälle als im Vorjahr erfasst (2003: 30.324 Fälle, 2004: **29.359 Fälle**).
- Bei der **Rauschgiftkriminalität** wurde entsprechend dem Trend der vergangenen Jahre ein Anstieg von 12,2 % registriert (2003: 6.845, 2004: **7.683 Fälle**).
- **Umweltkriminalität** ist mit **818 erfassten Fällen** auf das niedrigste Niveau im Vergleichszeitraum von zehn Jahren gesunken.
- **Wirtschaftskriminalität** verzeichnet deutlich niedrigere Fallzahlen als im Vorjahr (2003: 2.408 Fälle, 2004: **1.434 Fälle**). In diesem Zusammenhang stellen sich besonders Betrugsfälle und Wirtschaftsstraftaten im Anlage- und Finanzierungsbereich rückläufig dar.

- Im April des Jahres 2003 traten die Veränderungen des **Waffengesetzes** in Kraft. Die neuen Bestimmungen führten zur Einleitung einer Vielzahl von Ermittlungsverfahren, woraus auch im Jahr 2004 eine Steigerung von **18,7 %** der Fallzahlen bei Waffendelikten resultiert (2002: 646 Fälle, 2003: 1.032 Fälle, 2004: **1.225** Fälle).

Im Freistaat Thüringen wurden im Jahr 2004

67.526 Tatverdächtige

ermittelt. Das sind **1.397** Tatverdächtige weniger als im Jahr 2003.

Die Tatverdächtigenbelastungszahl (TVBZ / siehe beiliegende Begriffserläuterung) zeigt im Freistaat Thüringen 2004 einen leichten Rückgang.

	2000	2001	2002	2003	2004
Tatverdächtige	67.962	67.890	69.332	68.923	67.526
TVBZ	2.911	2.933	3.027	3.039	3.006

Der Anteil männlicher Täter mit **76,5 %** (2003: 76,7 %) ist im Vergleich zum Vorjahr konstant. Der Anteil der Kinder an den Tatverdächtigen insgesamt sank auf **4,6 %** (2003: 5,6 %) und der Anteil der Jugendlichen auf **14,4 %** (2003: 15,0 %).

Tatverdächtigenbelastungszahl für Kinder, Jugendliche und Heranwachsende:

	2000	2001	2002	2003	2004
Kinder (8 bis 14 Jahre)	2.793	2.963	3.024	3.159	2.921
Jugendliche (14 bis 18 Jahre)	8.072	7.970	7.877	7.858	7.645
Heranwachsende (18 bis 21 Jahre)	8.218	8.278	8.396	8.437	8.660

Nichtdeutsche Tatverdächtige (NDTV) haben einen Anteil von **6,0 %** (**4.085** NDTV) an den Gesamttatverdächtigen. Damit ist deren Anteil erneut leicht gesunken (2003: 4.438 NDTV = 6,4 % Anteil an den Gesamttatverdächtigen).

Nach Abzug der ausländerspezifischen Delikte, wie Straftaten gegen das Ausländergesetz, das Asylverfahrensgesetz und illegalen Grenzübertritt, verbleibt ein bereinigter Tatverdächtigenanteil von **5,7 %** (**3.837** NDTV). Prozentual ist dieser Anteil seit 1998 in etwa gleichbleibend.

Bei der Bewertung der NDTV muss beachtet werden, dass nur **2,0 %** der in Thüringen gemeldeten Wohnbevölkerung, d. h. **47.457** Personen aller Altersklassen, Ausländer sind.

2.2 Bevölkerungs- und Landesdaten Thüringen

Stand: 31.12.2003 - Quelle: Thüringer Landesamt für Statistik

Altersangaben	insgesamt	männlich	weiblich
Kinder			
0 bis 6 Jahre	101.463	51.877	49.586
Anteil	4,3%	4,4%	4,1%
6 bis 14 Jahre	131.347	67.154	64.193
Anteil	5,5%	5,8%	5,3%
0 bis 8 Jahre	132.857	67.903	64.954
Anteil	5,6%	5,8%	5,4%
8 bis 14 Jahre	99.953	51.128	48.825
Anteil	4,2%	4,4%	4,0%
0 bis 14 Jahre	232.810	119.031	113.779
Anteil	9,8%	10,2%	9,4%
Jugendliche			
14 bis 18 Jahre	127.449	65.419	62.030
Anteil	5,4%	5,6%	5,1%
Heranwachsende			
18 bis 21 Jahre	98.093	51.645	46.448
Anteil	4,1%	4,4%	3,8%
Erwachsene			
ab 21 Jahre	1.914.805	930.168	984.637
Anteil	80,7%	79,8%	81,6%
Bevölkerung			
insgesamt	2.373.157	1.166.263	1.206.894
Anteil	100,0%	49,1%	50,9%

%-Angaben in den jeweiligen Altersgruppen beziehen sich auf den weibl. bzw. männl. Anteil an der Gesamtbevölkerung.

Bevölkerung in den PD-Bereichen**Stand: 31.12.2003**

PD- Bereich	Stadt- Landkreis	E i n w o h n e r			
		gesamt	Anteil	Ausländer	Anteil
Erfurt					
	<i>Erfurt Stadt</i>	201.645	8,5%	5.767	12,2%
	Landkreis Sömmerda	78.671	3,3%	683	1,4%
Gera					
	<i>Gera Stadt</i>	106.365	4,5%	1.479	3,1%
	Altenburger Land	109.304	4,6%	1.494	3,1%
	Landkreis Greiz	119.500	5,0%	1.851	3,9%
Gotha					
	Landkreis Gotha	145.383	6,1%	2.374	5,0%
	Ilmkreis	119.336	5,0%	3.357	7,1%
	Wartburgkreis (Teil 1)	57.594	2,4%	1.112	2,3%
	<i>Stadt Eisenach</i>	44.081	1,9%	1.456	3,1%
Jena					
	<i>Stadt Jena</i>	102.634	4,3%	5.463	11,5%
	Saale-Holzland-Kreis	92.311	3,9%	1.473	3,1%
	Landkreis Weimar	89.480	3,8%	1.098	2,3%
	<i>Stadt Weimar</i>	64.409	2,7%	2.000	4,2%
Nordhausen					
	Landkreis Nordhausen	95.620	4,0%	2.232	4,7%
	Landkreis Eichsfeld	111.455	4,7%	1.290	2,7%
	Unstrut-Hainich-Kreis	116.069	4,9%	2.507	5,3%
	Kyffhäuserkreis	90.758	3,8%	1.516	3,2%
Saalfeld					
	LK Saalfeld-Rudolstadt	127.910	5,4%	2.587	5,5%
	Saale-Orla-Kreis	95.376	4,0%	1.331	2,8%
	Landkreis Sonneberg	65.683	2,8%	1.538	3,2%
Suhl					
	<i>Stadt Suhl</i>	44.529	1,9%	1.009	2,1%
	LK Hildburghausen	72.000	3,0%	1.212	2,6%
	LK Schmalk.-Meiningen	139.637	5,9%	1.792	3,8%
	Wartburgkreis (Teil 2)	83.407	3,5%	836	1,8%

Polizeidirektionen und zugehörige Polizeiinspektionen*

Polizeidirektion		Bevölkerung	Häufigkeits- zahl	Fläche in km ²
Erfurt		280.316	11.780	1.073
	PI Erfurt-Nord			
	PI Erfurt-Süd			
	PI Sömmerda			
	KPI Erfurt			
Gera		335.169	6.852	1.564
	PI Gera-Süd			
	PI Gera-Nord			
	PI Altenburger Land			
	PI Greiz			
	KPI Gera			
	KPS Altenburg			
Gotha		366.394	5.993	2.516
	PI Gotha			
	PI Eisenach			
	PI Arnstadt - Ilmenau			
	KPI Gotha			
	KPS Eisenach			
Jena		348.834	7.053	1.811
	PI Jena			
	PI Apolda			
	PI Eisenberg			
	PI Stadtroda			
	PI Weimar			
	KPI Jena			
	KPS Weimar			

* Im Jahr 2002 gab es auf Grund von Umstrukturierungen der Thüringer Polizei Veränderungen der Zuständigkeitsbereiche einzelner Dienststellen und Dienststellenbezeichnungen. Diese Veränderungen sind detailliert unter Punkt 8. Regionalanalyse dargestellt.

Polizeidirektion	Bevölkerung	Häufigkeits- zahl	Fläche in km ²
Nordhausen	413.902	5.262	3.661
PI Nordhausen			
PI Eichsfeld			
PI Unstrut - Hainich			
PI Kyffhäuser			
KPI Nordhausen			
KPS Mühlhausen			
Saalfeld	288.969	6.678	2.623
PI Saalfeld			
PI Rudolstadt			
PI Saale - Orla			
PI Sonneberg			
KPI Saalfeld			
Suhl	339.573	5.072	2.922
PI Suhl			
PI Bad Salzungen			
PI Hildburghausen			
PI Schmalkalden / Meiningen			
KPI Suhl			
Land Thüringen insgesamt	2.373.157	6.922	16.171*

Die Dienststellen der Landespolizei entsprechen nicht den politischen Gemeinde(n)/-verbänden.
Einige Polizeiinspektionen sind für mehrere politische Gemeindeverbände zuständig.

* gerundete Kreisflächen: bei Addition Summendifferenz

2.3 Wesentliche Daten im Vergleich (2000 bis 2004)

	2000	2001	2002	2003	2004
<u>Einwohner *</u>	2.449.082	2.431.255	2.411.387	2.392.040	2.373.157
davon männlich	1.196.959	1.189.951	1.182.177	1.174.211	1.166.263
weiblich	1.252.123	1.241.304	1.229.210	1.217.829	1.206.894
davon gemeldete Ausländer	41.673	42.651	45.021	46.632	47.457
Anteil zur Wohnbevölk. in %	1,7	1,8	1,9	1,9	2,0
Kinder	296.051	279.112	261.775	245.868	232.810
Jugendliche	138.857	135.703	134.157	131.993	127.449
Heranwachsende	104.339	105.159	102.748	100.797	98.093
Erwachsene	1.909.835	1.911.281	1.912.707	1.913.382	1.914.805
Fläche in km ² *			16.171		
<u>Straftaten insgesamt</u>	155.943	160.711	166.121	165.456	164.276
Aufklärung absolut	93.720	95.688	99.046	100.606	102.250
Aufklärung in %	60,1	59,5	59,6	60,8	62,2
<u>Häufigkeitszahl</u>	6.367	6.610	6.889	6.917	6.922
<u>Tatverdächtige insgesamt</u>	67.962	67.890	69.332	68.923	67.526
davon männlich	52.551	52.289	53.082	52.849	51.687
weiblich	15.411	15.601	16.250	16.074	15.839
Nichtdeutsche Tatverdächtige	5.214	4.914	4.845	4.438	4.085
in TO- Gemeinde wohnhaft	41.027	41.812	42.195	42.078	41.217
in %	60,3	61,5	60,8	61,0	61,0
Tatverdächtigenbelastungszahl	2.911	2.933	3.027	3.039	3.006
<u>Altersstruktur</u>					
<u>Tatverdächtige</u>					
Kinder	5.075	4.818	4.263	3.830	3.104
Jugendliche	11.211	10.816	10.568	10.372	9.744
Heranwachsende	8.575	8.705	8.627	8.504	8.495
Erwachsene	43.101	43.551	45.874	46.217	46.183

* Landesamt für Statistik Stand jeweils 31.12. des Vorjahres

2.4 Tatverdächtigenbelastungszahl

Zur Berechnung der Tatverdächtigenbelastungszahl (TVBZ) werden nachfolgende Zahlen zu Grunde gelegt:

	2000	2001	2002	2003	2004
Bevölkerung gesamt	2.449.082	2.431.255	2.411.387	2.392.040	2.373.157
Bevölkerung ab 8 Jahre	2.327.925	2.308.117	2.285.048	2.261.951	2.240.300
Tatverdächtige ab 8 Jahre	67.769	67.693	69.165	68.750	67.342
TVBZ	2.911	2.933	3.027	3.039	3.006
Altersgruppen:					
Kinder (8 bis 14 Jahre)					
Bevölkerung	174.894	155.974	135.436	115.779	99.953
Tatverdächtige	4.884	4.621	4.096	3.657	2.920
TVBZ	2.793	2.963	3.024	3.159	2.921
Jugendliche (14 bis 18 J.)					
Bevölkerung	138.857	135.703	134.157	131.993	127.449
Tatverdächtige	11.209	10.816	10.568	10.372	9.744
TVBZ	8.072	7.970	7.877	7.858	7.645
Heranwachsende					
Bevölkerung	104.339	105.159	102.748	100.797	98.093
Tatverdächtige	8.575	8.705	8.627	8.504	8.495
TVBZ	8.218	8.278	8.396	8.437	8.660
Erwachsene					
Bevölkerung	1.909.835	1.911.281	1.912.707	1.913.382	1.914.805
Tatverdächtige	43.101	43.551	45.874	46.217	46.183
TVBZ	2.257	2.279	2.398	2.415	2.412

2.5 Erfasste Fälle nach Tatortgrößenklassen

	Einwohner	2000	2001	2002	2003	2004
erfasste Fälle gesamt	unter 20.000	57.669	56.953	59.659	60.070	59.687
	Anteil in %	37,0	35,4	35,9	36,3	36,3
	20.000 bis 100.000	54.479	57.032	59.708	56.058	56.706
	Anteil in %	34,9	35,5	35,9	33,9	34,5
	100.000 bis 500.000	43.795	46.726	46.754	49.328	47.883
	Anteil in %	28,1	29,1	28,1	29,8	29,1
	Tatort unbekannt	0	0	0	0	0
Straftaten gegen das Leben	unter 20.000	53	40	33	41	39
	20.000 bis 100.000	30	29	35	29	42
	100.000 bis 500.000	22	18	35	24	19
Straftaten gg. sex. Selbst- bestimmung	unter 20.000	553	491	500	545	545
	20.000 bis 100.000	447	437	422	462	448
	100.000 bis 500.000	397	363	367	334	408
Rohheitsdelikte u. ST gg. die persönl. Freiheit	unter 20.000	8.060	8.242	8.324	8.300	8.125
	20.000 bis 100.000	6.323	6.530	6.594	6.505	6.820
	100.000 bis 500.000	3.832	3.841	3.910	3.824	3.795
darunter:						
- Raub	unter 20.000	269	279	258	254	239
	20.000 bis 100.000	474	452	503	440	445
	100.000 bis 500.000	421	399	374	381	395
- Körperverletzung	unter 20.000	5.670	5.820	5.730	5.739	5.720
	20.000 bis 100.000	4.339	4.501	4.411	4.383	4.733
	100.000 bis 500.000	2.570	2.591	2.653	2.619	2.581
Diebstahl gesamt	unter 20.000	23.520	22.725	23.618	22.734	22.302
	20.000 bis 100.000	26.160	26.663	26.874	24.139	23.078
	100.000 bis 500.000	20.644	22.028	22.075	20.897	20.298
davon:						
- ohne erschw. Umstände	unter 20.000	12.226	11.913	12.385	12.124	12.045
	20.000 bis 100.000	15.373	15.751	16.097	14.748	14.525
	100.000 bis 500.000	10.745	12.110	12.160	11.544	10.860
- unter erschw. Umständen	unter 20.000	11.294	10.812	11.233	10.610	10.257
	20.000 bis 100.000	10.787	10.912	10.777	9.391	8.553
	100.000 bis 500.000	9.899	9.918	9.915	9.353	9.438
Fälschungsdelikte	unter 20.000	6.777	6.673	7.889	8.719	8.825
	20.000 bis 100.000	7.122	7.971	8.566	9.517	9.782
	100.000 bis 500.000	8.713	9.873	9.791	13.270	12.832
darunter:						
- Betrug	unter 20.000	4.712	4.586	5.570	6.251	6.604
	20.000 bis 100.000	5.472	5.896	6.638	7.399	7.666
	100.000 bis 500.000	7.603	8.371	8.073	11.461	10.930

	Einwohner	2000	2001	2002	2003	2004
sonstige ST gem. StGB	unter 20.000	14.955	15.163	15.735	15.227	14.980
	20.000 bis 100.000	11.515	12.124	13.719	12.019	12.730
	100.000 bis 500.000	7.888	8.318	8.092	8.647	8.156
darunter:						
- Sach- beschädigung	unter 20.000	8.644	9.045	9.735	8.983	9.094
	20.000 bis 100.000	6.668	7.269	8.453	7.328	7.700
	100.000 bis 500.000	5.069	5.572	5.402	6.042	5.311
Strafrechtliche Nebengesetze	unter 20.000	3.751	3.619	3.560	4.504	4.871
	20.000 bis 100.000	2.882	3.278	3.498	3.387	3.806
	100.000 bis 500.000	2.299	2.285	2.484	2.332	2.375
Gewaltkriminalität	unter 20.000	1.882	1.781	1.809	1.785	1.739
	20.000 bis 100.000	1.685	1.670	1.694	1.695	1.706
	100.000 bis 500.000	1.079	1.104	1.148	1.137	1.096
Rauschgift- kriminalität	unter 20.000	2.149	2.297	2.242	3.027	3.396
	20.000 bis 100.000	1.652	2.175	2.458	2.386	2.768
	100.000 bis 500.000	989	1.238	1.238	1.432	1.519
darunter:						
- direkte Beschaffungs- kriminalität	unter 20.000	3	7	2	1	9
	20.000 bis 100.000	2	5	9	1	4
	100.000 bis 500.000	8	15	7	9	4
Straßenkriminalität	unter 20.000	11.391	11.424	12.394	11.156	10.453
	20.000 bis 100.000	10.762	11.567	11.731	10.483	9.658
	100.000 bis 500.000	8.939	9.246	8.477	8.685	9.248
Wirtschafts- kriminalität	unter 20.000	1.043	877	695	861	563
	20.000 bis 100.000	537	533	535	813	348
	100.000 bis 500.000	578	799	634	734	523
Computer- kriminalität	unter 20.000	306	403	322	352	456
	20.000 bis 100.000	328	571	436	402	362
	100.000 bis 500.000	212	395	319	449	336
Straftaten gegen Jugendschutz- bestimmungen	unter 20.000	5	3	16	8	10
	20.000 bis 100.000	13	2	0	2	8
	100.000 bis 500.000	1	4	2	10	3
Umweltkriminalität	unter 20.000	720	672	587	680	532
	20.000 bis 100.000	270	322	214	195	197
	100.000 bis 500.000	151	134	112	71	89

3. Ausgewählte Delikte

3.1 Diebstahl

Im Jahr 2004 ist mit **65.678** Fällen ein Rückgang der Fallzahlen gegenüber dem Vorjahr um **- 2.092** Fälle zu verzeichnen (**- 3,1 %**).

Der Rückgang resultiert aus den gesunkenen Fallzahlen beim Diebstahl ohne erschwerende Umstände (**- 986** Fälle) und beim Diebstahl unter erschwerten Umständen (**- 1.106** Fälle).

Beim Diebstahl ohne erschwerende Umstände begründet vor allem die niedrigere Fallzahl des Ladendiebstahls (**- 852** Fälle) die rückläufige Tendenz. Diebstahl unter erschwerenden Umständen zeigt besonders beim Diebstahl in/aus Büro- und Diensträumen (**- 220** Fälle), beim Diebstahl in/aus Boden- und Kellerräumen (**- 505** Fälle) und beim Diebstahl von Kfz (**- 333** Fälle), von Mopeds (**- 101** Fälle) sowie von Fahrrädern (**- 703** Fälle) niedrigere Fallzahlen als im Vorjahr.

Mit **65.678 Fällen** entspricht der Anteil der Diebstähle **40,0 %** der Gesamtkriminalität. Damit liegt die Diebstahlskriminalität weit unter 50 % der Gesamtkriminalität und setzt den Trend der letzten Jahre fort.

		2000	2001	2002	2003	2004
Diebstahl gesamt	erfasste Fälle	70.324	71.416	72.567	67.770	65.678
	Häufigkeitszahl	2.871	2.937	3.009	2.833	2.768
	Aufklärg. in %	41,4	40,2	40,5	39,8	40,5
- unter erschw. Umständen	erfasste Fälle	31.980	31.642	31.925	29.354	28.248
	Häufigkeitszahl	1.306	1.301	1.323	1.227	1.190
	Aufklärg. in %	20,0	16,4	19,3	17,2	20,3
- ohne erschw. Umstände	erfasste Fälle	38.344	39.774	40.642	38.416	37.430
	Häufigkeitszahl	1.566	1.636	1.685	1.606	1.577
	Aufklärg. in %	59,2	59,2	57,1	57,0	55,8

3.2 Diebstahl „Rund um das Kfz“

Unter "Diebstahl rund um das Kfz" sind Diebstähle aus Kfz, Diebstahl und unbefugter Gebrauch von Kfz sowie Diebstahl an Kfz (Abbau von Kfz - Teilen) zu verstehen. Sachbeschädigungen an Kfz werden hier nicht erfasst.

Mit rund **13.700** erfassten Fällen hat diese Deliktsgruppe einen Anteil von **ca. 21 %** der gesamten Diebstahlsdelikte bzw. **8 %** der Gesamtkriminalität.

Bekannt gewordene Fälle zum Diebstahl von, in/aus und an Kfz im Freistaat Thüringen von 2000 bis 2004

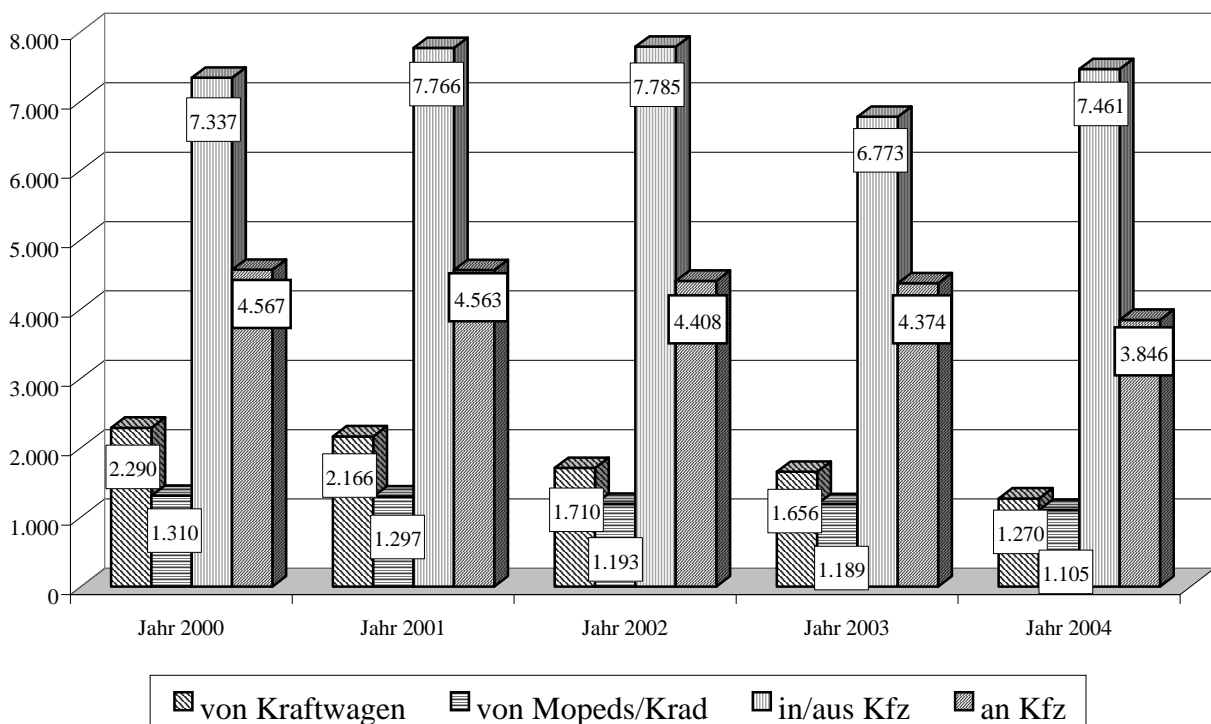

Diebstahl in/aus Kfz

Im Vergleich zum Vorjahr ist bei den Diebstählen in/aus Kfz ein Anstieg der Fallzahlen um **688** Fälle (+ **10,2 %**) zu verzeichnen.

	2000	2001	2002	2003	2004
erfasste Fälle	7.337	7.766	7.785	6.773	7.461
Veränderung in %	- 11,3	+ 5,8	+ 0,2	- 13,0	+ 10,2
Aufklärung in %	11,7	10,7	14,6	15,5	14,5

Die **Versuchsquote** ist mit **11,9 %** gegenüber der des Vorjahres (12,3 %) leicht gesunken.

Diebstahl an Kfz

Im Vergleich zum Vorjahr ist ein Rückgang der erfassten Fälle um **528** Fälle zu verzeichnen. Damit setzt sich die rückläufige Tendenz der vergangenen Jahre fort.

	2000	2001	2002	2003	2004
erfasste Fälle	4.567	4.563	4.408	4.374	3.846
Veränderung in %	- 13,0	- 0,1	- 3,4	- 0,8	- 12,1
Aufklärung in %	10,4	9,6	12,2	12,0	11,1

Diebstahl von Kraftwagen

2004 ist in Thüringen wieder ein Rückgang der Diebstähle von Kraftwagen einschließlich des unbefugten Gebrauchs zu verzeichnen (- **386** Fälle bedeuten einen Rückgang um **23,3 %**).

38,1 % der Fälle konnten aufgeklärt werden.

	2000	2001	2002	2003	2004
erfasste Fälle	2.290	2.166	1.710	1.656	1.270
Veränderung in %	- 29,0	- 5,4	- 21,1	- 3,2	- 23,3
Aufklärung in %	32,6	29,3	35,7	34,6	38,1

Zwischen unbefugtem Gebrauch und Diebstahl von Kraftwagen wird in der PKS nicht unterschieden.

Von den erfassten Fällen des Kraftwagendiebstahls waren rund **27 %** Versuchshandlungen, d.h. ca. jeder vierte Täter scheiterte an den Sicherungsmaßnahmen.

Diebstahl von Kfz-Kennzeichenschildern

Diebstahl von Kfz-Kennzeichenschildern wird nicht unter Diebstahl von oder an Kfz erfasst; es existiert ein eigener Deliktschlüssel.

Im Jahr 2004 wurden in Thüringen **1.746** Diebstähle von Kfz-Kennzeichen erfasst, das sind **16,7 %** weniger als im Jahr 2003 (2.095 Fälle). Die Aufklärungsquote beträgt **10,5 %** (2003: 10,5 %).

Gestohlene Kennzeichen werden häufig zur Verschleierung weiterer Straftaten (Raub etc.) benutzt.

3.3 Fahrraddiebstahl

Mit **5.552** Fällen ist beim Fahrraddiebstahl ein Rückgang von **11,8 %** gegenüber dem Vorjahr zu verzeichnen. Der verursachte Schaden belief sich auf **2.715.486,- Euro**.

Die Aufklärungsquote liegt mit **12,6 %** über dem Niveau des Vorjahres. Hilfreich für die Rückgabe an die Besitzer waren u. a. die Präventionsmaßnahmen, insbesondere die Individualcodierung von Fahrrädern.

	2000	2001	2002	2003	2004
erfasste Fälle	5.057	5.681	6.049	6.292	5.552
davon Versuche	30	45	41	45	39
Aufklärung in %	14,5	10,1	9,4	9,6	12,6
Schaden in Euro	2.304.499	2.749.978	3.033.322	3.156.607	2.715.486

3.4 Diebstahl in / aus Wohnräumen

Unter dem Begriff Wohnräume werden neben Wohnungen auch Wochenend- und Gartenhäuser erfasst.

Die Masse der Diebstahlshandlungen in/aus Wohnräumen fand im Jahr 2004, ähnlich wie in den Vorjahren, zur Tageszeit statt.

Es wurden **1.075** Tageswohnungseinbrüche (2003: 1.011 Fälle) registriert. Beim Tageswohnungseinbruch ist ein leichter Anstieg um **6,3 %** zu verzeichnen. Im Berichtsjahr wurden bei Tageswohnungseinbrüchen **293** Versuche (2003: 261) erfasst.

Beim Diebstahl unter erschwerenden Umständen in/aus Wohnräumen lag der Anteil der Versuchshandlungen bei 26,5 % (2003: 24,3 %)

Entwicklung des Diebstahls in/aus Wohnräumen unter besonderer Berücksichtigung des Diebstahls unter erschwerenden Umständen:

	2000	2001	2002	2003	2004
Wohnräume gesamt	5.431	5.020	5.304	5.274	5.188
<u>darunter:</u>					
Diebstahl in/aus Wohnräumen unter erschw. Umständen	4.028	3.621	3.902	3.807	3.776
<u>davon:</u>					
- Tageswohnungseinbruch	1.145	955	1.076	1.011	1.075
- Wohnungseinbruchdiebstahl (nachts und Tatzeit unbekannt)	192	164	182	178	192
- Einbruchdiebstahl in/aus Wochenend- und Gartenhäusern*	2.691	2.502	2.644	2.618	2.509

* Zahlen beinhalten auch Berg- und Almhütten

3.5 Ladendiebstahl

Im Jahr 2004 wurden **16.318** Ladendiebstähle erfasst. Das sind **852** Fälle weniger (- **5,0%**) als im Jahr 2003. Der Anteil der Ladendiebstähle an den gesamten Diebstahlshandlungen ist mit **24,8 %** sehr hoch (2003: 25,3 %), zeigt jedoch seit dem Jahr 2001 eine rückläufige Tendenz.

	2000	2001	2002	2003	2004
erfasste Fälle	18.111	19.094	18.687	17.170	16.318
Aufklärung absolut	17.252	18.057	17.552	16.243	15.410
ermittelte TV	15.965	16.282	15.737	14.509	13.769
davon:					
- Kinder	2.482	2.348	1.985	1.655	1.326
- Jugendliche	3.117	2.965	2.863	2.491	2.285
Schaden in Euro	841.381	920.555	945.687	857.616	774.940

Der Anteil der Kinder und Jugendlichen an den Tatverdächtigen liegt bei **26,2 %** und damit erneut unter 30 % (2002: 30,8 %, 2003: 28,6 %), jedoch weiterhin deutlich höher als bei anderen Delikten. Dabei sind 9,6 % der Tatverdächtigen Kinder und 16,6 % Jugendliche.

Bei diesem Massendelikt ist das Dunkelfeld laut Studien renommierter Forschungsunternehmen sehr hoch. Nur ca. 5 – 10 % der Fälle werden bekannt. Der tatsächlich durch Ladendiebstahl (Kunden) entstandene Schaden ist demnach viel höher als der in der PKS ausgewiesene Schaden.

Der Anteil der Ladendiebstähle an der Gesamtkriminalität liegt im Berichtszeitraum bei **9,9 %** (2002: 11,2 %; 2003: 10,4 %).

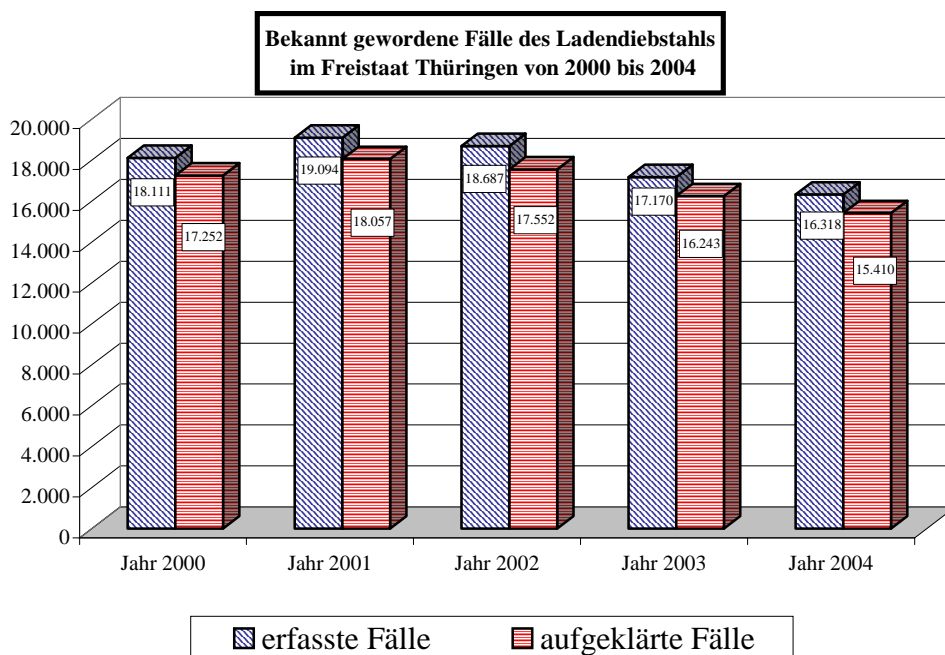

3.6 Delikte der Straßenkriminalität

Unter „**Straßenkriminalität**“ (Summenschlüssel 8990) werden Delikte zusammengefasst, bei denen die Tatörtlichkeit einen Bezug zu öffentlichen Straßen, Wegen und Plätzen hat. Am gesamten Kriminalitätsanfall (**164.276** Fälle) hat die Straßenkriminalität mit **29.359** erfassten Fällen einen Anteil von **17,9 %** (2003: Anteil von 18,3 %).

Straßenkriminalität ist im Vergleich zum Vorjahr gesunken (- **3,2 %**). Beeinflusst wurde dieser Rückgang durch die Entwicklung der Fallzahlen bei der gefährlichen schweren Körperverletzung auf Straßen / Wegen / Plätzen, dem Diebstahl an und von Kfz sowie der Sachbeschädigung an Kfz.

Diebstähle in/aus Kfz sind im Jahr 2004 mit **7.461** Fällen im Vergleich zum Vorjahr (6.773 Fälle) angestiegen.

Gegenüber dem Vorjahr ist eine Zunahme der Sachbeschädigungen auf Straßen/Wegen/Plätzen um **1.118** Fälle zu verzeichnen. Dies resultiert aus dem Anstieg der erfassten Fälle bei den GraffitiStraftaten (+ **1.286** Fälle).

		2000	2001	2002	2003	2004
Straßenkriminalität insgesamt	erf. Fälle	31.092	32.237	32.602	30.324	29.359
	Aufkl. in %	23,6	21,5	22,6	22,6	22,2
Vergewaltigung	erf. Fälle	144	153	187	199	191
	Aufkl. in %	86,8	86,2	91,4	91,9	83,7
Exhib. Handlg. u. Erreg. öff. Ärgern.	erf. Fälle	229	217	185	187	181
	Aufkl. in %	48,4	65,4	63,7	52,4	54,1
Raubüberf. auf Geld-u. Werttransp.	erf. Fälle	3	0	0	2	2
	Aufkl. in %	0,0	0,0	0,0	0,0	*150,0
darunter:						
- auf Geld-/Kassenboten	erf. Fälle	3	0	0	2	2
	Aufkl. in %	0,0	0,0	0,0	0,0	*150,0
räub. Angr. auf Kraftfahrer	erf. Fälle	5	7	3	5	6
	Aufkl. in %	40,0	57,1	66,6	100,0	66,6
Zechanschussraub	erf. Fälle	0	0	3	2	1
	Aufkl. in %	0,0	0,0	100,0	50,0	100,0
Handtaschenraub	erf. Fälle	77	52	104	113	95
	Aufkl. in %	35,0	48,0	19,2	17,6	37,8
sonstige Raubüberfälle Straßen/Wegen/Plätzen	erf. Fälle	240	289	223	190	213
	Aufkl. in %	60,8	61,5	60,5	57,3	52,5
gef. u. schw. KV auf Straßen/Wegen/Plätzen	erf. Fälle	1.299	1.240	1.181	1.197	1.098
	Aufkl. in %	84,1	82,2	83,1	82,5	82,1

* Bei einer Aufklärung über 100% wurden Straftaten aus vorhergehenden Zeiträumen aufgeklärt.

		2000	2001	2002	2003	2004
Diebstahl						
- in/aus Kiosk	erf. Fälle	212	224	196	182	165
	Aufkl. in %	31,1	24,5	27,0	29,1	31,5
- aus Schaufenstern	erf. Fälle	106	103	87	98	78
	Aufkl. in %	29,2	23,3	24,1	38,7	25,6
- aus Kfz	erf. Fälle	7.337	7.766	7.785	6.773	7.461
	Aufkl. in %	11,7	10,7	14,6	15,5	14,5
- an Kfz	erf. Fälle	4.567	4.563	4.408	4.374	3.846
	Aufkl. in %	10,4	9,6	12,2	12,0	11,1
- von Kfz	erf. Fälle	2.290	2.166	1.710	1.656	1.270
	Aufkl. in %	32,6	29,3	35,7	34,6	38,1
- von/aus Automat	erf. Fälle	1.327	1.115	1.825	947	950
	Aufkl. in %	33,3	18,7	26,1	23,6	20,5
Taschendiebstahl						
	erf. Fälle	443	385	452	404	470
	Aufkl. in %	10,8	11,1	12,3	13,6	9,7
Landfriedensbruch						
	erf. Fälle	31	30	22	16	74
	Aufkl. in %	87,0	96,6	95,4	87,5	98,6
Sachbeschädigung						
- an Kfz	erf. Fälle	5.285	5.396	5.507	5.701	5.596
	Aufkl. in %	26,3	26,9	25,4	25,8	25,8
- sonstige Sachbesch. auf Straßen/Wegen/Plätzen	erf. Fälle	2.535	2.895	2.720	4.939	6.057
	Aufkl. in %	32,3	32,0	32,5	36,5	39,7
darunter:						
GraffitiStraftaten**	erf. Fälle	-	-	-	2.707	3.993
	Aufkl. in %	-	-	-	40,6	43,0

** Spezielle Ausweisung der Straftaten im Graffiti-Bereich seit 01.01.2003 durch die Einführung eines Straftatenschlüssels für Graffiti.

3.7 Gewaltkriminalität

Die Gewaltkriminalität wird bundesweit unter einem Summenschlüssel (8920) erfasst, zu dem 9 Straftatbestände gehören.

Im Freistaat Thüringen wurden im Jahr 2004 insgesamt **4.541** Fälle erfasst. Damit ist im Vergleich zum Vorjahr (4.617 Fälle) ein leichter Rückgang zu verzeichnen. Die Aufklärungsquote ist mit **81,8 %** auf dem Niveau des Vorjahres (82,1 %).

		2000	2001	2002	2003	2004
Gewalt- kriminalität	erfasste Fälle	4.646	4.555	4.651	4.617	4.541
	Veränderg. in %	- 0,4	- 2,0	+ 2,1	- 0,7	- 1,6
	Aufklärung in %	82,1	81,7	82,3	82,1	81,8
	erm. Tatverd.	5.302	5.041	5.218	5.111	4.911
Mord	erfasste Fälle	20	15	*34	18	19
	Veränderg. in %	- 20,0	- 25,0	+ 126,7	- 47,1	+ 5,6
	Aufklärung in %	95,0	86,6	100,0	100,0	94,7
	erm. Tatverd.	39	30	26	32	18
Totschl./Tötg. auf Verlangen	erfasste Fälle	53	45	42	45	43
	Veränderg. in %	- 15,9	- 15,1	- 6,7	+ 7,1	- 4,4
	Aufklärung in %	98,1	95,5	95,2	95,5	86,0
	erm. Tatverd.	61	50	48	47	40
Vergewaltigung	erfasste Fälle	144	153	187	199	191
	Veränderg. in %	- 9,4	+ 6,2	+ 22,2	+ 6,4	- 4,0
	Aufklärung in %	86,8	86,3	91,4	91,9	83,7
	erm. Tatverd.	131	136	174	183	170
Raub, räuberische Erpressung	erfasste Fälle	1.164	1.130	1.135	1.075	1.079
	Veränderg. in %	- 5,0	- 2,9	+ 0,4	- 5,3	+ 0,4
	Aufklärung in %	66,2	67,6	65,9	63,1	65,0
	erm. Tatverd.	1.120	994	1.082	971	959
Körperverletzung mit Todesfolge	erfasste Fälle	13	11	15	13	18
	Veränderg. in %	- 7,1	- 15,4	+ 36,4	- 13,3	+ 38,5
	Aufklärung in %	76,9	100,0	86,6	61,5	100,0
	erm. Tatverd.	15	12	19	9	31
Gefährl./schwere Körperverletzung	erfasste Fälle	3.241	3.198	3.234	3.262	3.186
	Veränderg. in %	+ 2,1	- 1,3	+ 1,1	+ 0,9	- 2,3
	Aufklärung in %	87,3	86,2	87,1	87,5	87,2
	erm. Tatverd.	4.111	3.965	4.048	4.018	3.856

* Darin enthalten sind die Straftaten im Gutenberg-Gymnasium

Die Straftatbestände erpresserischer Menschenraub, Geiselnahme und Angriffe auf den Luftverkehr wurden wegen geringfügiger Fallzahlen nicht aufgeführt.

**Bekannt gewordene Fälle der Gewaltkriminalität
im Freistaat Thüringen 2004**

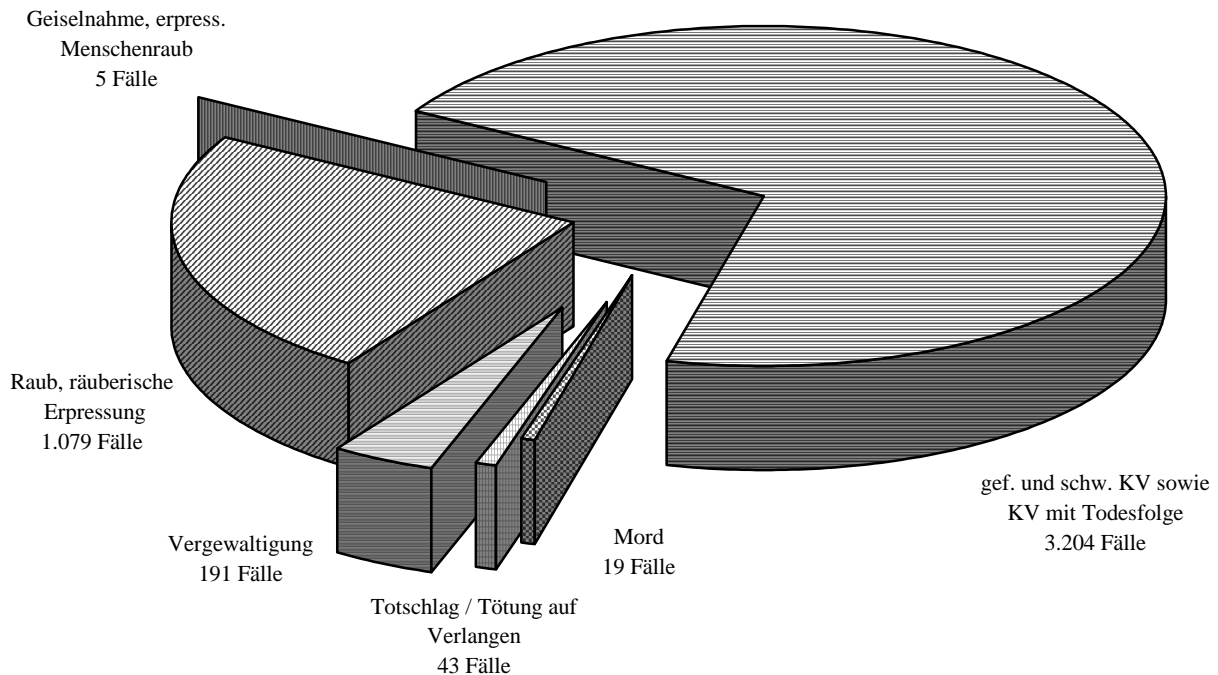

Der Anteil der Gewaltkriminalität an den insgesamt erfassten Fällen betrug 2004 **2,8 %** und entspricht damit den Vorjahren.

Von den ermittelten Tatverdächtigen der Gewaltkriminalität sind **34,5 %** im Statistikzeitraum wiederholt angefallen (2003: 31,7 %).

24,5 % der Tatverdächtigen standen unter Alkoholeinfluss.

Vergewaltigungen blieben mit **191 Fällen** auf dem Niveau der Vorjahres (2003: 199 Fälle). Davon wurden **160** Straftaten geklärt und **170** Tatverdächtige ermittelt. Bei den ermittelten Tatverdächtigen handelte es sich nicht um Serientäter.

Ausdruck von Gewaltbereitschaft stellt unter anderem die Waffenanwendung bei Straftatbegehung dar.

Bezogen auf die Delikte der Gewaltkriminalität wurde im Jahr 2004 in **42** Fällen mit der Schusswaffe gedroht und in **49** Fällen geschossen.

3.8 Straftaten gegen die sexuelle Selbstbestimmung

Zu dieser Straftatengruppe werden alle Delikte gezählt, bei denen sich die Täter über das Recht auf sexuelle Selbstbestimmung der Opfer hinwegsetzen und mit der Durchführung oder Förderung sexueller Handlungen gegen den Willen des Opfers tätig werden

Seit dem Jahr 2001 zeigen die Fallzahlen dieses Deliktsbereiches einen steigenden Trend und erreichen im Berichtsjahr wieder das Niveau des Jahres 2000.

Es ist im Vergleich zum Vorjahr ein Anstieg von **60** Fällen (**4,5 %**) auf **1.401** erfasste Fälle erkennbar, wobei die Aufklärungsquote der des Vorjahres entspricht (**83,5 %**).

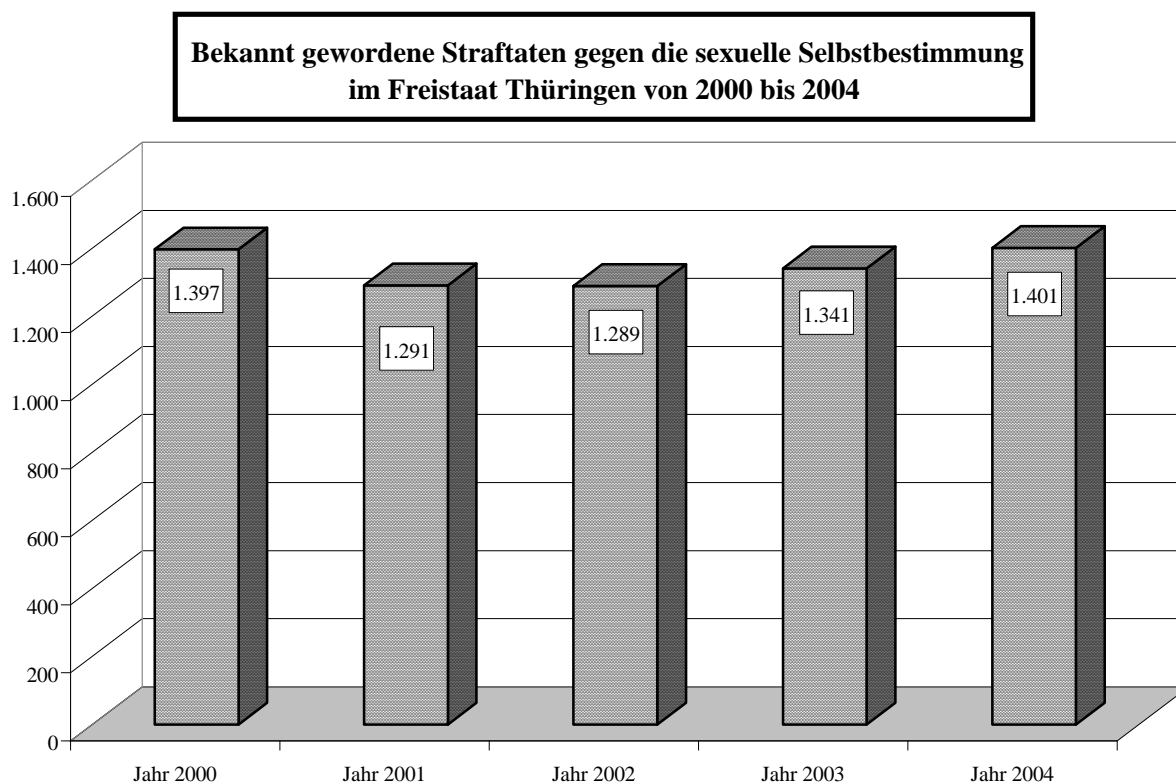

Zeitreihe ausgewählter Delikte

	2000	2001	2002	2003	2004
Vergewaltigung	144	153	187	199	191
sexuelle Nötigung	189	188	185	202	218
exhibitionist. Handlungen	229	217	185	187	181
sex. Missbrauch v. Kindern	475	437	428	400	402

Vor Kindern begangene exhibitionistische Handlungen werden als sexueller Missbrauch von Kindern erfasst.

Vergewaltigung ist ein auch Straftatbestand der Gewaltkriminalität (Summenschlüssel).

Von den ermittelten Tatverdächtigen bei Straftaten gegen die sexuelle Selbstbestimmung waren **29,8 %** (2003: 25,0 %) bereits kriminalpolizeilich registriert. Bei **47,8 %** der Opfer bestanden zum Tatverdächtigen verwandtschaftliche bzw. bekanntschaftliche Vorbeziehungen (2003: 46,6 %).

Ergebnisse der im Rahmen kriminologischer Forschungsprojekte durchgeführten Opferbefragungen und Dunkelfelderhebungen liefern Hinweise darauf, dass bei den Straftaten gegen die sexuelle Selbstbestimmung das Dunkelfeld besonders in den Bereichen "Verwandtschaft" und "Bekanntschaft" der Opfer-Tatverdächtigen-Beziehung sehr hoch liegt.

3.9 Gewalt gegen Frauen

In Thüringen wurden im Jahr 2004 insgesamt **8.753 (+ 155)** weibliche Opfer erfasst. Das sind **39,1 %** (2003: 38,7 %) aller Opfer (gesamt **22.401** Opfer).

Im Bereich der Straftaten gegen die sexuelle Selbstbestimmung ist erneut ein leichter Rückgang der Opferzahlen zu verzeichnen (- **70** Opfer). Es wurden **1.133** weibliche Opfer registriert, was einem Anteil von **87,4 %** entspricht (2003: 83,5 %).

Die Zahl der weiblichen Vergewaltigungsoffer erreichte mit **186** das Niveau des Vorjahres (194 Opfer).

Im Jahr 2004 wurden **380** Mädchen Opfer des sexuellen Missbrauchs von Kindern (insgesamt **460** Opfer). Das ist ein Rückgang im Vergleich zum Vorjahr (2003: 398 Mädchen von insgesamt 501 Opfern), jedoch der prozentuale Anteil der Mädchen ist von 79,4 % (2003) auf **82,6 %** (2004) angestiegen.

Nach dem leicht rückläufigen Trend seit dem Jahr 2001 zeigt sich bei den erfassten Fällen der Körperverletzung im Jahr 2004 (**13.034** Fälle) ein Anstieg von **2,3 %** (2003: 12.741 Fälle). Auch die Anzahl der weiblichen Opfer (**4.772**) bei Körperverletzungen stieg weiter an. Der Anteil der weiblichen Opfer entspricht mit **33,3 %** dem Niveau des Vorjahres (2003: 33,2 %).

Bei den Freiheitsberaubungen, Nötigungen und Bedrohungen sind die Fallzahlen bis zum Jahr 2002 ansteigend. Seit dem Jahr 2003 zeigt sich ein leichter Rückgang, der sich im Jahr 2004 fortsetzt (2004: **4.581** Fälle; 2003: 4.762 Fälle).

In diesem Deliktsbereich waren von insgesamt **5.131** Opfern **2.258** weiblich, was einem Anteil von **44,0 %** entspricht (2003: 42,8 %).

Frauen als Opfer nach Altersgruppen (ausgewählte Straftaten)

Delikt		2000	2001	2002	2003	2004
Gewalt- kriminalität	erfasste Fälle	4.646	4.555	4.651	4.617	4.541
	Opfer insges.	5.358	5.324	5.397	5.222	5.286
	darunter:					
	- weiblich	1.377	1.409	1.509	1.518	1.456
	davon:					
	bis 14	107	145	141	128	124
	14 – 18	210	224	208	248	251
	18 – 21	153	129	163	131	152
ab 21	907	911	997	1.011	929	
Straftaten gg. die sexuelle Selbstbest.	erfasste Fälle	1.397	1.291	1.289	1.341	1.401
	Opfer insges.	1.499	1.459	1.389	1.366	1.296
	darunter:					
	- weiblich	1.241	1.223	1.152	1.141	1.133
	davon:					
	bis 14	581	546	507	483	466
	14 – 18	209	263	245	238	235
	18 – 21	119	92	97	88	87
ab 21	332	322	303	332	345	
darunter:						
- Vergewaltig.	erfasste Fälle	144	153	187	199	191
	Opfer insges.	147	155	193	202	192
	darunter:					
	- weiblich	142	152	186	194	186
	davon:					
	bis 14	10	9	20	13	19
	14 – 18	38	46	48	68	50
	18 – 21	27	21	28	21	33
	ab 21	67	76	90	92	84
- sex. Missbr. von Kindern	erfasste Fälle	475	437	428	400	402
	Opfer insges.	640	592	532	501	460
	darunter:					
	- weiblich	499	454	418	398	380
Körper- verletzung	erfasste Fälle	12.579	12.912	12.794	12.741	13.034
	Opfer insges.	13.677	14.181	14.028	13.885	14.338
	darunter:					
	- weiblich	4.269	4.464	4.526	4.615	4.772
	davon:					
	bis 14	386	408	384	385	393
	14 – 18	610	666	658	673	698
	18 – 21	443	463	499	411	490
ab 21	2.830	2.927	2.985	3.146	3.191	

Delikt		2000	2001	2002	2003	2004
darunter:						
- schw./gefährl	erfasste Fälle	3.241	3.198	3.234	3.262	3.186
Körperverl.	Opfer insges.	3.767	3.804	3.790	3.738	3.792
	darunter:					
	- weiblich	762	808	794	843	839
	davon:					
	bis 14	75	103	90	82	86
	14 – 18	139	145	132	151	179
	18 – 21	105	76	105	79	91
	ab 21	443	484	467	531	483
Freiheitsber.,	erfasste Fälle	4.405	4.513	4.832	4.762	4.581
Nötigung und	Opfer insges.	4.983	5.073	5.505	5.324	5.131
Bedrohung	darunter:					
	- weiblich	2.056	2.204	2.489	2.278	2.258
	davon:					
	bis 14	109	114	153	117	125
	14 – 18	197	229	248	220	229
	18 – 21	214	228	224	210	215
	ab 21	1.536	1.633	1.864	1.731	1.689

Opfer-Tatverdächtigen-Beziehung

Bei der Opfer-Tatverdächtigen-Beziehung, speziell die weiblichen Opferzahlen betrachtet, zeichnet sich ein Anteil von „Bekannschaft“ und „Verwandschaft“ in Höhe von **46,0 %** ab (2002: 43,7 %, 2003: 45,3 %).

	2000	2001	2002	2003	2004
Erfasste Fälle	19.874	20.097	20.350	20.145	20.241
Opfer	22.012	22.383	22.688	22.190	22.401
davon: weiblich	8.144	8.439	8.791	8.598	8.753
darunter:					
Verwandschaft	1.126	1.208	1.420	1.404	1.364
Bekannschaft	1.993	2.016	2.419	2.494	2.659
Landsmann	26	19	17	13	12
Flüchtige Vorbeziehg.	600	625	704	652	584
keine Vorbeziehung	2.954	2.966	2.704	2.679	2.522
ungeklärt	1.445	1.605	1.527	1.356	1.612

3.10 Rauschgiftkriminalität

Die Fälle der Rauschgiftkriminalität – Rauschgiftdelikte und Direkte Beschaffungskriminalität – stiegen im Jahr 2004 auf **7.683** erfasste Fälle (2003: 6.845 Fälle).

Es ist festzustellen, dass die Drogenszene immer konspirativer und professioneller agiert. Die Gewaltbereitschaft hat weiter zugenommen.

Die „offene Anbieterszene“ hat sich in einigen Städten etabliert, die „offene Konsumszene“ konnte weiter verhindert werden.

Trotz des Anstiegs der erfassten Fälle der Rauschgiftkriminalität liegen die Fallzahlen im Freistaat im Vergleich mit den alten Bundesländern noch immer auf relativ niedrigem Niveau. Der Anstieg der Fallzahlen resultiert aus verstärkten polizeilichen Maßnahmen zur Bekämpfung der Rauschgiftkriminalität.

Die Rauschgiftkriminalität gliedert sich wie folgt:

		2000	2001	2002	2003	2004
Rauschgift-Kriminalität	erf. Fälle	4.790	5.710	5.938	6.845	7.683
	Aufkl. in %	96,1	96,3	95,7	95,5	95,1
	Veränderung in %	+ 26,9	+ 19,2	+ 4,0	+ 15,3	+ 12,2
Verstöße gg. das BtMG und VO	erf. Fälle	4.777	5.683	5.920	6.834	7.666
	Aufkl. in %	96,2	96,4	95,8	95,5	95,3
	Veränderung in %	+ 27,2	+ 19,0	+ 4,2	+ 15,4	+ 12,2
darunter:						
Allgem. Verstöße gg. das BtMG	erf. Fälle	3.463	3.883	3.875	4.875	5.839
	Aufkl. in %	97,4	97,3	97,0	97,2	96,8
	Veränderung in %	+ 30,0	+ 12,1	- 0,2	+ 25,8	+ 19,8
Illeg. Handel und Schmuggel	erf. Fälle	1.164	1.628	1.899	1.755	1.561
	Aufkl. in %	94,4	94,8	94,3	92,5	90,9
	Veränderung in %	+ 17,6	+ 39,9	+ 16,6	- 7,6	- 11,1
Direkte Beschaffungs-Kriminalität	erf. Fälle	13	27	18	11	17
	Aufkl. in %	53,8	77,7	61,1	81,8	47,0
	Veränderung in %	-31,6	+ 107,7	- 33,3	- 38,9	+ 54,5

Qualifizierte Rauschgiftdelikte (illegaler Handel und Schmuggel) zeigen erneut niedrigere Fallzahlen als im Vorjahr (2003: 1.755 Fälle). Im Jahr 2004 wurden **1.561** Fälle (- 194 Fälle) registriert.

Direkte Beschaffungskriminalität hat im Jahr 2004 einen Anstieg um **6** Fälle zu verzeichnen.

Im Jahr 2004 wurden **6.318** Tatverdächtige (2003: 5.660 TV) im Deliktsbereich Rauschgiftkriminalität registriert; davon waren **346** NDTV (2003: 287).

Es wurden **76** Kinder (2003: 58 Kinder), **1.399** Jugendliche (2003: 1.342 Jugendliche), **1.982** Heranwachsende (2003: 1.780 Heranwachsende) und **2.861** Erwachsene (2003: 2.480) als TV registriert.

Folgende Mengen (nach Drogenart) konnten von der Polizei sichergestellt werden:

Sicherstellungsmengen		2000	2001	2002	2003	2004
Haschisch	(g)	71.456	64.033	48.944	41.248	55.953
Marihuana	(g)	9.832	25.400	22.208	19.052	26.434
Cannabispflanzen	(Stck)	2.240	450	1.524	3.882	1.002
Kokain	(g)	1.102	1.571	857	2.344	4.896
Heroin	(g)	1.306	2.430	2.534	8.981	3.056
Amphetamin	(g)	3.434	3.383	2.942	4.668	9.612
Derivate (Ecstasy)	(Stck)	18.244	11.446	54.898	8.719	13.624
LSD	(Trips)	551	605	6	166	84
Pilze	(g)	396	473	48	110	22.995

Die vorgenommenen Sicherstellungen im Freistaat Thüringen belegen, dass illegale Drogen hier, wie schon in den Vorjahren, ständig verfügbar sind. Die Anzahl und Mengen an sichergestellten Betäubungsmitteln unterliegen Schwankungen und lassen keinen sicheren Schluss für die Bewertung der Angebots- und Verfügbarkeitssituation auf dem Rauschgiftmarkt in Thüringen zu. Sie sind aber Indiz dafür, dass der ständig zunehmende Bedarf an illegalen Drogen jederzeit gedeckt werden kann.

Im Jahr 2004 wurden im Freistaat Thüringen **8 Personen**, deren Tod in einem kausalen Zusammenhang mit dem missbräuchlichen Konsum von Betäubungs- oder Ausweichmitteln/Ersatzstoffen steht, registriert.

- Drei Personen starben an einer Heroinintoxikation (Überdosis).
- Eine Person starb an Amphetaminintoxikation.
- Eine Person verstarb durch die Einnahme von Ausweichmittel (Chloroform).
- Eine Person beging unter Drogeneinfluss Suizid.
- Zwei Personen verstarben an den Folgen eines Unfalls unter Drogeneinfluss.

	2000	2001	2002	2003	2004
Rauschgifttodesfälle	11	14	8	10	8

Bei der Bewertung der Rauschgiftkriminalität ist zu beachten, dass es sich um sogenannte Kontrollkriminalität handelt. Ein hoher Prozentsatz der begangenen Straftaten wird der Polizei nicht bekannt.

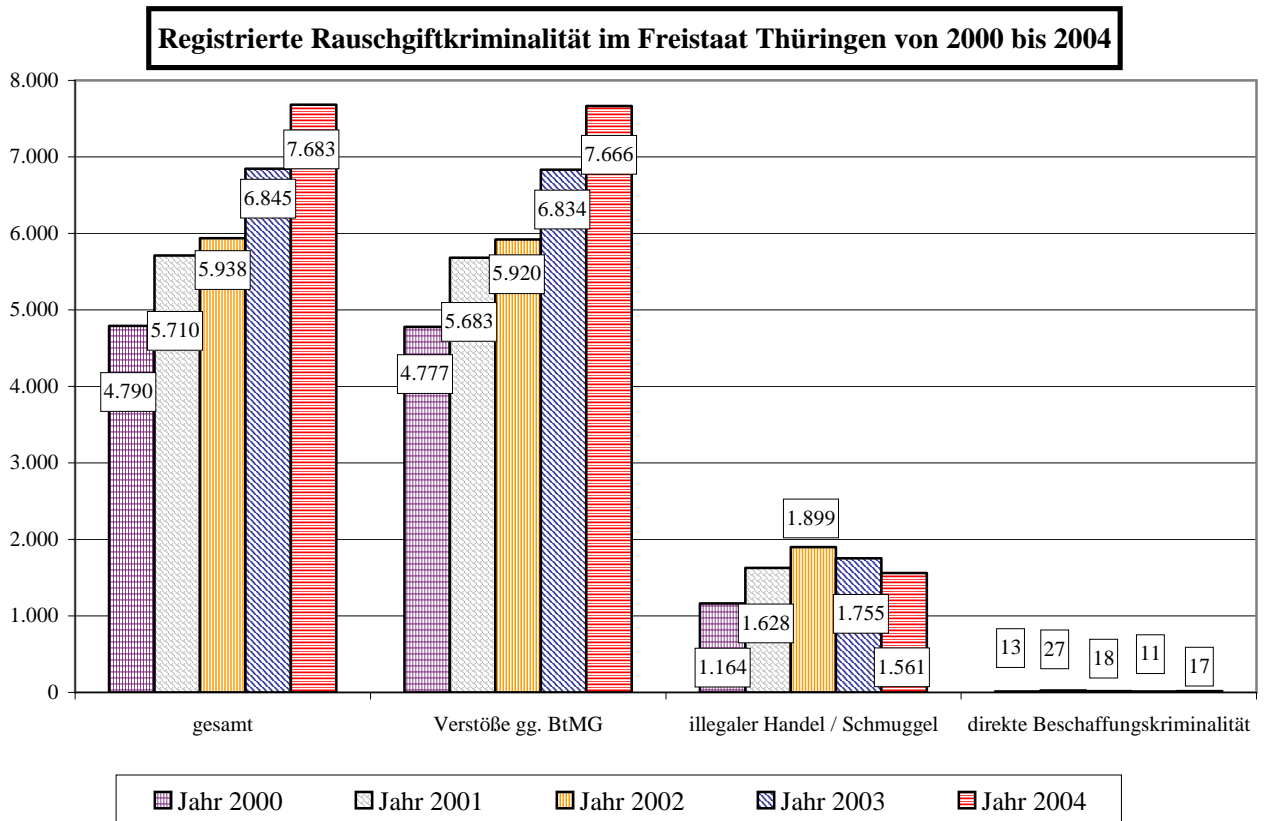

3.11 Wirtschaftskriminalität

Als Wirtschaftskriminalität wird in der PKS nach Definitionen nur eine begrenzte Anzahl von Delikten erfasst. Nach der polizeilichen Definition sind alle in § 74 c GVG (Gerichtsverfassungsgesetz) aufgelisteten Straftaten sowie andere Delikte, die im Rahmen tatsächlicher oder vorgetäuschter wirtschaftlicher Betätigung begangen werden und über eine Schädigung von einzelnen hinaus das Wirtschaftsleben beeinträchtigen oder die Allgemeinheit schädigen und/oder deren Aufklärung besondere kaufmännische Kenntnisse erfordert, als Wirtschaftsstraftaten anzusehen.

Die Wirtschaftskriminalität ist häufig mit der **Organisierten Kriminalität** verknüpft und zu einem großen Teil Kontrollkriminalität.

Bei der Bearbeitung des Statistikmaterials zur Wirtschaftskriminalität ist zu beachten, dass ein hoher kriminalistischer Ermittlungsaufwand zur lückenlosen Aufklärung erforderlich ist. Die Bearbeitungszeit steigt in der Regel mit der Schadenshöhe, der Zahl der Tatverdächtigen usw. Sie kann einen oder mehrere Erfassungszeiträume überschreiten.

Bei der Bewertung dieses Deliktfeldes darf nicht außer Acht gelassen werden, dass auch durch die Staatsanwaltschaft, die Steuerbehörden und den Zoll Ermittlungsverfahren bearbeitet und abgeschlossen werden, die **keinen** Eingang in die PKS finden.

	2000	2001	2002	2003	2004
Erfasste Fälle	2.158	2.209	1.864	2.408	1.434
Aufklärung in %	98,0	99,7	98,9	98,8	96,6
Veränderung in %	- 19,6	+ 2,3	- 15,6	+ 29,2	- 40,4
Schaden in DM *	152 Mio.	116 Mio.	-	-	-
Schaden in Euro *	78 Mio.	59 Mio.	61 Mio.	62 Mio.	19 Mio.

* Schadenssummen gerundet

Schwerpunkte der Wirtschaftskriminalität stellten Straftaten wie Betrug, Untreue und Kapitalanlagenbetrug dar.

3.12 Vermögens- und Fälschungsdelikte

Vermögens- und Fälschungsdelikte stellen einen Anteil von **19,1** % an der Gesamtkriminalität dar. Die Polizeiliche Kriminalstatistik zeigt seit 1999 bis 2003 einen stetigen Anstieg bei den Vermögens- und Fälschungsdelikten. Im Jahr 2004 blieb die Fallzahl auf dem Niveau des Vorjahres. Die Aufklärungsquote ist im Vergleichszeitraum relativ konstant.

	2000	2001	2002	2003	2004
erfasste Fälle	22.612	24.517	26.246	31.506	31.439
Veränderung in %	+ 7,2	+ 8,4	+ 7,1	+ 20,0	- 0,2
Aufklärung in %	86,4	86,8	86,4	84,3	86,5
erm. Tatverdächtige	13.124	13.595	15.380	16.362	16.007

3.12.1 Betrug

Durchschnittlich 80 % der Vermögens- und Fälschungsdelikte sind Betrugsdelikte. Hier ist mit **25.200** registrierten Fällen für das Jahr 2004 ein leichter Anstieg von **0,4** % festzustellen. Auffällig in diese Deliktsgruppe ist ein enormer Anstieg des Warenbetruges (2004: **2.276** Fälle, 2003: 650 Fälle).

Während die Zahl der Betrugsdelikte mittels rechtswidrig erlangter Debitkarten mit PIN gegenüber dem Vorjahr annähernd gleich geblieben ist, sank die Zahl der erfassten Fälle des Betruges mittels rechtswidrig erlangter Debitkarten ohne PIN (Lastschriftverfahren) um **15,3** % auf **1.676** Delikte. Die Aufklärungsquoten konnten jeweils gesteigert werden.

		2000	2001	2002	2003	2004
Betrug	erf. Fälle	17.787	18.853	20.281	25.111	25.200
	Aufklärung	85,4	85,9	85,5	83,3	86,6
- Betrug mittels rechtswidrig erlangter unbarer Zahlungsmittel	erf. Fälle	1.396	1.713	1.777	3.888	2.780
	Aufklärung	66,6	62,1	51,0	58,1	60,5
<i>darunter:</i>						
Debitkarte ohne PIN (neu ab 2002)*	erf. Fälle	-	-	269	1.978	1.676
	Aufklärung	-	-	43,4	52,5	59,0
Debitkarten mit PIN (neu ab 2002)*	erf. Fälle	-	-	584	549	495
	Aufklärung	-	-	51,3	61,5	60,4
Kreditkarte	erf. Fälle	666	694	821	1.242	523
	Aufklärung	66,2	66,0	48,8	64,7	64,6

* Seit dem 01.01. 2002 gelten für diesen Deliktsbereich neue Erfassungskriterien in der Polizeilichen Kriminalstatistik, so dass die ab 2002 erfassten Fälle nicht mit denen der zurückliegenden Jahre direkt verglichen werden dürfen. Bis 2001 wurde der Betrug mittels Zahlkarten für Geldausgabe- bzw. Kassenautomaten erfasst. Ab 2002 erfolgt die Erfassung differenziert nach Betrug mittels Debitkarten mit PIN und Betrug mittels Debitkarten ohne PIN (Lastschriftverfahren).

		2000	2001	2002	2003	2004
- Waren- und Warenkreditbetrug	erf. Fälle	3.587	3.546	3.691	3.840	5.658
	Aufklärung	56,7	62,0	63,5	63,3	77,2
- Geld- und Kreditbetrug	erf. Fälle	142	229	161	222	221
	Aufklärung	78,9	81,2	82,6	95,4	98,1
- Erschleichen von Leistungen	erf. Fälle	4.225	4.065	4.879	6.102	6.343
	Aufklärung	98,2	98,9	98,7	99,2	99,3
- Betrug zum Nachteil von Sozialversicherungen	erf. Fälle	463	659	1.951	1.634	659
	Aufklärung	100,0	99,8	100,0	99,9	99,8

3.12.2 Geld- und Wertzeichenfälschung

In der PKS werden Fälle der Geld- und Wertzeichenfälschung erfasst. Darunter fallen u. a. die Geldfälschung und das Inverkehrbringen von Falschgeld.

Die Strafrechtsnorm der *Geldfälschung* umfasst sowohl das Nachmachen und Verfälschen von Geld in der Absicht, dass es in den Verkehr gebracht wird, als auch das Nachmachen und Verfälschen von Geld, um es selbst in den Verkehr zu bringen. Der Straftatbestand *Inverkehrbringen von Falschgeld* ist erfüllt, wenn falsches Geld als echt in den Verkehr gebracht wird.

Die PKS weist die Zahl der erfassten Fälle aus, unabhängig davon, wie viele Falsifikate bei einer Tathandlung nachgemacht, verfälscht oder in Verkehr gebracht wurden.

Die Tatsache, dass das Herstellen und Verbreiten von Falschgeld nur dann statistisch erfasst wird, wenn der Tatverdächtige geständig oder überführt ist, erklärt die durchgehend hohe Aufklärungsquote. Beim „Gebrauch falscher Zahlungskarten oder Vordrucken für Euroschecks“ und beim „Nachmachen, Verfälschen, Verschaffen, Freihalten und Überlassen falscher Zahlungskarten oder Vordrucke für Euroschecks“ ist die Erfassung unaufgeklärter Fälle zugelassen.

	2000	2001	2002	2003	2004
Geld- und Wertzeichenfälschung					
erfasste Fälle	38	73	74	63	90
Veränderung zum Vorjahr in %	- 51,9	+ 92,1	+ 1,4	- 14,9	+ 42,9
Aufklärung in %	100,0	100,0	98,6	100,0	100,0
ermittelte Tatverdächtige	42	79	83	67	80
<u>darunter:</u>					
- Geldfälschung					
erfasste Fälle	11	10	11	17	14
ermittelte Tatverdächtige	14	11	15	18	12
- Inverkehrbringen v. Falschgeld					
erfasste Fälle	27	56	62	45	65
ermittelte Tatverdächtige	28	64	68	50	62

3.13 Umweltkriminalität

Die Umweltkriminalität (8980) umfasst nicht nur Delikte aus dem Strafgesetzbuch, sondern auch Bestimmungen aus strafrechtlichen Nebengesetzen.

Im Jahr 2004 wurden **818** Fälle erfasst. Das ist gegenüber dem Vorjahr ein Rückgang um **13,5 %** (- 128 Fälle).

		2000	2001	2002	2003	2004
Umweltkriminalität	erfasste Fälle	1.141	1.128	913	946	818
- insgesamt -	Aufklärung in %	71,8	76,0	75,2	73,4	73,2
darunter:						
Straft. gg. die Umwelt	erfasste Fälle	749	752	535	581	419
gemäß §§ 324, 324a,	Aufklärung in %	69,2	76,4	72,8	72,4	67,7
325 – 330a StGB						

Wesentlich beeinflusst wird die Umweltkriminalität durch:

		2000	2001	2002	2003	2004
unerlaubter Umgang	erfasste Fälle	459	472	336	339	259
mit gefährl. Abfällen *	Aufklärung in %	74,0	77,9	76,1	73,7	73,3
Gewässerverunreinigung	erfasste Fälle	128	115	71	90	78
	Aufklärung in %	55,4	68,6	63,3	57,7	47,4
Strafrechtliche	erfasste Fälle	392	376	377	365	398
Nebengesetze	Aufklärung in %	76,8	75,3	78,5	75,1	78,9
unerlaubtes Betreiben	erfasste Fälle	43	63	35	29	20
von Anlagen	Aufklärung in %	93,0	95,2	91,4	96,5	**105,0

* Darin enthalten ist die umweltgefährdende Abfallbeseitigung.

** Bei einer Aufklärungsquote über 100 % wurden Straftaten aus vorhergehenden Zeiträumen aufgeklärt.

Die **unerlaubter Umgang mit gefährlichen Abfällen** stellt mit **31,7 %** den Großteil der Straftaten in dieser Deliktsgruppe dar. Einen Schwerpunkt bilden Abfallverschiebungen (Gewerbe-, Industrieabfall, überwachungsbedürftiger Abfall usw.). Besonders werden in diesem Zusammenhang illegale Abfallbehandlungs- bzw. Abfallentsorgungsanlagen betrieben.

Gewässerverunreinigungen haben an der Umweltkriminalität einen Anteil von **9,5 %**. Die Mehrzahl wurde von landwirtschaftlichen Betrieben durch Einleitungen von Gülle und Pflanzenschutzmitteln sowie Verunreinigungen durch Öl und Kalilauge verursacht.

Bei **Bodenverunreinigungen** rangieren Belastungen mit Schwermetallen und Ölen an erster Stelle.

Verstöße gegen **strafrechtliche Nebengesetze** mit Umweltbezug haben einen Anteil von **48,7 %** an der gesamten Umweltkriminalität (2003: 38,6 %). Hier dominieren Verstöße gegen das Lebensmittelgesetz. Oftmals wurden vorgeschriebene Lager- und Verbrauchsfristen beim Anbieten von Frischfleisch missachtet.

3.14 Straftaten an Schulen

Erfasste Fälle zur Tatörtlichkeit Schule in Thüringen von 2000 bis 2004

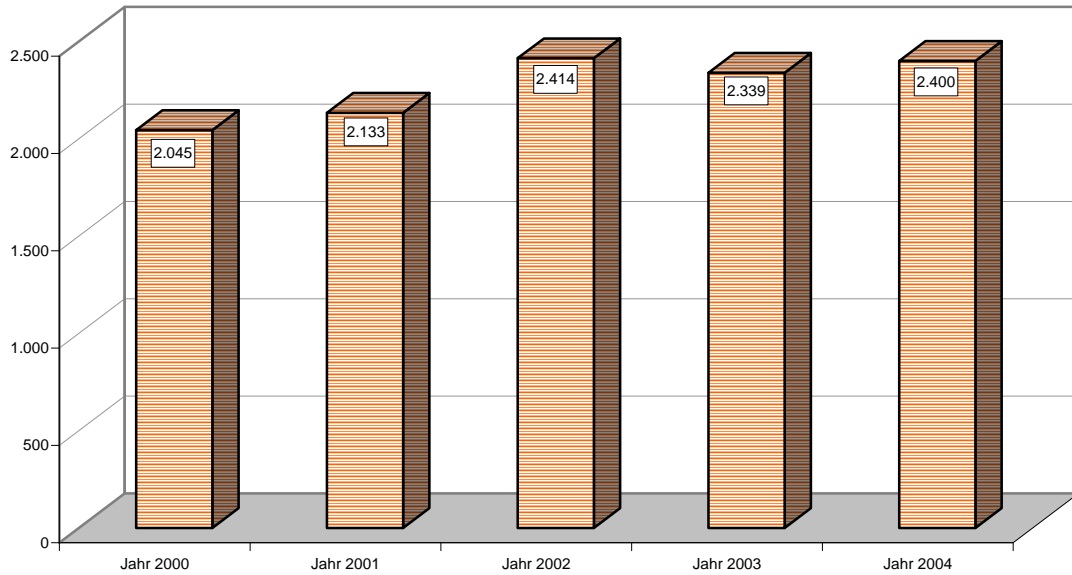

Auswertungen zu dieser Thematik basieren auf Sonderrecherchen der Polizeilichen Kriminalstatistik zur Tatörtlichkeit *Schule* (umfriedetes Gelände der Schule). Taten im Umfeld von Schulen werden nicht abgebildet. Angriffe von außen, wie Einbruch, Sachbeschädigungen, Brandlegungen usw. können nicht differenziert dargestellt werden. Die Gesamtfallzahlen sind im Jahr 2004 auf dem Niveau der letzten drei Jahre. Die erfassten Fälle verteilen sich wie folgt auf die Straftatenobergruppen:

Registrierte Kriminalität an Schulen im Freistaat Thüringen im Jahr 2004

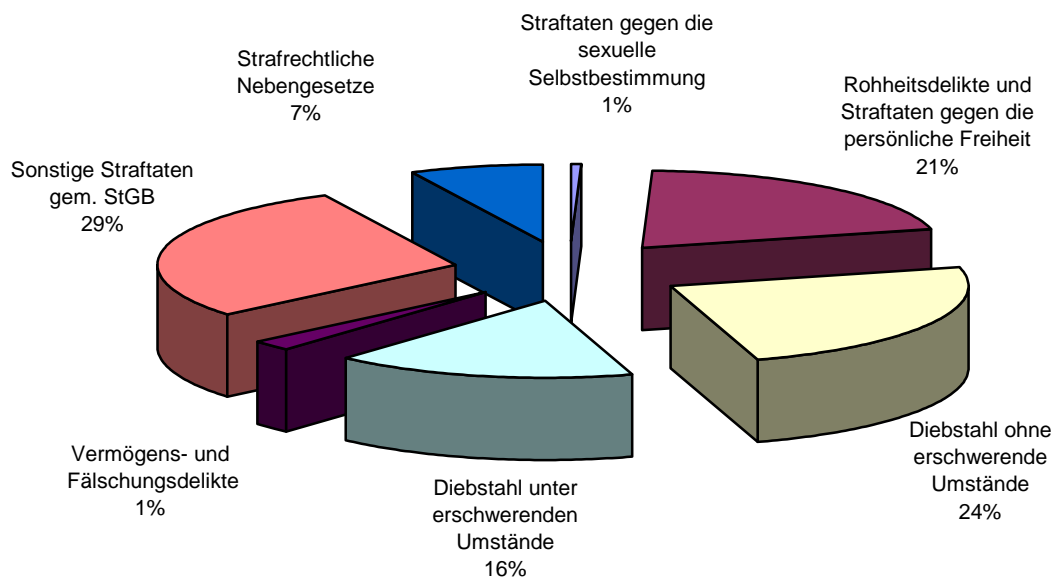

Erfasste Fälle ausgewählter Straftaten von 2000 bis 2004 (Tatörtlichkeit: Schule)

Straftat		2000	2001	2002	2003	2004
Straftaten gegen das Leben	erfass. Fälle	-	-	*17	-	-
	Aufklärung	-	-	100,0	-	-
Straftaten gegen die sex. Selbstbestimg.	erfass. Fälle	16	5	18	10	16
	Aufklärung	56,2	80,0	61,1	80,0	93,7
darunter:						
- sex. Missbr. von Kindern	erfass. Fälle	4	1	5	-	4
	Aufklärung	25,0	100,0	80,0	-	100,0
Rohheitsdelikte / Straft. gg. die pers. Freiheit	erfass. Fälle	421	437	499	475	492
	Aufklärung	99,0	97,4	98,5	98,3	97,5
darunter						
- gef. u. schw. Körperverletzung	erfass. Fälle	83	90	119	92	96
	Aufklärung	100,0	94,4	99,1	98,9	98,9
- vors. leichte Körperverletzung	erfass. Fälle	246	269	258	269	293
	Aufklärung	99,5	99,2	99,6	99,2	98,2
- Freiheitsberaubung/ Nötigung/Bedrohung	erfass. Fälle	75	61	104	97	85
	Aufklärung	96,0	95,0	98,0	96,9	94,1
Diebstahl insgesamt	erfass. Fälle	985	1.013	1.090	1.067	971
	Aufklärung	24,6	21,9	20,8	20,5	26,3
Vermögens- und Fälschungsdelikte	erfass. Fälle	17	17	28	31	57
	Aufklärung	41,1	47,0	78,5	54,8	84,2
Erpressung	erfass. Fälle	8	6	17	11	8
	Aufklärung	100,0	100,0	100,0	100,0	87,5
Beleidigung	erfass. Fälle	49	41	52	62	75
	Aufklärung	91,8	100,0	94,2	95,1	92,0
Sachbeschädigung	erfass. Fälle	375	433	487	489	510
	Aufklärung	33,0	32,5	29,5	31,6	33,5
Rauschgiftkriminalität	erfass. Fälle	79	77	70	97	150
	Aufklärung	89,8	94,8	87,1	91,7	96,0
Gewaltkriminalität	erfass. Fälle	93	94	*144	103	108
	Aufklärung	100,0	93,6	98,6	98,0	99,0

* Erfassung der Straftaten im Gutenberg-Gymnasium (16 Mordfälle) und ein Mordfall im Versuchsstadium (Brandanschlag auf Gymnasium in Weimar, Tatzeit Dezember 2001)

4. Opfer

Die Polizeiliche Kriminalstatistik erfasst unter Opfer eine natürliche Person, gegen die sich eine mit Strafe bedrohte, versuchte oder vollendete Handlung unmittelbar richtet.

Geschädigte von Diebstählen, Betrugshandlungen, Sachbeschädigungen pp. können aus der PKS-Opfer-Tabelle nicht analysiert werden.

Im Jahr 2004 ist ein Anstieg von 22.190 auf **22.401** Opfer (+ **211**) zu verzeichnen. Dabei stiegen in den Altersgruppen der Jugendlichen, der Heranwachsenden und der Erwachsenen die Opferzahlen. Bei den Kindern wird ein leichter Rückgang deutlich.

Von den **22.401** erfassten Opfern sind **13.648 (60,9 %)** männlichen und **8.753 (39,1 %)** weiblichen Geschlechts.

Altersstruktur der Opfer im Vergleich

		2000	2001	2002	2003	2004
Opfer insgesamt	Anzahl ges.	22.012	22.383	22.688	22.190	22.401
	männlich	13.868	13.944	13.897	13.592	13.648
	weiblich	8.144	8.439	8.791	8.598	8.753
Kinder 0 bis 14 Jahre	Anzahl ges.	2.441	2.437	2.416	2.146	2.079
	männlich	1.308	1.298	1.296	1.106	1.054
	weiblich	1.133	1.139	1.120	1.040	1.025
Jugendliche 14 bis 18 Jahre	Anzahl ges.	3.430	3.534	3.290	3.159	3.204
	männlich	2.374	2.332	2.107	1.983	2.009
	weiblich	1.056	1.202	1.183	1.176	1.195
Heranwachsende 18 bis 21 Jahre	Anzahl ges.	2.781	2.946	2.841	2.685	2.756
	männlich	1.977	2.128	1.989	1.940	1.932
	weiblich	804	818	852	745	824
Erwachsene ab 21 Jahre	Anzahl ges.	13.360	13.466	14.141	14.200	14.362
	männlich	8.209	8.186	8.505	8.563	8.653
	weiblich	5.151	5.280	5.636	5.637	5.709
<u>davon:</u>						
Senioren ab 60 Jahre	Anzahl ges.	1.153	1.259	1.312	1.254	1.255
	männlich	608	662	678	660	727
	weiblich	545	597	634	594	528

Senioren als Opfer

Bei den Erwachsenen ab 60 Jahren (Senioren) wurden 2004 insgesamt **1.255** Opfer (2003 = 1.254 Opfer) erfasst. Damit stellt diese Altersgruppe im Jahr 2004 **5,6 %** der Opfer insgesamt (2003: 5,7 %).

Der Anteil der Senioren (622.735) an der Gesamtbevölkerung beträgt **26,2 %**.

Senioren wurden vorwiegend bei folgenden Straftaten Opfer:

	2000	2001	2002	2003	2004
Raub, räub. Erpressung	175	149	191	161	153
Körperverletzung insges.	584	705	674	676	665
Straftaten geg. pers. Freiheit (z. B. Bedrohung; Nötigung)	334	348	395	367	378

Opfer-Tatverdächtigen- Beziehung

		2000	2001	2002	2003	2004
Verwandtschaft	gesamt	1.702	1.781	2.110	2.148	2.131
	männlich	576	573	690	744	767
	weiblich	1.126	1.208	1.420	1.404	1.364
Bekanntschaft	gesamt	4.289	4.441	4.997	5.139	5.212
	männlich	2.296	2.425	2.578	2.645	2.553
	weiblich	1.993	2.016	2.419	2.494	2.659
Landsmann	gesamt	80	124	96	95	82
	männlich	54	105	79	82	70
	weiblich	26	19	17	13	12
flüchtige Vorbeziehung	gesamt	1.863	1.992	2.200	2.053	1.957
	männlich	1.263	1.367	1.496	1.401	1.373
	weiblich	600	625	704	652	584
keine Vorbeziehung	gesamt	9.748	9.363	8.613	8.549	8.093
	männlich	6.794	6.397	5.909	5.870	5.571
	weiblich	2.954	2.966	2.704	2.679	2.522
ungeklärt	gesamt	4.330	4.682	4.672	4.206	4.926
	männlich	2.885	3.077	3.145	2.850	3.314
	weiblich	1.445	1.605	1.527	1.356	1.612

5. Schaden

Als Schadenssummen wurden insgesamt erfasst (gerundete Angaben):

	2000	2001	2002	2003	2004
Schaden in DM	426 Mio.	338 Mio.	---	---	---
Schaden in Euro	218 Mio.	173 Mio.	187 Mio.	206 Mio.	132 Mio.

Verteilung der Schadenssumme im Jahr 2004

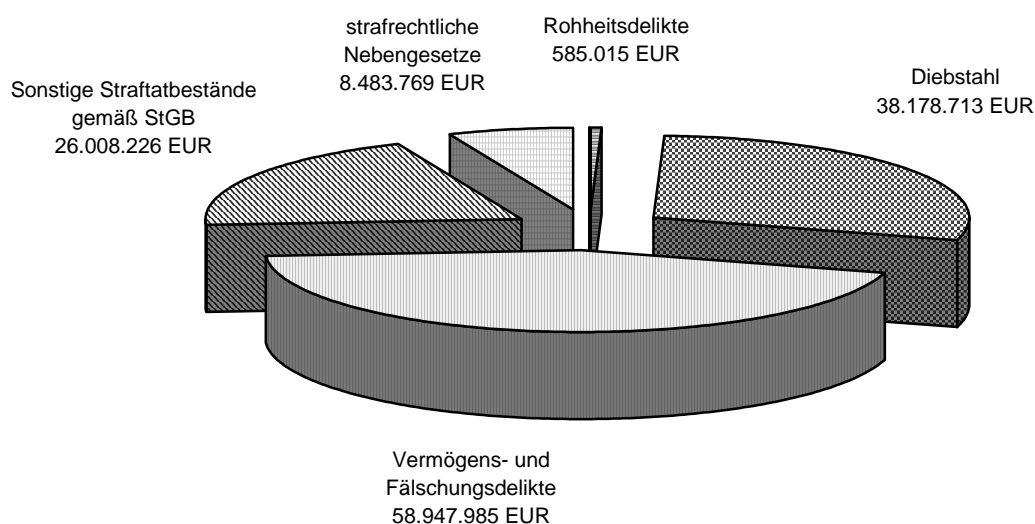

Durch Vermögens- und Fälschungsdelikte ist ein Schaden von **58,9 Mio. Euro** (2003: 108,7 Mio. Euro) entstanden, davon beträgt der durch Betrugshandlungen registrierte Schaden **40 Mio. Euro** (2003: 53 Mio. Euro).

Der Schaden bei Diebstahlsdelikten beträgt **38,2 Mio. Euro** (2003: 42,1 Mio. Euro). Bei den Diebstählen in/aus Kfz wurde im Jahr 2004 ein Schaden in Höhe von **4,1 Mio. Euro** erfasst (2003: 4,1 Mio. Euro).

Der beim Diebstahl von Kfz verursachte Schaden beträgt **6,4 Mio. Euro** (2003: 8,6 Mio. Euro). Hier ist der Wert der wieder aufgefundenen Fahrzeuge mit eingerechnet.

Bei Diebstählen in/aus Wohnräumen entstand ein Gesamtschaden von **2,8 Mio. Euro** (2003: 2,8 Mio. Euro), davon entfallen rund **592.000 Euro** auf Diebstähle in/aus Wochenend- und Gartenhäusern (2003: 597.000 Euro).

Bei Delikten der Wirtschaftskriminalität wurde eine Schadenssumme von **19,4 Mio. Euro** (2003: 62 Mio. Euro) registriert.

Ausgewählte Delikte mit Schadensangabe

Im Jahr 2004 wurde ein Schaden von insgesamt **132.203.708 Euro** in der PKS erfasst. Darin enthalten sind u. a. Schadensangaben zu Delikten der Brandstiftung, Sachbeschädigung.

Der Anteil am Gesamtschaden, der durch Diebstahlsdelikte verursacht wurde, beträgt **28,9 %** (2003: 20,5 %).

Delikt / Straftat	Schadensangabe in Euro			
	2001	2002	2003	2004
Raub, räub. Erpressung	859.438	1.078.473	713.386	572.163
Diebstahl insgesamt	40.946.608	48.349.979	42.133.088	38.178.713
davon:				
ohne erschw. Umst	10.511.399	10.873.159	10.749.915	10.921.311
unter erschw. Umst.	30.435.209	37.476.820	31.383.173	27.257.402
Diebstahl gesamt				
- Büro-, Dienst- u. Lagerräume	6.455.708	4.777.101	2.647.753	3.279.452
- Warenhäuser	2.322.208	2.432.092	2.538.819	2.103.991
dar.: Ladendiebstahl	920.554	945.687	857.616	774.940
- Wohnräume insgesamt	2.837.022	2.719.263	2.791.547	2.767.944
Betrug insgesamt	48.313.136	37.766.165	53.013.753	39.960.619
Untreue	8.528.916	13.703.169	37.092.366	4.017.543
Unterschlagung	7.845.411	10.100.932	9.042.929	7.216.446
Insolvenz	3.166.960	3.699.024	2.709.484	1.771.928
Erpressung	72.387	85.747	273.988	235.630
Brandstiftung	16.362.056	12.872.585	21.326.458	14.444.304
Sachbeschädigung	10.795.029	13.229.200	12.223.596	11.318.114
Strafrechtliche Nebengesetze	28.225.043	38.810.202	20.306.676	8.483.769

Ist kein Schaden bestimmbar, so gilt ein symbolischer Wert in Höhe von 1,- Euro.

6. Tatverdächtige

6.1 Gesamtüberblick

Im Jahr 2004 wurden in Thüringen **67.526 Tatverdächtige** ermittelt.

Davon waren **51.687** männlich und **15.839** weiblich. Gegenüber dem Vorjahr ist die Anzahl der männlichen Tatverdächtigen um **2,2 %**, die der weiblichen um **1,5 %** gesunken.

Im Jahr 2004 wurde bei etwa jedem **4.** Tatverdächtigen festgestellt, dass er im Erfassungsjahr bereits kriminalpolizeilich registriert worden war (2000 jeder 6. TV, 2001 jeder 5. TV, 2002 jeder 5. TV, 2003 jeder 4. TV). Waren es im Jahr 2003 noch 22,4 % der Tatverdächtigen, die im Erfassungsjahr als Tatverdächtige bereits in Erscheinung getreten sind, stieg dieser Anteil im Jahr 2004 auf **26,9 %**.

Die Tatverdächtigenbelastungszahl beträgt **3.006** und zeigt im Vergleich zum Vorjahr einen Rückgang um **1,1 %** (2003: 3.039).

Der prozentuale Anteil der tatverdächtigen Kinder und Jugendlichen ist leicht gesunken, der Anteil der Heranwachsenden blieb in den letzten Jahren fast konstant. Der Vergleich der TVBZ (siehe Punkt 2.4) zeigt, dass die Gruppe der Heranwachsenden im Verhältnis zur Einwohnerzahl eine höhere Anzahl Tatverdächtiger aufweisen als im Vorjahr. Die TVBZ der Kinder und der Jugendlichen sind niedriger als im Jahr 2003, bei den Erwachsenen ist sie in etwa gleichbleibend.

Diebstähle von Kfz wurden zu **24,6 %** (2003: 24,3 %) von Jugendlichen und zu **21,1 %** (2003: 25,7 %) von Heranwachsenden begangen.

Bei Sachbeschädigungen waren **10,2 %** der Tatverdächtigen Kinder (2003: 12,2 %), **30,2 %** Jugendliche (2003: 30,7 %) und **16,4 %** Heranwachsende (2003: 15,4 %).

Der Anteil der Kinder am Ladendiebstahl beträgt **9,6 %** (2003: 11,4 %) und ist damit seit 2001 rückläufig, der Anteil der jugendlichen Tatverdächtigen in diesem Deliktsbereich zeigt mit **16,6 %** ebenfalls einen leichten Rückgang (2003: 17,2 %). Der Anteil der Jugendlichen an der gefährlichen Körperverletzung liegt bei **21,7 %** (2003: 22,4 %), der Anteil der Heranwachsenden beträgt **19,1 %** (2003: 19,7 %).

Tatverdächtige insgesamt:	2003	Anteil an Ges.-TV	2004	Anteil an Ges.-TV
alleinhandelnde TV	53.444	77,5%	53.307	78,9 %
bereits bekannt	15.494	22,4%	18.182	26,9 %
Kons. harter Drogen	1.490	2,1%	1.752	2,5 %
TV unter Alkohol	5.731	8,3%	6.644	9,8 %
Schusswaffe mitgeführt	400	0,5%	455	0,6 %

6.2 Altersstruktur der Tatverdächtigen

	2003	Anteil an Ges.-TV	2004	Anteil an Ges.-TV
Tatverdächtige ges.	68.923		67.526	
davon:				
männlich	52.849	76,7 %	51.687	76,5
weiblich	16.074	23,3 %	15.839	23,5
Kinder				
bis 14 Jahre	3.830	5,6 %	3.104	4,6
Jugendliche				
14 – 18 Jahre	10.372	15,0 %	9.744	14,4
Heranwachsende				
18 – 21 Jahre	8.504	12,3 %	8.495	12,6
Erwachsene				
ab 21 Jahre	46.217	67,1 %	46.183	68,4
21 – 25 Jahre	8.395	12,2 %	8.577	12,7
25 – 30 Jahre	6.350	9,2 %	6.592	9,8
30 – 40 Jahre	11.832	17,2 %	11.334	16,8
40 – 50 Jahre	9.852	14,3 %	9.927	14,7
50 – 60 Jahre	5.512	8,0 %	5.441	8,0
ab 60 Jahre	4.276	6,2 %	4.312	6,4

Kinder bis unter 14 Jahre

2004 wurden **3.104** Kinder als Tatverdächtige erfasst, das sind **4,6 %** der TV insgesamt.

Altersstruktur:

	gesamt	männlich	weiblich
0 bis 6 Jahre	57	50	7
6 bis 8 Jahre	127	91	36
8 bis 10 Jahre	308	229	79
10 bis 12 Jahre	661	481	180
12 bis 14 Jahre	1.951	1.306	645

Anzahl der Kinder und Anteil in % zur Gesamtzahl der Tatverdächtigen bei ausgewählten Delikten:

Delikt / Straftat	J a h r	2 0 0 2 Anteil	J a h r	2 0 0 3 Anteil	J a h r	2 0 0 4 Anteil
Kinder gesamt	4.263	6,1	3.830	5,6	3.104	4,6
Raub, räub.Erpress.	46	4,3	52	5,4	29	3,0
Körperverletzung	526	4,4	458	4,0	390	3,3
- schwere KV	241	6,0	213	5,3	188	4,9
Diebstahl gesamt	2.508	10,6	2.167	9,6	1.772	8,2
- schwerer Diebst.	320	7,5	294	7,2	237	6,1
- Ladendiebstahl	1.985	12,6	1.655	11,4	1.326	9,6
Brandstiftung	100	22,1	94	19,7	72	17,4
Sachbeschädigung	921	12,9	848	12,2	688	10,2
Rauschgiftkriminalität	72	1,5	58	1,0	76	1,2
Gewaltkriminalität	286	5,5	263	5,1	219	4,5

Jugendliche 14 bis 18 Jahre

Im Berichtsjahr wurden **9.744** Jugendliche als Tatverdächtige ermittelt. Das entspricht einem Anteil an den Tatverdächtigen gesamt von **14,4 %**.

Altersstruktur:

	gesamt	männlich	weiblich
14 bis 16 Jahre	4.491	3.252	1.239
16 bis 18 Jahre	5.253	4.099	1.154

Anzahl der Jugendlichen und Anteil in % zur Gesamtzahl der Tatverdächtigen bei ausgewählten Delikten:

Delikt / Straftat	J a h r	2 0 0 2 Anteil	J a h r	2 0 0 3 Anteil	J a h r	2 0 0 4 Anteil
Jugendliche gesamt	10.568	15,2	10.372	15,0	9.744	14,4
Raub, räub.Erpress.	256	23,7	202	20,8	211	22,0
Körperverletzung - schwere KV	1.831 971	15,5 24,0	1.731 899	15,0 22,4	1.757 838	15,0 21,7
Diebstahl gesamt	4.722	19,9	4.390	19,5	4.097	19,0
- schwerer Diebst.	1.208	28,3	1.118	27,6	1.080	27,6
- Ladendiebstahl	2.863	18,2	2.491	17,2	2.285	16,6
Vermögens- und Fälschungsdelikte	997	6,5	1.125	6,9	1.077	6,7
Sachbeschädigung	2.157	30,3	2.142	30,7	2.041	30,2
Rauschgiftkriminalität	1.293	26,8	1.342	23,7	1.399	22,1
Gewaltkriminalität	1.193	22,9	1.094	21,4	1.031	21,0

Heranwachsende 18 bis 21 Jahre

Im Jahr 2004 wurden insgesamt **8.495** Heranwachsende als Tatverdächtige erfasst, davon waren **6.878** männliche und **1.617** weibliche Tatverdächtige.

Anzahl der Heranwachsenden und Anteil in % zur Gesamtzahl der Tatverdächtigen bei ausgewählten Delikten:

Delikt / Straftat	J a h r	2 0 0 2 Anteil	J a h r	2 0 0 3 Anteil	J a h r	2 0 0 4 Anteil
Heranwachsende ges.	8.627	12,4	8.504	12,3	8.495	12,5
Raub, räub.Erpress.	265	24,5	215	22,1	211	22,0
Körperverletzung - schwere KV	1.651 750	14,0 18,5	1.606 793	13,9 19,7	1.597 736	13,6 19,1

Delikt / Straftat	J a h r	2 0 0 2 Anteil	J a h r	2 0 0 3 Anteil	J a h r	2 0 0 4 Anteil
Diebstahl gesamt	2.762	11,6	2.529	11,3	2.353	10,9
- schwerer Diebst.	893	20,9	797	19,6	730	18,7
- Ladendiebstahl	1.315	8,4	1.177	8,1	1.116	8,1
Vermögens- und Fälschungsdelikte	1.822	11,8	2.062	12,6	2.033	12,7
Sachbeschädigung	1.105	15,5	1.073	15,4	1.108	16,4
Rauschgiftkriminalität	1.509	31,2	1.780	31,4	1.982	31,4
Gewaltkriminalität	1.007	19,3	998	19,5	934	19,0

Erwachsene ab 21 Jahre

Insgesamt wurden **46.183** Erwachsene als Tatverdächtige erfasst. Der Anteil zu der Gesamtzahl der Tatverdächtigen beträgt **68,4 %**.

(2000 = 63,4 % / 2001 = 64,1 % / 2002 = 66,1 % / 2003 = 67,1 %)

	2000	2001	2002	2003	2004
Erwachsene insgesamt	43.101	43.551	45.874	46.217	46.183
<u>dar.:</u> TV ab 60 Jahre:	3.542	3.921	4.173	4.276	4.312
Anteil in %:	5,2	5,7	6,0	6,2	6,3
ST gegen das Leben	136	103	103	99	75
<u>dar.:</u> TV ab 60 Jahre	2	3	10	6	7
ST gg sex. Selbstbestimmung	748	717	743	789	840
<u>dar.:</u> TV ab 60 Jahre:	34	51	45	42	40
Rohheitsdelikte und ST gegen persönl. Freiheit	10.294	10.411	10.864	10.783	10.939
<u>dar.:</u> TV ab 60 Jahre:	593	608	682	661	706
Diebstahl gesamt	13.098	13.657	13.739	13.389	13.389
<u>dar.:</u> TV ab 60 Jahre	1.876	2.160	2.231	2.202	2.232
Vermögens- u. Fälsch.delikte	10.199	10.617	12.410	13.047	12.813
<u>dar.:</u> TV ab 60 Jahre	304	346	431	453	523
sonstige ST gemäß StGB	11.204	10.826	11.058	10.970	10.963
<u>dar.:</u> TV ab 60 Jahre	812	854	858	964	894

	2000	2001	2002	2003	2004
Strafrechtliche Nebengesetze	4.499	4.266	4.350	4.716	4.901
<u>dar.:</u> TV ab 60 Jahre	95	101	126	151	153
Rauschgiftkriminalität	1.572	1.822	1.959	2.480	2.861
<u>dar.:</u> TV ab 60 Jahre	1	1	4	1	10
Gewaltkriminalität	2.634	2.593	2.732	2.756	2.727
<u>dar.:</u> TV ab 60 Jahre	123	116	104	143	133

6.3 Tatverdächtige in ausgewählten Deliktsbereichen

	2000	2001	2002	2003	2004
ermittelte Tatverdächtige gesamt	67.962	67.890	69.332	68.923	67.526
Straftaten gg. das Leben	149	129	118	123	88
ST gg. sexuelle Selbstbestimmung	928	897	942	999	1.042
Rohheitsdelikte und Straftaten gegen persönl. Freiheit	15.781	15.749	16.080	15.697	15.625
Diebstahl gesamt	24.285	24.277	23.731	22.475	21.611
ohne erschw. Umstände	20.854	21.288	20.702	19.531	18.843
unter erschw. Umständen	4.839	4.203	4.274	4.056	3.912
Vermögens-/Fälschungsdelikte	13.124	13.595	15.380	16.362	16.007
sonstige Straftaten gemäß StGB	18.614	18.192	18.124	17.801	17.354
Strafrechtliche Nebengesetze	8.013	7.765	7.912	8.557	9.010
Rauschgiftkriminalität	4.301	4.688	4.833	5.660	6.318
Gewaltkriminalität	5.302	5.041	5.218	5.111	4.911
Wirtschaftskriminalität	1.448	1.328	1.130	1.216	869
Computerkriminalität	390	550	497	466	432
Umweltkriminalität	982	976	769	747	678
ST gegen Jugendschutzbestimmung	15	7	17	23	16

6.4 Täter- Wohnsitz- Beziehung

Von den insgesamt **67.526** Tatverdächtigen handelten **41.217 (61,0 %)** in ihrer Wohnortgemeinde.

Land Thüringen	J a h r 2 0 0 4		Anteil in %
	erm. TV insgesamt	davon TV in WG * handelnd	
Tatverdächtige insgesamt	67.526	41.217	61,0
Gewaltkriminalität	4.911	3.279	66,7
darunter:			
- Mord	18	10	55,5
- Totschlag/Tötung auf Verlangen	40	27	67,5
- Vergewaltigung	170	117	68,8
- Raub, räub. Angriff	959	564	58,8
- KV mit Todesfolge	31	16	51,6
- gef./schwere KV + Vergift.	3.856	2.540	65,8
Rauschgiftkriminalität	6.318	2.194	34,7
darunter:			
- Verstöße gg. BtMG	6.311	2.193	34,7
- allgemeine Verstöße	5.042	1.656	32,8
- illegaler Handel/Schmuggel	1.338	449	33,5
- illegaler Anbau	91	45	49,4
- Dir. Beschaffungskriminalität	8	1	12,5
- Diebstahl von BtM	2	0	0,0
Wirtschaftskriminalität	869	336	38,6
darunter:			
- Betrug	194	58	29,8
Computerkriminalität	432	147	34,0
Umweltkriminalität	678	277	40,8
Straftaten gg. Umwelt	335	126	37,6
darunter:			
- Gewässerverunreinigung	44	20	45,4
- umweltgef. Abfallbeseitigung	231	77	33,3
- unerl. Betreiben v. Anlagen	25	10	40,0

WG = Wohnortgemeinde

Land Thüringen	J a h r 2 0 0 4		Anteil in %
	erm. TV Insgesamt	davon TV in WG * handelnd	
Tatverdächtige insgesamt	67.526	41.217	61,0
ST gegen das Leben	88	52	59,0
ST gg. sex. Selbstbestimmung	1.042	706	67,7
darunter:			
- Vergewaltigung	170	117	68,8
- sex. Nötigung	186	118	63,4
- sex. Missbrauch Kinder	329	225	68,3
Rohheitsdelikte und ST gg. persönliche Freiheit	15.625	10.807	69,1
darunter:			
- Raub, räub. Erpressung	959	564	58,8
- Körperverletzung	11.740	8.254	70,3
- Freiheitsber./Nöt./Bedr.	4.137	1.959	47,3
Diebstahl insgesamt	21.611	11.483	53,1
ohne erschw. Umstände	18.843	9.984	52,9
unter erschw. Umständen	3.912	1.499	38,3
Diebstahl insgesamt:			
- von Kraftwagen	517	184	35,5
- von Mopeds/Motorrädern	431	169	39,2
- von Fahrrädern	724	322	44,4
- aus Kraftfahrzeugen	530	120	22,6
- an Kraftfahrzeugen	424	144	33,9
- in/aus Geschäften	14.075	7.235	51,4
dar.: Ladendiebstahl	13.769	7.157	51,9
- in/aus Wohnräumen ges.	1.694	682	40,2
dar.:			
Tageswohnungseinbruch	449	143	31,8
Wochenend-/Gartenhäuser	380	154	40,5
Vermögens- u. Fälschungs- delikte	16.007	6.969	43,5
dar.: Betrug	12.726	5.319	41,7
Sonstige ST gemäß StGB	17.354	8.061	46,4
Strafrechtl. Nebengesetze	9.010	3.139	34,8

* WG = Wohnortgemeinde

6.5 Nichtdeutsche Tatverdächtige

Die Zahl der nichtdeutschen Tatverdächtigen und der Anteil an den Gesamt-Tatverdächtigen zeigen seit 1999 eine rückläufige Tendenz.

	2000	2001	2002	2003	2004
Erfasste Tatverdächtige	5.214	4.914	4.845	4.438	4.085
Anteil an Gesamt-TV	7,7%	7,2%	6,9%	6,4	6,0

	2000	2001	2002	2003	2004
Straftaten gegen das Ausländergesetz	1.112	821	695	451	400
Veränderung in %	5,3	- 26,2	- 15,3	- 35,1	- 11,3
Straftaten gegen das Asylverfahrensgesetz	709	654	631	434	255
Veränderung in %	- 13,3	- 7,8	- 3,5	- 31,2	- 41,2
Unerlaubte Einreise	133	102	121	74	98
Veränderung in %	9,0	23,3	18,6	- 38,8	32,4

Unter Abzug dieser Delikte verbleibt ein bereinigter Tatverdächtigen-Anteil von:

	2000	2001	2002	2003	2004
NDTV	3.797	3.833	3.936	4.117	3.837
Anteil in %	5,7	5,7	5,7	6,0	5,7

In der PKS werden auch Touristen und Durchreisende, Illegale sowie Stationierungsstreitkräfte als Tatverdächtige erfasst, die aber in der Bevölkerungsstatistik nicht enthalten sind.

	2000	2001	2002	2003	2004
ST gg das Leben	12	1	11	17	6
Anteil an NDTV ges.	0,2 %	0,0 %	0,2 %	0,4 %	0,1 %
ST gg. sex. Selbstbest.	62	80	73	58	64
Anteil an NDTV ges.	1,2 %	1,6 %	1,5 %	1,3 %	1,6 %
Rohheitsdel./ ST gg. pers. Freiheit	815	890	907	969	866
Anteil an NDTV ges.	15,6 %	18,1 %	18,7 %	21,8 %	21,2 %
Diebstahl insgesamt	1.831	1.838	1.877	1.666	1.530
Anteil an NDTV ges.	35,1 %	37,4 %	38,7 %	37,5 %	37,5 %
davon:					
- ohne erschw. Umst.	1.547	1.631	1.678	1.461	1.377
Anteil an NDTV ges.	29,7 %	33,2 %	34,6 %	32,9 %	33,7 %
- unter erschw. Umst.	382	280	280	278	221
Anteil an NDTV ges.	7,3 %	5,7 %	5,8 %	6,3 %	5,4 %
Vermögens- und Fälschungsdelikte	770	796	832	869	866
Anteil an NDTV ges.	14,8 %	16,2 %	17,2 %	19,6 %	21,2 %
sonst. Delikte StGB	615	597	579	625	557
Anteil an NDTV ges.	11,8 %	12,1 %	12,0 %	14,1 %	13,6 %
Strafr. Nebengesetze	2.117	1.755	1.612	1.188	1.045
Anteil an NDTV ges.	40,6 %	35,7 %	33,3 %	26,8 %	25,6 %
Rauschgiftkriminalität	261	268	270	287	346
Anteil an NDTV ges.	5,0 %	5,4 %	5,6 %	6,5 %	8,5 %
Gewaltkriminalität	349	405	387	385	358
Anteil an NDTV ges.	6,7 %	8,2 %	8,0 %	8,7 %	8,8 %
Wirtschaftskriminalität	70	31	25	41	39
Anteil an NDTV ges.	1,3 %	0,6 %	0,5 %	0,9 %	1,0 %

Nichtdeutsche Tatverdächtige nach Alter und Geschlecht

	2000	2001	2002	2003	2004
TV insgesamt					
Gesamt	5.214	4.914	4.845	4.438	4.085
Anteil in %	100,0	100,0	100,0	100,0	100,0
männlich	4.480	4.189	4.089	3.770	3.424
weiblich	734	725,0	756	668	661
Kinder					
Gesamt	81	86	70	85	85
Anteil in %	1,6	1,7	1,4	1,9	2,1
männlich	53	58	48	64	63
weiblich	28	28	22	21	22
Jugendliche					
gesamt	377	345	394	325	283
Anteil in %	7,2	7,0	8,1	7,3	6,9
männlich	319	305	334	261	233
weiblich	58	40	60	64	50
Heranwachsende					
gesamt	536	466	473	446	418
Anteil in %	10,3	9,4	9,7	10,0	10,2
männlich	463	401	400	377	365
weiblich	73	65	73	69	53
Erwachsene					
gesamt	4.220	4.017	3.908	3.582	3.299
Anteil in %	80,9	81,7	80,6	80,8	80,8
männlich	3.645	3.425	3.307	3.068	2.763
weiblich	575	592	601	514	536

Ausgewählte Delikte Nichtdeutscher Tatverdächtiger 2003 / 2004

Nationalität	Jahr	Tat- verdächtige insgesamt	Diebstahl insgesamt	Vermögens- und Fälschungs- delikte	Rausch- gift-	Gewalt- kriminalität	Straßen-
NDTV insgesamt	2003	4.438	1.666	869	287	385	361
	2004	4.085	1.530	866	346	358	303
Algerien	2003	143	75	33	12	19	15
	2004	129	56	24	17	19	10
Armenien	2003	87	58	7	2	9	7
	2004	66	37	17	4	9	1
Italien	2003	103	18	37	5	6	1
	2004	82	17	32	8	10	4
Vietnam	2003	419	89	65	92	18	13
	2004	395	111	87	106	14	9
Polen	2003	213	135	30	2	8	49
	2004	221	135	42	8	10	34
Rumänien	2003	76	35	9	2	4	2
	2004	61	27	10	0	3	7
russ. Förd.	2003	399	231	56	21	38	25
	2004	381	215	68	18	31	30
Türkei	2003	359	43	75	12	48	27
	2004	348	38	63	19	47	24
Ukraine	2003	158	89	25	9	9	20
	2004	146	66	25	9	7	7
Serbien / Montenegr.	2003	210	71	42	5	27	20
	2004	29	13	4	0	0	3

**Ausgewählte Delikte von Nichtdeutschen Tatverdächtigen
im Freistaat Thüringen im Jahr 2004**

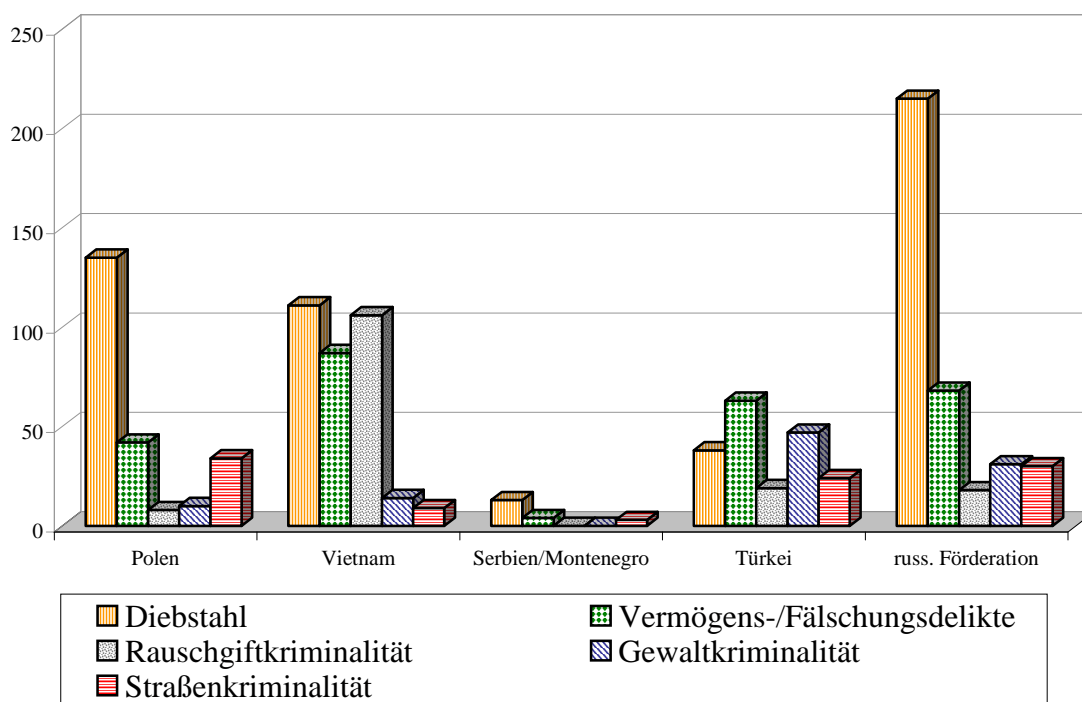

Aufenthaltsgrund der Nichtdeutschen Tatverdächtigen

		2000	2001	2002	2003	2004
TV insgesamt	gesamt	5.214	4.914	4.845	4.438	4.085
	Anteil in %	100,0	100,0	100,0	100,0	100,0
illegaler Aufenthalt	gesamt	735	493	473	329	243
	Anteil in %	14,1	10,0	9,8	7,4	5,9
legaler Aufenthalt	gesamt	4.479	4.421	4.372	4.109	3.842
	Anteil in %	85,9	90,0	90,2	92,6	94,1
darunter:						
- Touristen	gesamt	190	204	221	203	182
	Anteil in %	3,6	4,2	4,6	4,6	4,5
- Arbeitnehmer	gesamt	161	121	152	153	147
	Anteil in %	3,1	2,5	3,1	3,4	3,6
- Gewerbetreibende	gesamt	128	145	123	172	154
	Anteil in %	2,5	3,0	2,5	3,9	3,8
- Asylsuchende	gesamt	1.814	1.749	1.706	1.617	1.413
	Anteil in %	34,8	35,6	35,2	36,4	34,6
Sonstige Gründe / unbekannt	gesamt	2.102	2.123	2.077	1.830	1.846
	Anteil in %	40,3	43,2	42,9	41,2	45,2

7. Verwendung von Schusswaffen

Insgesamt wurde in Thüringen die Schusswaffe durch die Täter in **251** Fällen verwendet. In **170** Fällen (**67,7 %**) wurde mit der Waffe gedroht. In **81** Fällen (**32,3 %**) wurden Schüsse abgegeben.

Die Verwendung der Schusswaffe bei oder zur Straftatenbegehung zeigt einen Anstieg von **14,1 %**, was durch die Zunahme des Drohens mit der Schusswaffe bestimmt wird.

Land Thüringen	2001		2002		2003		2004	
	gedroht	ge-schossen	gedroht	ge-schossen	gedroht	ge-schossen	gedroht	ge-schossen
Straftaten insgesamt	151	110	125	95	136	84	170	81
Straftaten gg. das Leben	1	3	1	*20	1	1	0	2
Mord	0	3	1	*18	1	0	0	0
Totschlag	1	0	0	1	0	1	0	2
Raub, räub. Erpressung	22	2	18	4	13	2	29	4
dar.: Geldinst./Poststellen	3	0	2	0	1	0	0	0
Körperverletzung gesamt	13	43	19	42	18	34	19	49
dar.: gef./schw. KV	5	41	6	41	11	33	11	43
Freiheitsberaub./Nötig.	89	20	68	9	80	14	105	4
Widerstand gegen Staatsgewalt	3	0	3	0	4	0	5	0
Sachbeschädigung	10	18	9	10	8	18	4	14
Wilderei	0	6	0	2	0	3	0	1
Gewaltkriminalität	29	46	27	64	26	36	42	49
Polizeidirektionen								
PD Erfurt	1	0	1	*16	1	3	5	4
PD Gera	26	6	3	7	5	1	13	2
PD Gotha	6	3	4	7	19	14	19	7
PD Jena	27	31	26	22	25	14	29	17
PD Nordhausen	21	27	30	17	21	25	30	18
PD Saalfeld	32	27	37	14	36	17	45	13
PD Suhl	38	16	24	12	29	10	29	20
LKA Thüringen	0	0	0	0	0	0	0	0
BGS	0	0	0	0	0	0	0	0

* Darin enthalten sind die Straftaten im Gutenberg-Gymnasium.

8. Regionalanalyse

Der regionale Bereich wurde bis auf die Ebene der Polizeidirektionen analysiert. Ein direkter Vergleich ist nur über die Häufigkeitszahlen und Tatverdächtigenbelastungszahl sinnvoll. Auf Grund der Unterschiede in der Bevölkerungszahl und –struktur, der geographischen Gegebenheiten, der Sozialdaten sowie der Infrastruktur ist ein direkter Vergleich wenig aussagekräftig.

Häufigkeitszahl und Tatverdächtigenbelastungszahl

		2000	2001	2002	2003	2004
Land Thüringen	HZ	6.367	6.610	6.889	6.917	6.922
	TVBZ	2.911	2.952	3.027	3.039	3.006
PD Erfurt	HZ	9.478	10.181	10.520	11.661	11.780
	TVBZ	3.910	4.049	4.322	4.381	4.333
PD Gera	HZ	6.480	6.869	6.691	6.825	6.852
	TVBZ	3.015	3.003	2.956	2.967	2.996
PD Gotha	HZ	5.653	5.752	6.195	5.916	5.993
	TVBZ	2.702	2.549	2.957	2.808	2.768
PD Jena	HZ	7.849	7.918	7.856	7.816	7.053
	TVBZ	3.562	3.427	3.245	3.341	2.991
PD Nordhausen	HZ	4.868	5.063	5.240	5.163	5.262
	TVBZ	2.599	2.710	2.713	2.732	2.828
PD Saalfeld	HZ	5.537	5.821	6.067	6.440	6.678
	TVBZ	2.850	2.892	2.968	3.116	3.122
PD Suhl	HZ	4.906	5.111	5.102	5.041	5.072
	TVBZ	2.548	2.725	2.563	2.660	2.608

Tatverdächtigenbelastungszahlen (TVBZ) der PD-Bereiche im Vergleich zum Freistaat Thüringen

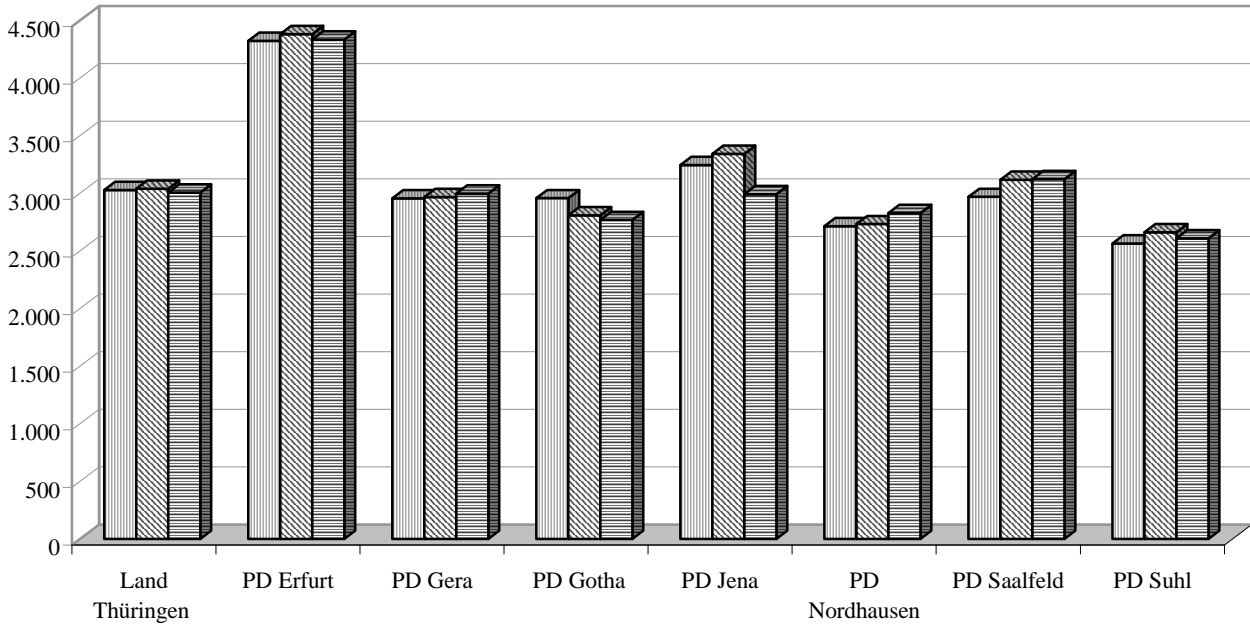

Tatverdächtigenbelastungszahl 2002
 Tatverdächtigenbelastungszahl 2003
 Tatverdächtigenbelastungszahl 2004

Gegenüberstellung der Häufigkeitszahlen (HZ) in den PD-Bereichen

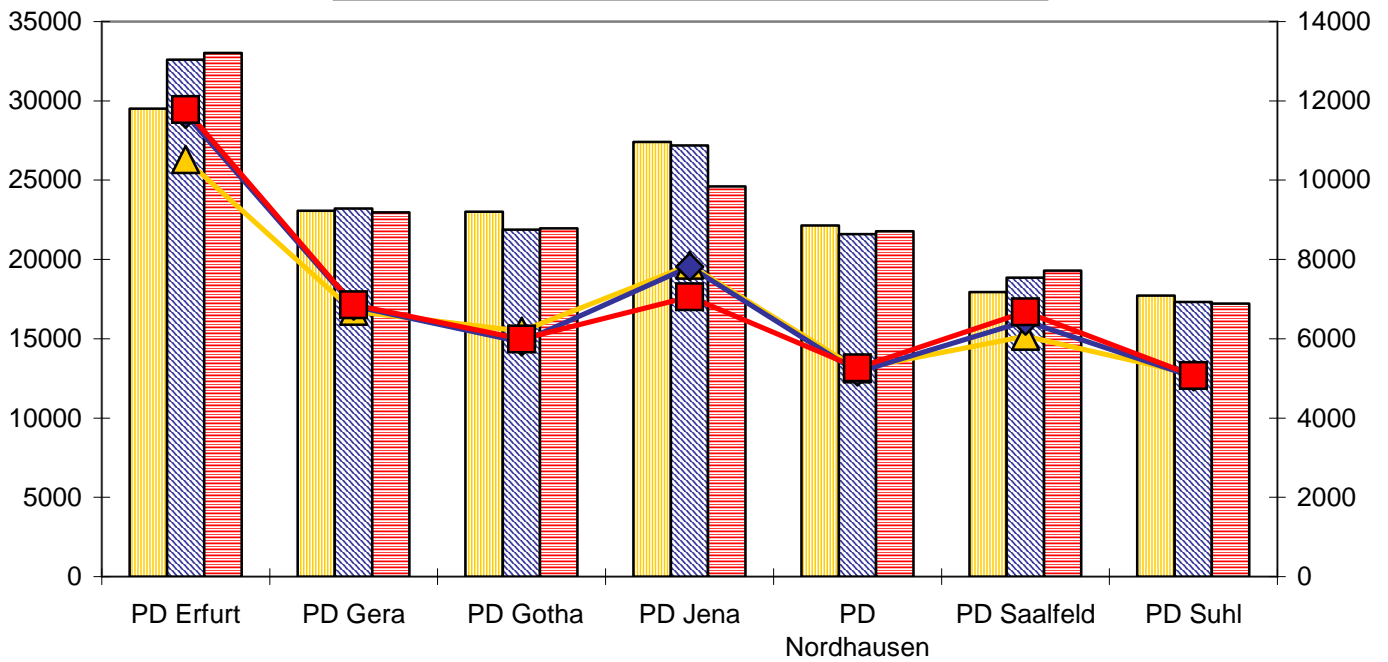

erfasste Fälle 2002
 erfasste Fälle 2003
 erfasste Fälle 2004

Häufigkeitszahl 2002
 Häufigkeitszahl 2003
 Häufigkeitszahl 2004

Auswertung und Gegenüberstellung Land – Polizeidirektionen J a h r 2 0 0 4

	Land	PD Erfurt	PD Gera	PD Gotha	PD Jena	PD Nordh.	PD Saalf.	PD Suhl
erfasste Fälle	164.276*	33.020	22.966	21.957	24.604	21.781	19.297	17.224
Aufklärung absolut	102.250	18.840	15.414	13.574	14.559	14.845	12.419	11.241
Aufklärung in %	62,2	57,1	67,1	61,8	59,2	68,2	64,4	65,3
TV gesamt	67.526	11.467	9.552	9.585	9.840	11.055	8.561	8.407
davon:								
männlich	51.687	8.263	7.441	7.412	7.671	8.666	6.652	6.458
weiblich	15.839	3.204	2.111	2.173	2.169	2.389	1.909	1.949
Nichtdeut. TV	4.085	877	577	586	774	552	425	346
Anteil zu TV gesamt	6,0 %	7,6 %	6,0 %	6,1 %	7,9 %	5,0 %	5,0 %	4,1 %

* Bei Addition der PD-Zahlen ergibt sich eine Summendifferenz zum Landesbestand, da in den Landesdaten die vom BGS und TLKA bearbeiteten Fälle enthalten sind.

Erfasste Fälle und Aufklärung der Straftaten nach den Polizeidirektionen 2001 bis 2004

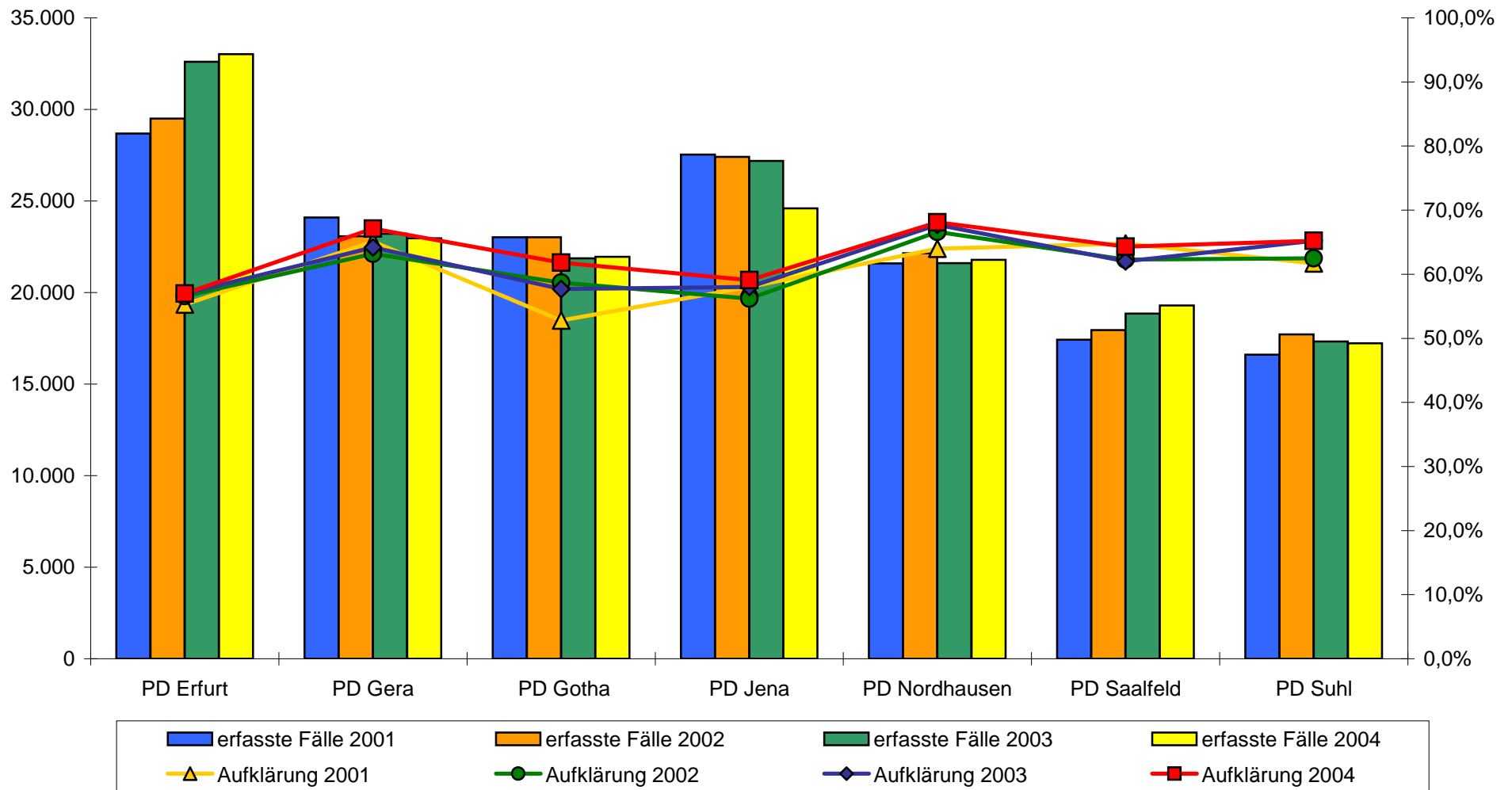

Anteil Diebstahl und Diebstahl unter erschweren Umständen

		2000	2001	2002	2003	2004
Land Thüringen						
Diebstahl	erf. Fälle	70.324	71.416	72.567	67.770	65.678
	Anteil* in %	45,1	44,4	43,7	41,0	40,0
	Aufkl. in %	41,4	40,2	40,5	39,8	40,5
darunter:						
schwerer Diebst.	erf. Fälle	31.980	31.642	31.925	29.354	28.248
	Anteil* in %	20,5	19,7	19,2	17,7	17,2
	Aufkl. in %	20,0	16,4	19,3	17,2	20,3
PD Erfurt						
Diebstahl	erf. Fälle	13.232	14.159	14.671	14.563	15.179
	Anteil* in %	49,3	49,3	49,7	44,7	46,0
	Aufkl. in %	34,8	36,0	37,7	36,0	33,8
darunter:						
schwerer Diebst.	erf. Fälle	6.807	6.852	6.741	7.211	7.655
	Anteil* in %	25,4	23,9	22,8	22,1	23,2
	Aufkl. in %	11,5	9,7	10,6	11,7	12,7
PD Gera						
Diebstahl	erf. Fälle	9.283	9.768	9.685	9.118	8.298
	Anteil* in %	40,3	40,5	41,9	39,2	36,1
	Aufkl. in %	44,7	46,8	44,3	43,8	46,5
darunter:						
schwerer Diebst.	erf. Fälle	3.842	3.823	4.231	3.716	3.305
	Anteil* in %	16,7	15,9	18,3	16,0	14,4
	Aufkl. in %	18,1	19,8	23,3	17,5	21,5
PD Gotha						
Diebstahl	erf. Fälle	10.620	11.959	11.244	9.904	9.236
	Anteil* in %	49,9	52,0	48,8	45,2	42,1
	Aufkl. in %	41,3	35,7	41,5	38,2	41,3
darunter:						
schwerer Diebst.	erf. Fälle	4.894	5.897	4.893	4.391	3.942
	Anteil* in %	23,0	25,6	21,2	20,0	18,0
	Aufkl. in %	19,7	11,5	15,8	15,9	21,9
PD Jena						
Diebstahl	erf. Fälle	13.364	13.060	12.944	11.921	10.457
	Anteil* in %	49,0	47,4	47,2	43,8	42,5
	Aufkl. in %	38,7	37,2	34,5	35,1	35,6
darunter:						
schwerer Diebst.	erf. Fälle	6.522	5.944	6.085	5.303	4.868
	Anteil* in %	23,9	21,6	22,1	19,5	19,8
	Aufkl. in %	19,7	14,4	15,0	13,0	16,8

		2000	2001	2002	2003	2004
PD Nordhausen						
Diebstahl	erf. Fälle	9.854	9.386	9.358	8.459	8.701
	Anteil* in %	47,1	43,5	42,2	39,1	39,9
	Aufkl. in %	43,8	43,7	45,7	45,8	48,4
darunter:						
schwerer Diebst.	erf. Fälle	4.837	4.244	4.123	3.509	3.377
	Anteil* in %	23,1	19,6	18,6	16,2	15,5
	Aufkl. in %	28,2	27,2	32,4	30,7	31,7
PD Saalfeld						
Diebstahl	erf. Fälle	6.095	5.966	6.189	6.432	6.509
	Anteil* in %	36,4	34,2	34,4	34,1	33,7
	Aufkl. in %	47,4	45,4	40,4	40,4	42,6
darunter:						
schwerer Diebst.	erf. Fälle	2.236	2.230	2.679	2.712	2.672
	Anteil* in %	13,4	12,8	14,9	14,3	13,8
	Aufkl. in %	30,3	25,2	24,9	20,0	25,5
PD Suhl						
Diebstahl	erf. Fälle	7.534	6.885	7.640	6.851	6.662
	Anteil* in %	43,4	41,5	43,1	39,5	38,7
	Aufkl. in %	47,1	44,9	46,7	47,6	45,9
darunter:						
schwerer Diebst.	erf. Fälle	2.746	2.573	2.878	2.294	2.196
	Anteil* in %	15,8	15,5	16,2	13,2	12,7
	Aufkl. in %	22,9	19,3	26,3	23,9	27,5

* Anteil zur Gesamtkriminalität der jeweiligen Dienststelle

Hinweis: Bei Addition der PD-Zahlen ergibt sich eine Summendifferenz zum Landesbestand, da in den Landesdaten die vom BGS und TLKA bearbeiteten Fälle enthalten sind.

Straßenkriminalität insgesamt im Vergleich Land – Polizeidirektionen in den Jahren 2000 bis 2004

		2000	2001	2002	2003	2004
Land						
Thüringen	erfasste Fälle	31.092	32.237	32.602	30.324	29.359
	Aufklärung in %	23,6	21,5	22,6	22,6	22,2
PD Erfurt	erfasste Fälle	6.048	6.357	5.868	6.392	7.170
	Anteil z. Land in %	19,5	19,7	18,0	21,1	24,4
	Aufklärung in %	14,4	12,2	12,6	12,9	13,9
PD Gera	erfasste Fälle	3.863	3.989	4.021	3.365	3.309
	Anteil z. Land in %	12,4	12,4	12,3	11,1	11,3
	Aufklärung in %	22,4	24,6	25,0	22,9	25,4
PD Gotha	erfasste Fälle	4.198	5.146	4.727	4.400	3.650
	Anteil z. Land in %	13,6	16,0	14,5	14,5	12,4
	Aufklärung in %	18,9	15,7	18,8	21,4	22,3
PD Jena	erfasste Fälle	6.171	6.121	6.001	5.733	5.069
	Anteil z. Land in %	19,8	19,0	18,4	21,1	17,3
	Aufklärung in %	23,0	21,8	19,1	18,9	17,2
PD Nordhausen	erfasste Fälle	4.562	4.168	4.647	4.040	3.594
	Anteil z. Land in %	14,7	12,9	14,3	13,3	12,2
	Aufklärung in %	33,5	29,0	35,3	34,0	30,4
PD Saalfeld	erfasste Fälle	3.012	3.084	3.476	3.300	3.359
	Anteil z. Land in %	9,7	9,6	10,7	10,9	11,4
	Aufklärung in %	31,9	29,8	26,0	28,2	31,1
PD Suhl	erfasste Fälle	3.189	3.319	3.687	2.971	3.009
	Anteil z. Land in %	10,3	10,3	11,3	9,8	10,2
	Aufklärung in %	27,6	26,5	27,7	30,9	28,2

Hinweis: Bei Addition der PD-Zahlen ergibt sich eine Summendifferenz zum Landesbestand, da in den Landesdaten die vom BGS und TLKA bearbeiteten Fälle enthalten sind.

Polizeidirektion Erfurt

Die PD Erfurt hat mit **33.020** erfassten Fällen einen Anteil von **20,1 %** am gesamten Landesbestand und damit die höchste Fallzahl im Vergleich der Direktionen zu verzeichnen. Gegenüber dem Vorjahr wurden **1,3 %** mehr Straftaten (+ **422** Fälle) registriert. Die Aufklärungsquote blieb mit **57,1 %** auf dem Niveau des Vorjahres. Die Häufigkeitszahl beträgt **11.780** (Vorjahr: 11.661).

	2000	2001	2002	2003	2004
Einwohner	283.151	281.768	280.449	279.559	280.316
Fläche in km ²			1.073		
Straftaten gesamt	26.837	28.688	29.502	32.598	33.020
Aufklärung absolut	14.881	15.861	16.704	18.568	18.840
Aufklärung in %	55,4	55,3	56,6	57,0	57,1
Häufigkeitszahl	9.478	10.181	10.520	11.661	11.780
TVBZ	3.910	4.023	4.322	4.381	4.333
erfasste Tatverdächtige gesamt	10.536	10.778	11.491	11.580	11.467
davon:					
männlich	7.698	7.763	8.355	8.343	8.263
weiblich	2.838	3.015	3.136	3.237	3.204
Nichtdeutsche Tatverdächtige	746	901	951	932	877
in TO-Gemeinde wohnhaft	5.584	5.985	6.307	6.159	5.836
in %	52,9	55,5	54,8	53,1	50,8
Kinder (bis 14 Jahre)	609	645	607	492	439
Jugendliche (14 - 18 Jahre)	1.683	1.725	1.690	1.646	1.637
Heranwachsende (18 - 21 Jahre)	1.452	1.468	1.476	1.539	1.524
Erwachsene (ab 21 Jahre)	6.792	6.940	7.718	7.903	7.867

	2000	2001	2002	2003	2004
Straftaten insgesamt					
erfasste Fälle	26.837	28.688	29.502	32.598	33.020
Aufklärung absolut	14.881	15.861	16.704	18.568	18.840
Aufklärung in %	55,4	55,2	56,6	57,0	57,1
Gewaltkriminalität					
erfasste Fälle	750	776	779	795	881
Aufklärung absolut	549	582	560	550	625
Aufklärung in %	73,2	75,0	71,8	69,1	70,9
Rauschgiftkriminalität					
erfasste Fälle	345	566	544	756	965
Aufklärung absolut	319	536	520	730	886
Aufklärung in %	92,4	94,6	95,5	96,5	91,8
Diebstahl gesamt					
erfasste Fälle	13.232	14.159	14.671	14.563	15.179
Aufklärung absolut	4.611	5.106	5.536	5.252	5.134
Aufklärung in %	34,8	36,0	37,7	36,0	33,8
<i>darunter:</i>					
- i./a. Wohnräumen ges.					
erfasste Fälle	644	624	605	831	1.001
Aufklärung absolut	194	202	175	233	243
Aufklärung in %	30,1	32,3	28,9	28,0	24,2
- von Kfz					
erfasste Fälle	765	758	480	446	413
Aufklärung absolut	144	111	78	101	80
Aufklärung in %	18,8	14,6	16,2	22,6	19,3

PD Erfurt 2002 bis 2004

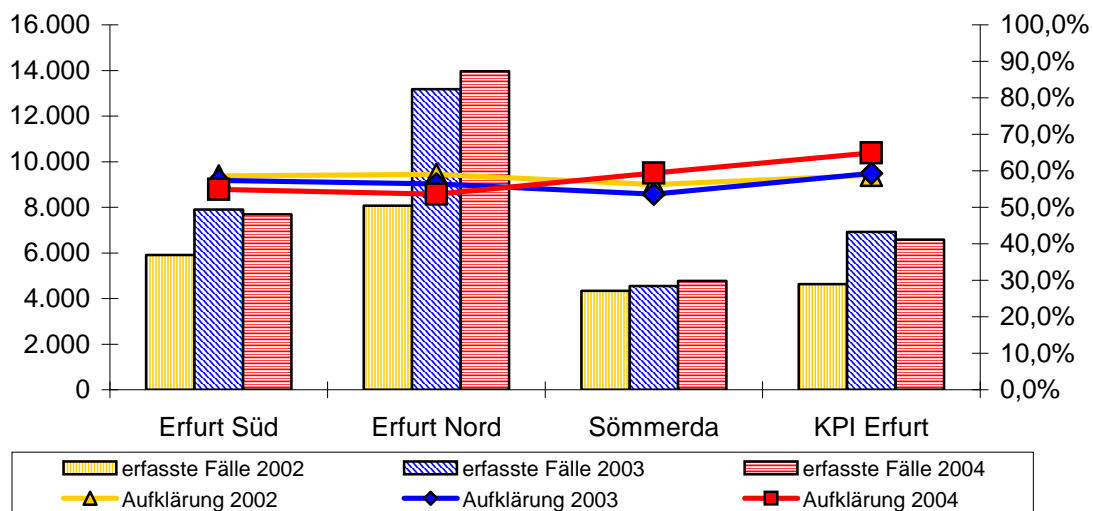

Erfasste Fälle in den Polizeiinspektionen

		2000	2001	2002	2003	2004
PI Erfurt Mitte*	erfasste Fälle	6.630	6.623	6.519	-	-
	Aufkl. absolut	3.516	3.423	3.281	-	-
	Aufkl. in %	53,0	51,6	50,3	-	-
	TV gesamt	2.702	2.651	2.641	-	-
	NDTV	244	351	410	-	-
PI Erfurt Süd	erfasste Fälle	5.875	6.644	5.908	7.903	7.693
	Aufkl. absolut	3.136	3.549	3.463	4.537	4.226
	Aufkl. in %	53,3	53,4	58,6	57,4	54,9
	TV gesamt	2.566	2.801	2.907	3.469	3.316
	NDTV	107	154	168	141	138
PI Erfurt Nord*	erfasste Fälle	7.123	7.109	8.073	13.181	13.960
	Aufkl. absolut	3.869	4.125	4.770	7.445	7.493
	Aufkl. in %	54,3	58,0	59,0	56,4	53,6
	TV gesamt	2.999	2.917	3.412	4.886	4.864
	NDTV	203	229	241	521	495
PI Sömmerda	erfasste Fälle	3.348	3.730	4.335	4.546	4.775
	Aufkl. absolut	1.982	2.053	2.437	2.440	2.838
	Aufkl. in %	59,1	55,0	56,2	53,6	59,4
	TV gesamt	1.571	1.712	1.830	1.932	2.008
	NDTV	84	92	96	106	97
KPI Erfurt	erfasste Fälle	3.809	4.537	4.629	6.919	6.579
	Aufkl. absolut	2.336	2.669	2.726	4.106	4.270
	Aufkl. in %	61,3	58,8	58,8	59,3	64,9
	TV gesamt	2.075	2.081	2.191	2.558	2.661
	NDTV	193	193	171	259	248

* Mit Wirkung vom 01.01.2003 wurde die PI Erfurt Mitte aufgelöst und der PI Erfurt Nord angefügt.

	2000	2001	2002	2003	2004
Straftaten insgesamt					
erfasste Fälle	23.042	24.105	23.071	23.212	22.966
Aufklärung absolut	15.092	15.681	14.576	14.913	15.414
Aufklärung in %	65,4	65,1	63,2	64,2	67,1
Gewaltkriminalität					
erfasste Fälle	502	554	616	551	497
Aufklärung absolut	427	471	528	462	421
Aufklärung in %	85,0	85,0	85,7	83,8	84,7
Rauschgiftkriminalität					
erfasste Fälle	771	841	729	949	1.158
Aufklärung absolut	761	816	705	912	1.111
Aufklärung in %	98,7	97,0	96,7	96,1	95,9
Diebstahl gesamt					
erfasste Fälle	9.283	9.768	9.685	9.118	8.298
Aufklärung absolut	4.157	4.574	4.294	4.001	3.864
Aufklärung in %	44,7	46,8	44,3	43,8	46,5
<i>darunter:</i>					
- i./a. Wohnräumen ges.					
erfasste Fälle	849	846	968	1.157	835
Aufklärung absolut	291	262	326	282	244
Aufklärung in %	34,2	30,9	33,6	24,3	29,2
- von Kfz					
erfasste Fälle	188	211	208	126	132
Aufklärung absolut	81	81	118	54	56
Aufklärung in %	43,0	38,3	56,7	42,8	42,4

PD Gera 2002 bis 2004

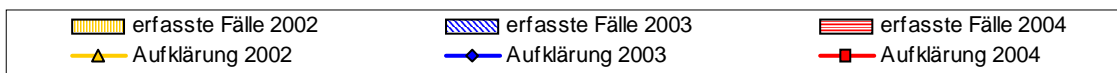
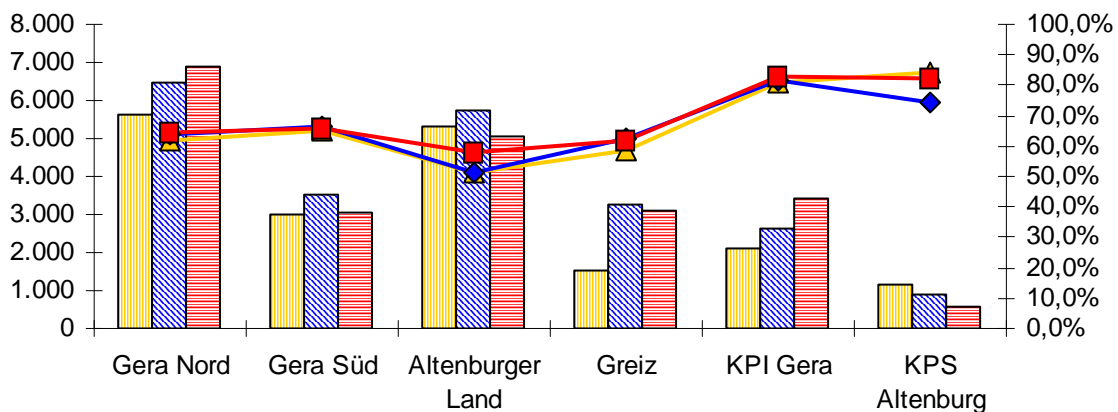

Erfasste Fälle in den Polizeinspektionen

		2000	2001	2002	2003	2004
PI Gera Nord*	erfasste Fälle	4.783	5.132	5.621	6.497	6.870
	Aufkl. absolut	2.888	2.931	3.475	4.168	4.417
	Aufkl. in %	60,3	57,1	61,8	64,1	64,2
	TV gesamt	2.250	2.337	2.492	2.831	3.067
	NDTV	320	218	227	212	209
PI Gera Süd*	erfasste Fälle	2.538	2.741	3.004	3.551	3.068
	Aufkl. absolut	1.618	1.769	1.958	2.366	2.022
	Aufkl. in %	63,7	64,5	65,1	66,6	65,9
	TV gesamt	1.364	1.453	1.543	1.701	1.541
	NDTV	136	97	134	122	80
PI Gera Land*	erfasste Fälle	1.555	1.502	1.212	-	-
	Aufkl. absolut	909	798	659	-	-
	Aufkl. in %	58,4	53,1	54,3	-	-
	TV gesamt	801	686	563	-	-
	NDTV	51	33	37	-	-
PI Altenburger Land**	erfasste Fälle	4.311	4.917	5.318	5.716	5.068
	Aufkl. absolut	2.262	2.669	2.743	2.928	2.928
	Aufkl. in %	52,4	54,2	51,5	51,2	57,7
	TV gesamt	1.869	1.946	2.054	2.393	2.213
	NDTV	181	126	116	113	114
PI Greiz***	erfasste Fälle	1.669	1.511	1.529	3.283	3.129
	Aufkl. absolut	1.036	922	892	2.055	1.938
	Aufkl. in %	62,0	61,0	58,3	62,5	61,9
	TV gesamt	794	684	722	1.457	1.364
	NDTV	51	39	40	69	89
PI Schmöln**	erfasste Fälle	1.345	1.343	810	-	-
	Aufkl. absolut	800	805	460	-	-
	Aufkl. in %	59,4	59,9	56,7	-	-
	TV gesamt	690	657	420	-	-
	NDTV	24	15	11	-	-
PI Zeulenroda***	erfasste Fälle	1.573	1.722	1.475	-	-
	Aufkl. absolut	1.025	1.144	940	-	-
	Aufkl. in %	65,1	66,4	63,7	-	-
	TV gesamt	793	853	752	-	-
	NDTV	35	24	15	-	-

		2000	2001	2002	2003	2004
KPI Gera	erfasste Fälle	3.089	3.464	2.121	2.616	3.395
	Aufkl. absolut	2.704	3.102	1.712	2.130	2.825
	Aufkl. in %	87,5	89,5	80,7	81,4	83,2
	TV gesamt	1.320	1.171	1.082	1.199	1.259
KPS Altenburg	erfasste Fälle	1.111	943	1.143	888	603
	Aufkl. absolut	878	786	965	662	496
	Aufkl. in %	79,0	83,3	84,4	74,5	82,2
	TV gesamt	393	411	478	383	340
	NDTV	25	31	28	18	9

Durch Umstrukturierung der Thüringer Polizei begründen sich Veränderungen bei den angegebenen Fallzahlen.

* Die PI Gera-Land ist zum 01.09.2002 ersatzlos aufgelöst worden.

Die Zuständigkeitsbereiche der PI Gera-Mitte und Gera-Süd wurden anteilig um den Zuständigkeitsbereich der aufgelösten PI Gera-Land erweitert.

Die PI Gera-Mitte wurde in PI Gera-Nord umbenannt.

** Die PI Altenburg wurde mit Wirkung vom 01.07.2002 in PI Altenburger Land umbenannt und ihr Zuständigkeitsbereich auf den gesamten Landkreis erweitert. Ihr wurde die Polizeiinspektion Schmölln als Polizeistation nachgeordnet.

*** Der Zuständigkeitsbereich der PI Greiz wurde erweitert.

Die PI Zeulenroda wurde mit Wirkung vom 01.10.2002 in eine Polizeistation umgewandelt und der PI Greiz nachgeordnet.

Deckblatt PD Gotha

Leerseite bei Buchdruck

Polizeidirektion Gotha

Die PD Gotha erfasste im Jahr 2004 insgesamt **21.957** Fälle (2003: 21.870 Fälle). Die Aufklärungsquote stieg auf **61,8** % (2003: 57,6 %).

Die Häufigkeitszahl beträgt **5.993** (2003: 5.916).

	2000	2001	2002	2003	2004
Einwohner	376.336	400.109	371.489	369.662	366.394
Fläche in km ²			2.516		
Straftaten gesamt	21.274	23.015	23.013	21.870	21.957
Aufklärung absolut	12.362	12.142	13.507	12.616	13.574
Aufklärung in %	58,1	52,8	58,7	57,6	61,8
Häufigkeitszahl	5.653	5.752	6.195	5.916	5.993
TVBZ	2.702	2.549	2.957	2.808	2.768
erfasste Tatverdächtige gesamt	9.683	9.626	10.414	9.820	9.585
davon:					
männlich	7.596	7.543	8.017	7.678	7.412
weiblich	2.087	2.083	2.397	2.142	2.173
Nichtdeutsche Tatverdächtige	828	783	712	674	586
in TO-Gemeinde wohnhaft	5.946	6.027	6.545	6.192	6.132
in %	61,4	62,6	62,8	63,0	63,9
Kinder (bis 14 Jahre)	695	625	640	542	446
Jugendliche (14 - 18 Jahre)	1.504	1.305	1.466	1.266	1.292
Heranwachsende (18 - 21 Jahre)	1.165	1.203	1.236	1.132	1.098
Erwachsene (ab 21 Jahre)	6.319	6.493	7.072	6.880	6.749

	2000	2001	2002	2003	2004
Straftaten insgesamt					
erfasste Fälle	21.274	23.015	23.013	21.870	21.957
Aufklärung absolut	12.362	12.142	13.507	12.616	13.574
Aufklärung in %	58,1	52,8	58,7	57,6	61,8
Gewaltkriminalität					
erfasste Fälle	687	646	760	741	765
Aufklärung absolut	549	495	607	611	644
Aufklärung in %	79,9	76,6	79,8	82,4	84,1
Rauschgiftkriminalität					
erfasste Fälle	540	512	655	693	840
Aufklärung absolut	515	478	611	650	801
Aufklärung in %	95,3	93,3	93,2	93,7	95,3
Diebstahl gesamt					
erfasste Fälle	10.620	11.959	11.244	9.904	9.236
Aufklärung absolut	4.392	4.281	4.676	3.789	3.819
Aufklärung in %	41,3	35,7	41,5	38,2	41,3
<i>darunter:</i>					
- i./a. Wohnräumen ges.					
erfasste Fälle	903	915	790	719	831
Aufklärung absolut	363	204	297	221	275
Aufklärung in %	40,1	22,2	37,5	30,7	33,0
- von Kfz					
erfasste Fälle	341	325	297	272	179
Aufklärung absolut	133	96	114	109	82
Aufklärung in %	39,0	29,5	38,3	40,0	45,8

PD Gotha 2002 bis 2004

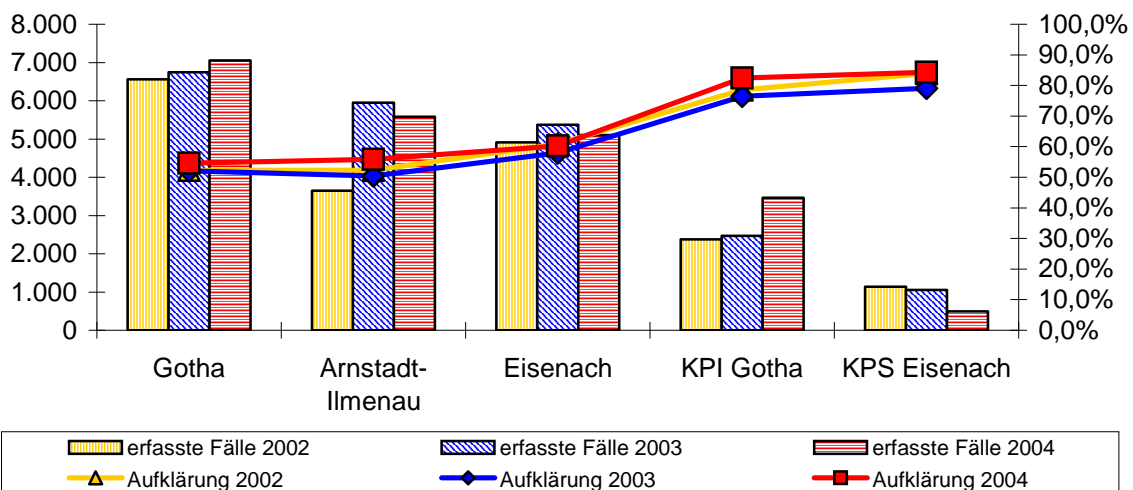

Erfasste Fälle in den Polizeiinspektionen

		2000	2001	2002	2003	2004
PI Gotha*	erfasste Fälle	4.677	4.933	6.558	6.743	7.052
	Aufkl. absolut	2.366	2.584	3.430	3.519	3.856
	Aufkl. in %	50,5	52,3	52,3	52,1	54,6
	TV gesamt	2.085	2.284	2.844	2.965	2.931
	NDTV	150	145	158	169	185
PI Gotha Süd* (Waltershausen)	erfasste Fälle	2.137	1.866	985	-	-
	Aufkl. absolut	1.138	914	472	-	-
	Aufkl. in %	53,2	48,9	47,9	-	-
	TV gesamt	1.010	878	461	-	-
	NDTV	134	86	50	-	-
PI Arnstadt**	erfasste Fälle	2.737	4.225	3.649	-	-
	Aufkl. absolut	1.351	1.500	1.911	-	-
	Aufkl. in %	49,3	35,5	52,3	-	-
	TV gesamt	1.152	1.269	1.476	-	-
	NDTV	61	84	101	-	-
PI Eisenach	erfasste Fälle	4.929	5.225	4.916	5.369	5.101
	Aufkl. absolut	2.765	2.903	2.997	3.112	3.077
	Aufkl. in %	56,0	55,5	60,9	57,9	60,3
	TV gesamt	2.391	2.399	2.399	2.502	2.442
	NDTV	170	157	169	163	122
PI Arnstadt- Ilmenau**	erfasste Fälle	2.938	3.117	3.152	5.951	5.579
	Aufkl. absolut	1.592	1.445	1.674	3.005	3.124
	Aufkl. in %	54,1	46,3	53,1	50,4	55,9
	TV gesamt	1.291	1.227	1.431	2.525	2.480
	NDTV	90	96	102	177	158
KPI Gotha	erfasste Fälle	2.363	2.332	2.374	2.469	3.461
	Aufkl. absolut	1.867	1.706	1.868	1.889	2.855
	Aufkl. in %	79,0	73,1	78,6	76,5	82,4
	TV gesamt	1.470	1.368	1.474	1.412	1.835
	NDTV	783	98	127	113	124
KPS Eisenach	erfasste Fälle	1.153	1.082	1.137	1.052	491
	Aufkl. absolut	982	837	954	833	414
	Aufkl. in %	85,1	81,4	83,9	79,1	84,3
	TV gesamt	636	561	669	638	301
	NDTV	65	85	37	50	18

* Die PI Gotha wurde mit Wirkung vom 01.07.2002 zuständig für den gesamten Landkreis Gotha. Die bisherige PI Waltershausen wurde zum 01.07.2002 aufgelöst.

** Die PI Ilmenau wurde mit Wirkung vom 01.07.2002 in PI Arnstadt-Ilmenau umbenannt und ihr Zuständigkeitsbereich auf den gesamten Landkreis erweitert. Ihr wurde die Polizeiinspektion Arnstadt als Polizeistation nachgeordnet.

Leerseite bei Buchdruck

Deckblatt PD Jena

Leerseite bei Buchdruck

Polizeidirektion Jena

Für die PD Jena wurden **24.604** Fälle erfasst (2003: 27.189). Das entspricht einem Rückgang von **9,5 %** (- **2.585** Fälle). Die Aufklärungsquote stieg auf **59,1 %** (2003: 58,0 %).

Die Häufigkeitszahl beträgt **7.053** (2003: 7.816).

	2000	2001	2002	2003	2004
Einwohner	347.847	347.690	348.988	347.842	348.834
Fläche in km ²			1.811		
Straftaten gesamt	27.301	27.530	27.416	27.189	24.604
Aufklärung absolut	15.777	15.957	15.410	15.757	14.559
Aufklärung in %	57,8	58,0	56,2	58,0	59,1
Häufigkeitszahl	7.849	7.918	7.856	7.816	7.053
TVBZ	3.562	3.427	3.245	3.341	2.991
erfasste Tatverdächtige gesamt	11.762	11.236	10.717	10.976	9.840
davon:					
männlich	9.269	8.784	8.318	8.481	7.671
weiblich	2.493	2.452	2.399	2.495	2.169
Nichtdeutsche Tatverdächtige	1.427	1.216	1.116	1.021	774
in TO-Gemeinde wohnhaft	7.316	7.159	6.660	6.961	6.196
in %	62,2	63,7	62,1	63,4	62,9
Kinder (bis 14 Jahre)	866	814	609	607	451
Jugendliche (14 - 18 Jahre)	1.876	1.789	1.627	1.657	1.402
Heranwachsende (18 - 21 Jahre)	1.431	1.404	1.354	1.336	1.227
Erwachsene (ab 21 Jahre)	7.589	7.229	7.127	7.376	6.760

	2000	2001	2002	2003	2004
Straftaten insgesamt					
erfasste Fälle	27.301	27.530	27.416	27.189	24.604
Aufklärung absolut	15.777	15.957	15.410	15.757	14.559
Aufklärung in %	57,8	58,0	56,2	58,0	59,1
Gewaltkriminalität					
erfasste Fälle	777	678	720	768	667
Aufklärung absolut	611	566	606	635	542
Aufklärung in %	78,6	83,4	84,1	82,6	81,2
Rauschgiftkriminalität					
erfasste Fälle	871	878	1.180	1.143	894
Aufklärung absolut	825	849	1.147	1.099	870
Aufklärung in %	94,7	96,6	97,2	96,1	97,3
Diebstahl gesamt					
erfasste Fälle	13.364	13.060	12.944	11.921	10.457
Aufklärung absolut	5.175	4.862	4.471	4.186	3.729
Aufklärung in %	38,7	37,2	34,5	35,1	35,6
<i>darunter:</i>					
- i./a. Wohnräumen ges.					
erfasste Fälle	1.090	791	1.010	734	748
Aufklärung absolut	347	232	348	195	301
Aufklärung in %	31,8	29,3	34,4	26,5	40,2
- von Kfz					
erfasste Fälle	459	366	325	350	193
Aufklärung absolut	127	111	94	98	64
Aufklärung in %	27,6	30,3	28,9	28,0	33,1

PD Jena 2002 bis 2004

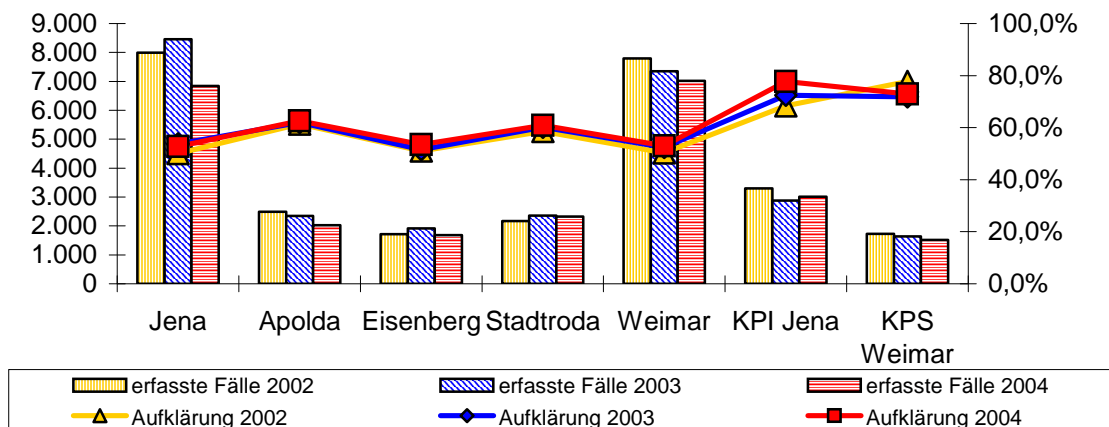

Erfasste Fälle in den Polizeiinspektionen

		2000	2001	2002	2003	2004
PI Jena	erfasste Fälle	7.869	8.374	7.989	8.455	6.839
	Aufkl. absolut	3.968	4.200	4.004	4.554	3.616
	Aufkl. in %	50,4	50,1	50,1	53,8	52,8
	TV gesamt	3.198	3.137	3.052	3.314	2.622
	NDTV	576	555	523	490	297
PI Apolda	erfasste Fälle	2.461	2.125	2.493	2.345	2.026
	Aufkl. absolut	1.434	1.300	1.533	1.456	1.270
	Aufkl. in %	59,2	61,1	61,4	62,0	62,6
	TV gesamt	962	998	1.067	998	937
	NDTV	72	68	65	79	73
PI Eisenberg	erfasste Fälle	1.881	1.587	1.714	1.912	1.687
	Aufkl. absolut	1.123	887	877	986	904
	Aufkl. in %	59,7	55,5	51,1	51,5	53,5
	TV gesamt	1.012	782	769	910	844
	NDTV	38	25	19	32	96
PI Stadtroda	erfasste Fälle	2.402	2.375	2.172	2.358	2.320
	Aufkl. absolut	1.492	1.504	1.271	1.421	1.413
	Aufkl. in %	62,1	63,3	58,5	60,2	60,9
	TV gesamt	1.347	1.412	1.229	1.357	1.316
	NDTV	92	86	70	64	44
PI Weimar	erfasste Fälle	8.032	8.041	7.788	7.353	7.020
	Aufkl. absolut	4.449	4.517	3.921	3.855	3.724
	Aufkl. in %	55,3	56,1	50,3	52,4	53,0
	TV gesamt	3.398	3.333	2.982	2.918	2.626
	NDTV	268	223	251	236	164
KPI Jena	erfasste Fälle	2.902	3.107	3.300	2.878	3.012
	Aufkl. absolut	1.971	2.085	2.260	2.084	2.342
	Aufkl. in %	67,9	67,1	68,4	72,4	77,7
	TV gesamt	1.437	1.227	1.131	1.189	1.098
	NDTV	218	184	141	99	63
KPS Weimar	erfasste Fälle	1.511	1.682	1.727	1.637	1.516
	Aufkl. absolut	1.086	1.265	1.343	1.176	1.107
	Aufkl. in %	71,8	75,2	77,7	71,8	73,0
	TV gesamt	815	853	919	839	805
	NDTV	75	58	43	41	44

Im Polizeidirektionsbereich Jena wurden auf der Ebene der Polizeiinspektionen keine Strukturveränderungen durchgeführt.

Leerseite bei Buchdruck

Deckblatt PD Nordhausen

Leerseite bei Buchdruck

Polizeidirektion Nordhausen

Im Jahr 2004 wurden in der PD Nordhausen **21.781** Fälle erfasst (2003: 21.601). Die PD erreichte eine Aufklärungsquote von **68,1** % (2003: 67,7 %) und damit die höchste Aufklärungsquote im Land Thüringen.

Die Häufigkeitszahl liegt bei **5.262** (2003: 5.163).

	2000	2001	2002	2003	2004
Einwohner	430.006	426.565	422.541	418.390	413.902
Fläche in km ²			3.661		
Straftaten gesamt	20.931	21.599	22.141	21.601	21.781
Aufklärung absolut	12.768	13.823	14.752	14.628	14.845
Aufklärung in %	61,0	64,0	66,6	67,7	68,1
Häufigkeitszahl	4.868	5.063	5.240	5.163	5.262
TVBZ	2.599	2.710	2.713	2.732	2.828
erfasste Tatverdächtige gesamt	10.009	10.889	10.856	10.811	11.055
davon:					
männlich	7.922	8.657	8.596	8.470	8.666
weiblich	2.087	2.232	2.260	2.341	2.389
Nichtdeutsche Tatverdächtige	643	618	633	528	552
in TO-Gemeinde wohnhaft	6.389	6.784	6.998	6.871	7.073
in %	63,8	62,3	64,4	63,5	63,9
Kinder (bis 14 Jahre)	793	823	786	668	520
Jugendliche (14 - 18 Jahre)	1.710	1.852	1.895	1.829	1.671
Heranwachsende (18 - 21 Jahre)	1.385	1.399	1.449	1.431	1.451
Erwachsene (ab 21 Jahre)	6.121	6.815	6.726	6.883	7.413

	2000	2001	2002	2003	2004
Straftaten insgesamt					
erfasste Fälle	20.931	21.599	22.141	21.601	21.781
Aufklärung absolut	12.768	13.823	14.752	14.628	14.845
Aufklärung in %	61,0	64,0	66,6	67,7	68,1
Gewaltkriminalität					
erfasste Fälle	856	767	763	716	610
Aufklärung absolut	761	664	679	619	531
Aufklärung in %	88,9	86,5	88,9	86,4	87,0
Rauschgiftkriminalität					
erfasste Fälle	697	929	1.182	1.257	1.329
Aufklärung absolut	674	902	1.136	1.196	1.282
Aufklärung in %	96,7	97,0	96,1	95,1	96,4
Diebstahl gesamt					
erfasste Fälle	9.854	9.386	9.358	8.459	8.701
Aufklärung absolut	4.323	4.108	4.277	3.876	4.218
Aufklärung in %	43,8	43,7	45,7	45,8	48,4
<i>darunter:</i>					
- i./a. Wohnräumen ges.					
erfasste Fälle	952	887	783	658	663
Aufklärung absolut	391	385	320	284	304
Aufklärung in %	41,0	43,4	40,8	43,1	45,8
- von Kfz					
erfasste Fälle	253	231	147	211	144
Aufklärung absolut	118	103	66	109	83
Aufklärung in %	46,6	44,5	44,8	51,6	57,6

PD Nordhausen 2002 bis 2004

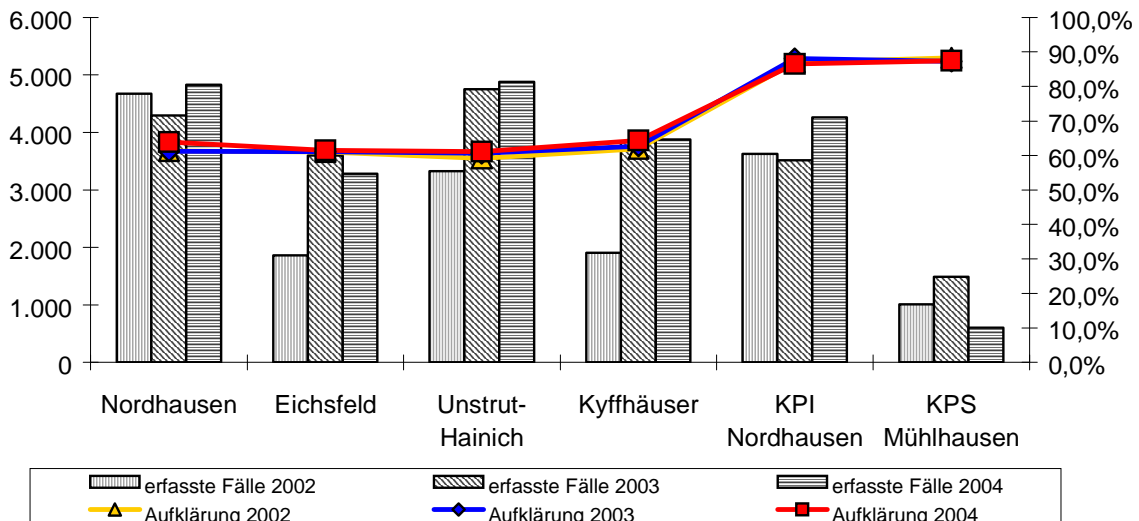

Erfasste Fälle in den Polizeiinspektionen

		2000	2001	2002	2003	2004
PI Nordhausen	erfasste Fälle	4.893	4.603	4.675	4.300	4.828
	Aufkl. absolut	2.977	2.808	2.869	2.633	3.088
	Aufkl. in %	60,8	61,0	61,3	61,2	63,9
	TV gesamt	2.336	2.233	2.409	2.280	2.495
	NDTV	102	101	126	130	142
PI Artern*	erfasste Fälle	1.953	1.847	1.736	-	-
	Aufkl. absolut	1.024	978	1.041	-	-
	Aufkl. in %	52,4	52,9	59,9	-	-
	TV gesamt	935	835	891	-	-
	NDTV	19	12	24	-	-
PI Eichsfeld**	erfasste Fälle	1.781	1.816	1.859	3.598	3.283
	Aufkl. absolut	1.226	1.160	1.135	2.200	2.020
	Aufkl. in %	68,8	63,8	61,0	61,1	61,5
	TV gesamt	993	944	1.006	1.940	1.727
	NDTV	67	42	29	63	88
PI Unstrut-Hainich***	erfasste Fälle	3.472	3.826	3.328	4.748	4.881
	Aufkl. absolut	1.898	2.319	1.971	2.881	2.983
	Aufkl. in %	54,6	60,6	59,2	60,6	61,1
	TV gesamt	1.664	2.108	1.697	2.462	2.633
	NDTV	233	210	111	119	123
PI Kyffhäuser*	erfasste Fälle	1.982	1.946	1.905	3.847	3.878
	Aufkl. absolut	943	1.192	1.181	2.415	2.498
	Aufkl. in %	47,5	61,2	61,9	62,7	64,4
	TV gesamt	827	1.083	1.082	2.132	2.129
	NDTV	49	63	61	118	78
PI Worbis**	erfasste Fälle	2.009	1.786	1.894	-	-
	Aufkl. absolut	1.137	995	1.091	-	-
	Aufkl. in %	56,6	55,7	57,6	-	-
	TV gesamt	1.020	937	1.021	-	-
	NDTV	39	51	72	-	-
PI Bad Langensalza***	erfasste Fälle	1.559	1.677	2.060	-	-
	Aufkl. absolut	847	953	1.393	-	-
	Aufkl. in %	54,3	56,8	67,6	-	-
	TV gesamt	722	829	953	-	-
	NDTV	23	24	92	-	-

		2000	2001	2002	2003	2004
KPI Nordhausen	erfasste Fälle	2.130	2.633	3.623	3.516	4.263
	Aufkl. absolut	1.748	2.224	3.155	3.098	3.690
	Aufkl. in %	82,0	84,4	87,0	88,1	86,5
	TV gesamt	1.411	1.665	1.783	1.683	2.394
	NDTV	102	100	137	103	147
KPS Mühlhausen	erfasste Fälle	1.099	1.347	1.009	1.487	603
	Aufkl. absolut	937	1.140	891	1.299	528
	Aufkl. in %	85,2	84,6	88,3	87,3	87,5
	TV gesamt	689	867	742	868	382
	NDTV	57	49	47	31	12

Durch Umstrukturierung der Thüringer Polizei begründen sich Veränderungen bei den angegebenen Fallzahlen.

* Die PI Sondershausen wurde mit Wirkung vom 01.09.2002 in die PI Kyffhäuser umbenannt und der Zuständigkeitsbereich auf den gesamten Landkreis erweitert. Die bisherige PI Artern wurde mit Wirkung vom 01.09.2002 in eine Polizeistation gewandelt und der PI Kyffhäuser nachgeordnet.

** Die PI Heiligenstadt wurde mit Wirkung vom 01.11.2002 in PI Eichsfeld umbenannt und ihr Zuständigkeitsbereich auf den gesamten Landkreis erweitert. Gleichzeitig wurde die PI Worbis in eine Polizeistation gewandelt.

*** Die PI Mühlhausen wurde mit Wirkung vom 01.07.2002 in PI Unstrut-Hainich umbenannt und ihr Zuständigkeitsbereich auf den gesamten Landkreis erweitert. Die bisherige PI Bad-Langensalza wurde mit Wirkung vom 01.07.2002 in eine Polizeistation gewandelt und der PI Unstrut-Hainich nachgeordnet.

Deckblatt PD Saalfeld

Leerseite bei Buchdruck

Polizeidirektion Saalfeld

Für die PD Saalfeld wurden **19.297** Fälle im Jahr 2004 erfasst (2003: 18.855). Das sind **442** Fälle mehr (+ **2,3** %) als im Jahr 2003.

Die Aufklärungsquote stieg auf **64,3** % (2003: 62,0 %).

Die Häufigkeitszahl beträgt **6.678**.

	2000	2001	2002	2003	2004
Einwohner	302.381	299.310	295.758	292.779	288.969
Fläche in km ²			2.623		
Straftaten gesamt	16.744	17.422	17.944	18.855	19.297
Aufklärung absolut	10.742	11.282	11.188	11.690	12.419
Aufklärung in %	64,2	64,8	62,3	62,0	64,3
Häufigkeitszahl	5.537	5.821	6.067	6.440	6.678
TVBZ	2.850	2.892	2.968	3.116	3.122
erfasste Tatverdächtige gesamt	8.245	8.222	8.358	8.679	8.561
davon:					
männlich	6.469	6.456	6.351	6.720	6.652
weiblich	1.776	1.766	2.007	1.959	1.909
Nichtdeutsche Tatverdächtige	413	445	397	416	425
in TO-Gemeinde wohnhaft	5.079	5.025	4.687	5.007	5.042
in %	61,6	61,1	56,0	57,6	58,8
Kinder (bis 14 Jahre)	596	552	442	470	363
Jugendliche (14 - 18 Jahre)	1.389	1.232	1.172	1.333	1.171
Heranwachsende (18 - 21 Jahre)	1.080	1.143	1.083	1.125	1.138
Erwachsene (ab 21 Jahre)	5.180	5.295	5.661	5.751	5.889

	2000	2001	2002	2003	2004
Straftaten insgesamt					
erfasste Fälle	16.744	17.422	17.944	18.855	19.297
Aufklärung absolut	10.742	11.282	11.188	11.690	12.419
Aufklärung in %	64,2	64,8	62,3	62,0	64,3
Gewaltkriminalität					
erfasste Fälle	570	620	517	578	632
Aufklärung absolut	492	519	442	521	539
Aufklärung in %	86,3	83,7	85,4	90,1	85,2
Rauschgiftkriminalität					
erfasste Fälle	838	1.176	990	1.188	1.381
Aufklärung absolut	805	1.141	925	1.120	1.286
Aufklärung in %	96,0	97,0	93,4	94,2	93,1
Diebstahl gesamt					
erfasste Fälle	6.095	5.966	6.189	6.432	6.509
Aufklärung absolut	2.891	2.712	2.506	2.599	2.777
Aufklärung in %	47,4	45,4	40,4	40,4	42,6
<i>darunter:</i>					
- i./a. Wohnräumen ges.					
erfasste Fälle	488	471	682	647	572
Aufklärung absolut	237	206	297	266	261
Aufklärung in %	48,5	43,7	43,5	41,1	45,6
- von Kfz					
erfasste Fälle	110	94	73	88	86
Aufklärung absolut	62	51	44	48	61
Aufklärung in %	56,3	54,2	60,2	54,5	70,9

PD Saalfeld 2002 bis 2004

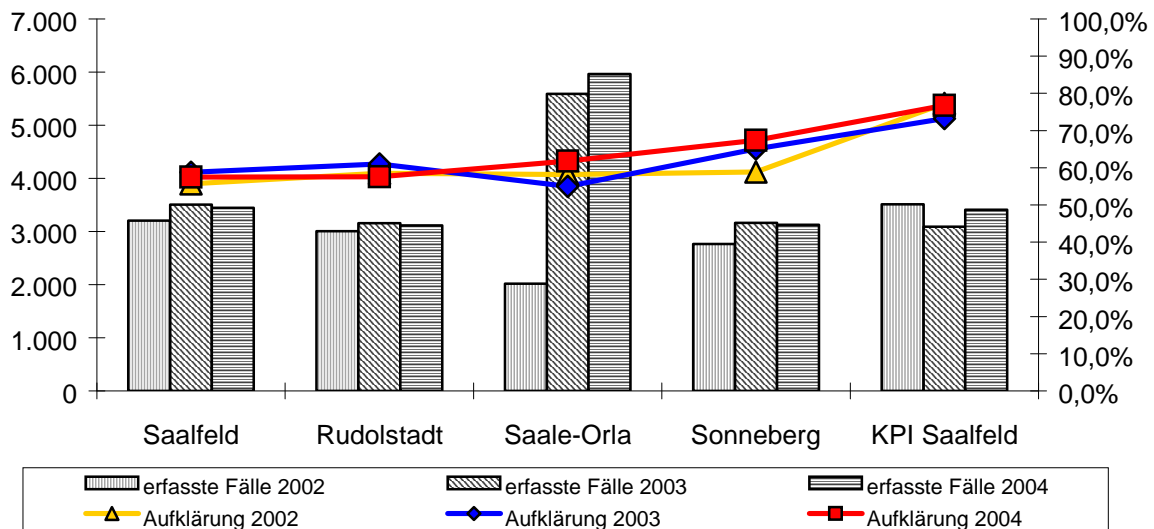

Erfasste Fälle in den Polizeiinspektionen

		2000	2001	2002	2003	2004
PI Saalfeld	erfasste Fälle	3.390	3.487	3.205	3.509	3.447
	Aufkl. absolut	2.075	2.187	1.788	2.066	1.985
	Aufkl. in %	61,2	62,7	55,7	58,8	57,5
	TV gesamt	1.697	1.758	1.440	1.700	1.644
	NDTV	64	78	53	80	73
PI Lobenstein*	erfasste Fälle	1.440	1.409	1.514	-	-
	Aufkl. absolut	912	813	967	-	-
	Aufkl. in %	63,3	57,7	63,8	-	-
	TV gesamt	849	673	763	-	-
	NDTV	46	33	35	-	-
PI Neuhaus**	erfasste Fälle	980	782	90	-	-
	Aufkl. absolut	609	440	62	-	-
	Aufkl. in %	62,1	56,2	68,8	-	-
	TV gesamt	527	380	67	-	-
	NDTV	34	11	2	-	-
PI Pößneck*	erfasste Fälle	1.753	1.655	1.605	-	-
	Aufkl. absolut	1.032	910	905	-	-
	Aufkl. in %	58,8	54,9	56,3	-	-
	TV gesamt	810	741	714	-	-
	NDTV	29	14	16	-	-
PI Rudolstadt	erfasste Fälle	3.036	3.060	3.006	3.155	3.116
	Aufkl. absolut	1.840	1.988	1.759	1.926	1.795
	Aufkl. in %	60,6	64,9	58,5	61,0	57,6
	TV gesamt	1.438	1.526	1.398	1.590	1.435
	NDTV	69	93	54	59	40
PI Saale-Orla*	erfasste Fälle	1.719	1.859	2.017	5.592	5.962
	Aufkl. absolut	1.000	1.176	1.174	3.078	3.688
	Aufkl. in %	58,1	63,2	58,2	55,0	61,8
	TV gesamt	903	995	934	2.316	2.643
	NDTV	59	70	78	112	147
PI Sonneberg**	erfasste Fälle	1.955	2.026	2.763	3.163	3.126
	Aufkl. absolut	1.298	1.278	1.630	2.060	2.107
	Aufkl. in %	66,3	63,0	58,9	65,1	67,4
	TV gesamt	1.172	1.121	1.469	1.660	1.670
	NDTV	63	68	77	78	86

		2000	2001	2002	2003	2004
KPI Saalfeld	erfasste Fälle	2.062	2.742	3.512	3.093	3.412
	Aufkl. absolut	1.688	2.188	2.715	2.266	2.622
	Aufkl. in %	81,8	79,7	77,3	73,2	76,8
	TV gesamt	1.115	1.385	1.952	1.603	1.654
	NDTV	58	102	83	98	111

Durch Umstrukturierung der Thüringer Polizei begründen sich Veränderungen bei den angegebenen Fallzahlen.

* Die PI Schleiz wurde mit Wirkung vom 01.09.2002 in PI Saale-Orla umbenannt und ihr Zuständigkeitsbereich auf den gesamten Landkreis erweitert. Die bisherigen PI Pößneck und PI Lobenstein wurden mit Wirkung vom 01.09.2002 in Polizeistationen gewandelt und der PI Saale-Orla nachgeordnet.

** Der Zuständigkeitsbereich der PI Sonneberg wurde auf den gesamten Landkreis erweitert. Die bisherige PI Neuhaus wurde ersatzlos aufgelöst.

Deckblatt PD Suhl

Leerseite bei Buchdruck

Polizeidirektion Suhl

Im Jahr 2004 wurden in der PD Suhl **17.224** Fälle erfasst (2003: 17.325 Fälle). Die Aufklärungsquote blieb mit **65,2 %** auf dem hohen Niveau des Vorjahres.

Die Häufigkeitszahl mit **5.072** und die Tatverdächtigenbelastungszahl mit **2.608** sind wie in den vergangenen Jahren die jeweils niedrigsten im Land.

	2000	2001	2002	2003	2004
Einwohner	353.798	324.909	347.356	343.710	339.573
Fläche in km ²			2.922		
Straftaten gesamt	17.358	16.605	17.721	17.325	17.224
Aufklärung absolut	10.993	10.251	11.074	11.288	11.241
Aufklärung in %	63,3	61,7	62,5	65,2	65,2
Häufigkeitszahl	4.906	5.111	5.102	5.041	5.072
TVBZ	2.548	2.725	2.563	2.660	2.608
erfasste Tatverdächtige gesamt	8.611	8.392	8.486	8.686	8.407
davon:					
männlich	6.757	6.580	6.594	6.755	6.458
weiblich	1.854	1.812	1.892	1.931	1.949
Nichtdeutsche Tatverdächtige	444	408	428	407	346
In TO-Gemeinde wohnhaft	5.307	5.274	5.330	5.479	5.427
In %	61,6	62,8	62,8	63,0	64,5
Kinder (bis 14 Jahre)	707	595	587	472	404
Jugendliche (14 - 18 Jahre)	1.546	1.477	1.285	1.364	1.266
Heranwachsende (18 - 21 Jahre)	1.037	1.042	1.007	1.039	1.075
Erwachsene (ab 21 Jahre)	5.321	5.278	5.607	5.811	5.662

	2000	2001	2002	2003	2004
Straftaten insgesamt					
erfasste Fälle	17.358	16.605	17.721	17.325	17.224
Aufklärung absolut	10.993	10.251	11.074	11.288	11.241
Aufklärung in %	63,3	61,7	62,5	65,2	65,2
Gewaltkriminalität					
erfasste Fälle	489	495	480	454	471
Aufklärung absolut	417	412	396	385	406
Aufklärung in %	85,2	83,2	82,5	84,8	86,1
Rauschgiftkriminalität					
erfasste Fälle	639	719	594	792	1.008
Aufklärung absolut	626	703	575	769	981
Aufklärung in %	97,9	97,7	96,8	97,0	97,3
Diebstahl gesamt					
erfasste Fälle	7.534	6.885	7.640	6.851	6.662
Aufklärung absolut	3.552	3.095	3.571	3.266	3.062
Aufklärung in %	47,1	44,9	46,7	47,6	45,9
<i>darunter:</i>					
- i./a. Wohnräumen ges.					
erfasste Fälle	502	486	466	525	536
Aufklärung absolut	179	130	205	217	250
Aufklärung in %	35,6	26,7	43,9	41,3	46,6
- von Kfz					
erfasste Fälle	170	181	177	100	120
Aufklärung absolut	78	83	97	54	58
Aufklärung in %	45,8	45,8	54,8	54,0	48,3

PD Suhl 2002 bis 2004

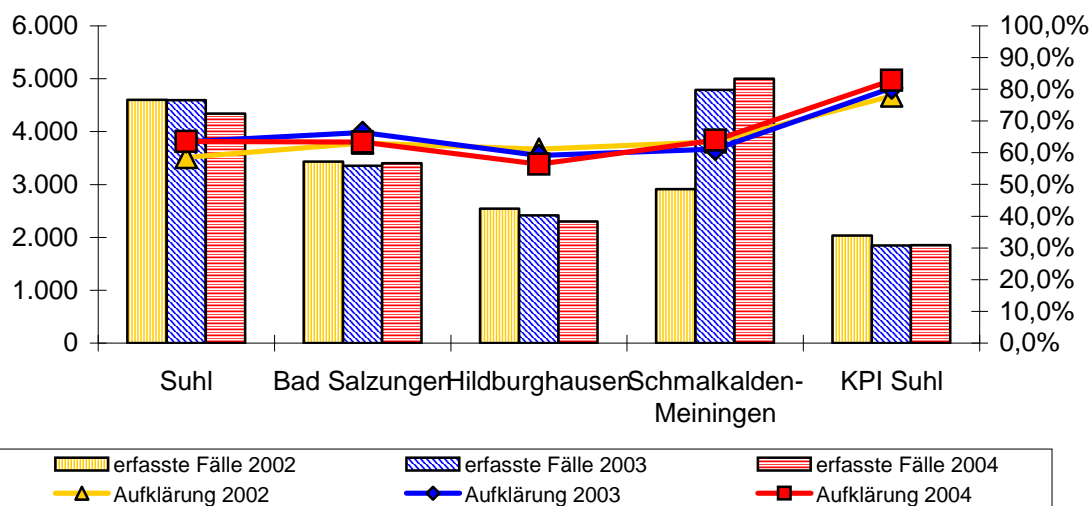

Erfasste Fälle in den Polizeieinspektionen

		2000	2001	2002	2003	2004
PI Suhl*	erfasste Fälle	4.337	3.745	4.601	4.596	4.341
	Aufkl. absolut	2.577	2.120	2.696	2.923	2.762
	Aufkl. in %	59,4	56,6	58,5	63,5	63,6
	TV gesamt	2.128	1.826	2.139	2.335	2.225
	NDTV	177	115	153	147	115
PI Bad Salzungen	erfasste Fälle	2.966	3.029	3.430	3.354	3.402
	Aufkl. absolut	1.729	1.851	2.165	2.228	2.157
	Aufkl. in %	58,2	61,1	63,1	66,4	63,4
	TV gesamt	1.352	1.505	1.569	1.553	1.596
	NDTV	60	59	77	64	44
PI Hildburghausen	erfasste Fälle	2.469	2.398	2.543	2.414	2.303
	Aufkl. absolut	1.477	1.342	1.554	1.427	1.301
	Aufkl. in %	59,8	55,9	61,1	59,1	56,4
	TV gesamt	1.358	1.232	1.385	1.346	1.200
	NDTV	55	59	46	49	45
PI Schmalkalden-Meiningen**	erfasste Fälle	2.615	2.794	2.913	4.791	5.003
	Aufkl. absolut	1.659	1.731	1.852	2.936	3.203
	Aufkl. in %	63,4	61,9	63,5	61,2	64,0
	TV gesamt	1.477	1.582	1.560	2.461	2.507
	NDTV	46	79	74	98	93
PI Schmalkalden**	erfasste Fälle	2.235	2.332	2.017	-	-
	Aufkl. absolut	1.387	1.378	1.072	-	-
	Aufkl. in %	62,0	59,0	53,1	-	-
	TV gesamt	1.089	1.099	916	-	-
	NDTV	48	34	20	-	-
KPI Suhl	erfasste Fälle	2.401	2.089	2.032	1.848	1.855
	Aufkl. absolut	1.907	1.665	1.584	1.487	1.536
	Aufkl. in %	79,4	79,7	77,9	80,4	82,8
	TV gesamt	1.479	1.459	1.236	1.036	1.091
	NDTV	67	69	55	48	52

Durch Umstrukturierung der Thüringer Polizei begründen sich Veränderungen bei den angegebenen Fallzahlen.

* Der Zuständigkeitsbereich der PI Suhl wurde um die Bereiche der VG Haselgrund und der Stadt Steinbach-Hallenberg erweitert.

** Die PI Meiningen wurde mit Wirkung vom 01.07.2002 in PI Schmalkalden-Meiningen umbenannt und ihr Zuständigkeitsbereich, mit Ausnahme der Bereiche Stadt Steinbach-Hallenberg und der VG Haselgrund, auf den gesamten Landkreis erweitert.

Die bisherige PI Schmalkalden wurde mit Wirkung vom 01.07.2002 in eine Polizeistation gewandelt und der PI Schmalkalden-Meiningen nachgeordnet.

9. Bundesgrenzschutz (BGS)

Im Jahr 2004 wurden insgesamt **2.912** Fälle erfasst. Gegenüber dem Vorjahr (2.150 Fälle) ist ein Anstieg um **762** Fälle (**35,4 %**) zu verzeichnen. Im Jahr 2002 wurde durch die Aufarbeitung der Rückstände des Jahres 2001 ein erheblicher Anstieg der Fallzahlen deutlich, unter Berücksichtigung dessen der Rückgang der Fallzahlen im Jahr 2003 zu bewerten ist.

870 Fälle wurden im Berichtsjahr aufgeklärt, die Aufklärungsquote stieg um **6,5** %-Punkte auf **29,8 %**.

Die Sachbeschädigung stellt wieder wie in den Vorjahren den Schwerpunkt im Bereich des BGS dar (Anteil: **47,1 %**). Von den **1.372** erfassten Fällen konnten nur **71** Fälle (**5,1 %**) geklärt werden.

Im Jahr 2004 wurden **635** Diebstahlsdelikte erfasst (2003 = 521 Fälle). Die Aufklärungsquote stieg im Vergleich zum Vorjahr (2003 = 5,5 %) um 1,5 %-Punkte auf **7,0 %**.

Der Anteil der Diebstähle an der Gesamtkriminalität des BGS blieb mit **21,8 %** auf dem Niveau des Vorjahres (24,2 %).

Wie bereits in den vergangenen Berichtsjahren liegt auch im Jahr 2004:

- der Anteil der männlichen Tatverdächtigen (**BGS = 86,5 % / Land = 76,5 %**) sowie

- der Anteil der Nichtdeutschen Tatverdächtigen (**BGS = 19,8 % / Land = 6,0 %**)

deutlich über dem Landesdurchschnitt.

Durch Straftaten im Bereich des BGS Thüringen wurde im Jahr 2004 ein Schaden in Höhe von **1.126.852 Euro** (Vorjahr 1.003.024 Euro) verursacht.

Delikte / Straftat	2000	2001	2002	2003	2004
Straftaten insgesamt					
erfasste Fälle	1.728	1.419	4.737	2.150	2.912
Aufklärung absolut	429	397	1.280	501	870
Aufklärung in %	24,8	27,9	27,0	23,3	29,8
Rohheitsdelikte / Straftaten gegen die pers. Freiheit					
erfasste Fälle	52	31	135	51	80
Aufklärung absolut	41	24	110	38	59
Aufklärung in %	78,8	77,4	81,4	74,5	73,7
darunter:					
- Körperverletzung gesamt					
erfasste Fälle	43	26	106	39	62
Aufklärung absolut	34	20	84	27	46
Aufklärung in %	79,0	76,9	79,2	69,2	74,1

Delikte / Straftat	2000	2001	2002	2003	2004
Diebstahl gesamt					
erfasste Fälle	335	230	832	521	635
Aufklärung absolut	30	23	64	29	45
Aufklärung in %	8,9	10,0	7,6	5,5	7,0
- ohne erschw. Umstände					
erfasste Fälle	239	153	537	303	403
Aufklärung absolut	28	20	44	24	37
Aufklärung in %	11,7	13,0	8,1	7,9	9,1
- unter erschw. Umständen					
erfasste Fälle	96	77	295	218	232
Aufklärung absolut	2	3	20	5	8
Aufklärung in %	2,0	3,8	6,7	2,2	3,4
darunter:					
- in/aus Betriebsräumen					
erfasste Fälle	78	39	165	65	59
Aufklärung absolut	8	5	9	4	7
Aufklärung in %	10,2	12,8	5,4	6,1	11,8
- Handtaschendiebstahl					
erfasste Fälle	13	7	39	30	40
Aufklärung absolut	2	0	1	1	1
Aufklärung in %	15,3	0,0	2,5	3,3	2,5
Vermögens- und Fälschungsdelikte					
erfasste Fälle	178	153	436	252	493
Aufklärung absolut	165	144	388	213	455
Aufklärung in %	92,6	94,1	88,9	84,5	92,2
darunter:					
- Betrug					
erfasste Fälle	164,0	140	351	230	461
Aufklärung absolut	157	136	329	210	443
Aufklärung in %	95,7	97,1	93,7	91,3	96,0
- Erschleichen v. Leistungen					
erfasste Fälle	119	97	276	178	386
Aufklärung absolut	117	97	261	168	377
Aufklärung in %	98,3	100,0	94,5	94,3	97,6

Delikte / Straftat	2000	2001	2002	2003	2004
sonst. Straftaten gem. StGB					
erfasste Fälle	1.128	911	3.109	1.256	1.626
Aufklärung absolut	158	112	496	153	234
Aufklärung in %	14,0	12,2	15,9	12,1	14,3
darunter:					
- Straftaten gg. öffentl. Ordnung					
erfasste Fälle	91	66	296	50	100
Aufklärung absolut	81	61	283	42	88
Aufklärung in %	89,0	92,4	95,6	84,0	88,0
- Sachbeschädigung					
erfasste Fälle	936	770	2.525	1.104	1.372
Aufklärung absolut	33	25	94	50	71
Aufklärung in %	3,5	3,2	3,7	4,5	5,1

Ermittelte Tatverdächtige

	2000	2001	2002	2003	2004
Tatverdächtige insgesamt	388	382	1.109	509	757
männlich	348	339	981	438	655
weiblich	40	43	128	71	102
Nichtdeutsche TV gesamt	73	127	293	135	150
Anteil in %	18,8	33,2	26,4	26,5	19,8
TV wohnhaft in TO-Gemeinde	113	89	303	130	194
Anteil in %	29,1	23,2	27,3	25,5	25,6

Tatverdächtige bei ausgewählten Delikten

	2000	2001	2002	2003	2004
Körperverletzung	34	21	85	29	55
männlich	33	19	81	26	52
weiblich	1	2	4	3	3
Diebstahl	29	22	76	37	45
männlich	27	19	70	35	42
weiblich	2	3	6	2	3
Erschleichen von Leistungen	110	98	242	157	313
männlich	97	87	207	126	255
weiblich	13	11	35	31	58
ST gegen die öffentl. Ordnung	58	50	143	42	65
männlich	52	39	126	37	57
weiblich	6	11	17	5	8
Beleidigung	15	9	50	25	36
männlich	14	9	45	17	33
weiblich	1	0	5	8	3
Sachbeschädigung	34	27	109	68	68
männlich	30	27	101	67	65
weiblich	4	0	8	1	3

Zeitreihe zur PKS

1995 - 2004

Anmerkung:

Bei den Straftaten gegen das Leben ist zu beachten, dass sie auch Fälle der ZERV (Zentralstelle zur Bekämpfung der Regierungs- und Vereinigungskriminalität im TLKA) und ZSF (Zentralstelle zur Bekämpfung der SED- und Funktionärskriminalität im TLKA) beinhalten.

8. Regionalanalyse

Der regionale Bereich wurde bis auf die Ebene der Polizeidirektionen analysiert. Ein direkter Vergleich ist nur über die Häufigkeitszahlen und Tatverdächtigenbelastungszahl sinnvoll. Auf Grund der Unterschiede in der Bevölkerungszahl und –struktur, der geographischen Gegebenheiten, der Sozialdaten sowie der Infrastruktur ist ein direkter Vergleich wenig aussagekräftig.

Häufigkeitszahl und Tatverdächtigenbelastungszahl

		2000	2001	2002	2003	2004
Land Thüringen	HZ	6.367	6.610	6.889	6.917	6.922
	TVBZ	2.911	2.952	3.027	3.039	3.006
PD Erfurt	HZ	9.478	10.181	10.520	11.661	11.780
	TVBZ	3.910	4.049	4.322	4.381	4.333
PD Gera	HZ	6.480	6.869	6.691	6.825	6.852
	TVBZ	3.015	3.003	2.956	2.967	2.996
PD Gotha	HZ	5.653	5.752	6.195	5.916	5.993
	TVBZ	2.702	2.549	2.957	2.808	2.768
PD Jena	HZ	7.849	7.918	7.856	7.816	7.053
	TVBZ	3.562	3.427	3.245	3.341	2.991
PD Nordhausen	HZ	4.868	5.063	5.240	5.163	5.262
	TVBZ	2.599	2.710	2.713	2.732	2.828
PD Saalfeld	HZ	5.537	5.821	6.067	6.440	6.678
	TVBZ	2.850	2.892	2.968	3.116	3.122
PD Suhl	HZ	4.906	5.111	5.102	5.041	5.072
	TVBZ	2.548	2.725	2.563	2.660	2.608

Tatverdächtigenbelastungszahlen (TVBZ) der PD-Bereiche im Vergleich zum Freistaat Thüringen

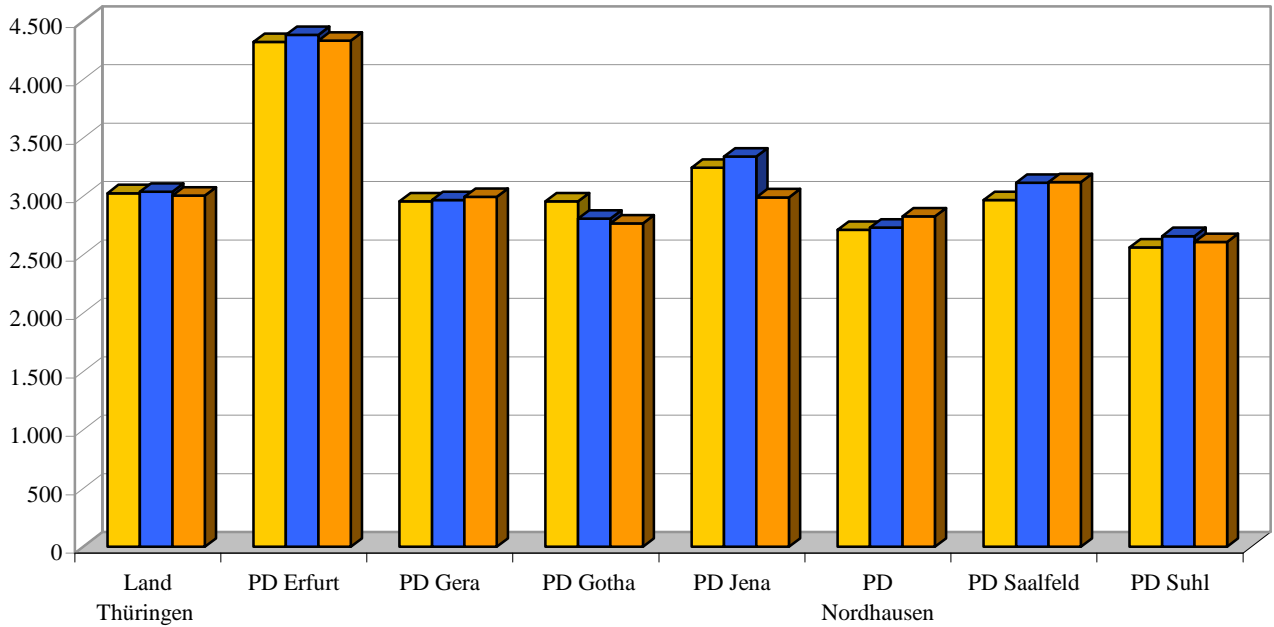

■ Tatverdächtigenbelastungszahl 2002 ■ Tatverdächtigenbelastungszahl 2003 ■ Tatverdächtigenbelastungszahl 2004

Gegenüberstellung der Häufigkeitszahlen (HZ) in den PD-Bereichen

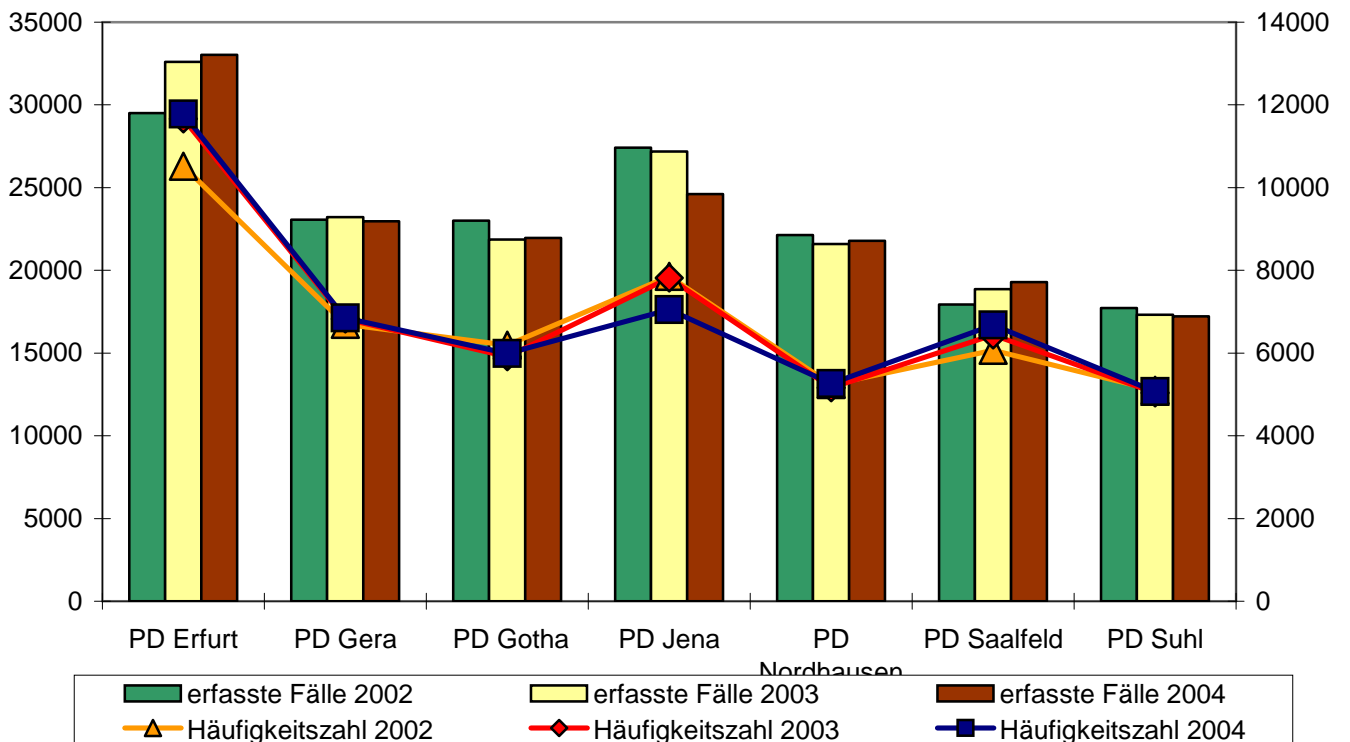

■ erfasste Fälle 2002 ■ erfasste Fälle 2003 ■ erfasste Fälle 2004
 ▲ Häufigkeitszahl 2002 ◆ Häufigkeitszahl 2003 ■ Häufigkeitszahl 2004

Auswertung und Gegenüberstellung Land – Polizeidirektionen J a h r 2 0 0 4

	Land	PD Erfurt	PD Gera	PD Gotha	PD Jena	PD Nordh.	PD Saalf.	PD Suhl
erfasste Fälle	164.276*	33.020	22.966	21.957	24.604	21.781	19.297	17.224
Aufklärung absolut	102.250	18.840	15.414	13.574	14.559	14.845	12.419	11.241
Aufklärung in %	62,2	57,1	67,1	61,8	59,2	68,2	64,4	65,3
TV gesamt	67.526	11.467	9.552	9.585	9.840	11.055	8.561	8.407
davon:								
männlich	51.687	8.263	7.441	7.412	7.671	8.666	6.652	6.458
weiblich	15.839	3.204	2.111	2.173	2.169	2.389	1.909	1.949
Nichtdeut. TV	4.085	877	577	586	774	552	425	346
Anteil zu TV gesamt	6,0 %	7,6 %	6,0 %	6,1 %	7,9 %	5,0 %	5,0 %	4,1 %

* Bei Addition der PD-Zahlen ergibt sich eine Summendifferenz zum Landesbestand, da in den Landesdaten die vom BGS und TLKA bearbeiteten Fälle enthalten sind.

Anteil Diebstahl und Diebstahl unter erschweren Umständen

		2000	2001	2002	2003	2004
Land Thüringen						
Diebstahl	erf. Fälle	70.324	71.416	72.567	67.770	65.678
	Anteil* in %	45,1	44,4	43,7	41,0	40,0
	Aufkl. in %	41,4	40,2	40,5	39,8	40,5
darunter:						
schwerer Diebst.	erf. Fälle	31.980	31.642	31.925	29.354	28.248
	Anteil* in %	20,5	19,7	19,2	17,7	17,2
	Aufkl. in %	20,0	16,4	19,3	17,2	20,3
PD Erfurt						
Diebstahl	erf. Fälle	13.232	14.159	14.671	14.563	15.179
	Anteil* in %	49,3	49,3	49,7	44,7	46,0
	Aufkl. in %	34,8	36,0	37,7	36,0	33,8
darunter:						
schwerer Diebst.	erf. Fälle	6.807	6.852	6.741	7.211	7.655
	Anteil* in %	25,4	23,9	22,8	22,1	23,2
	Aufkl. in %	11,5	9,7	10,6	11,7	12,7
PD Gera						
Diebstahl	erf. Fälle	9.283	9.768	9.685	9.118	8.298
	Anteil* in %	40,3	40,5	41,9	39,2	36,1
	Aufkl. in %	44,7	46,8	44,3	43,8	46,5
darunter:						
schwerer Diebst.	erf. Fälle	3.842	3.823	4.231	3.716	3.305
	Anteil* in %	16,7	15,9	18,3	16,0	14,4
	Aufkl. in %	18,1	19,8	23,3	17,5	21,5
PD Gotha						
Diebstahl	erf. Fälle	10.620	11.959	11.244	9.904	9.236
	Anteil* in %	49,9	52,0	48,8	45,2	42,1
	Aufkl. in %	41,3	35,7	41,5	38,2	41,3
darunter:						
schwerer Diebst.	erf. Fälle	4.894	5.897	4.893	4.391	3.942
	Anteil* in %	23,0	25,6	21,2	20,0	18,0
	Aufkl. in %	19,7	11,5	15,8	15,9	21,9
PD Jena						
Diebstahl	erf. Fälle	13.364	13.060	12.944	11.921	10.457
	Anteil* in %	49,0	47,4	47,2	43,8	42,5
	Aufkl. in %	38,7	37,2	34,5	35,1	35,6
darunter:						
schwerer Diebst.	erf. Fälle	6.522	5.944	6.085	5.303	4.868
	Anteil* in %	23,9	21,6	22,1	19,5	19,8
	Aufkl. in %	19,7	14,4	15,0	13,0	16,8

		2000	2001	2002	2003	2004
PD Nordhausen						
Diebstahl	erf. Fälle	9.854	9.386	9.358	8.459	8.701
	Anteil* in %	47,1	43,5	42,2	39,1	39,9
	Aufkl. in %	43,8	43,7	45,7	45,8	48,4
darunter:						
schwerer Diebst.	erf. Fälle	4.837	4.244	4.123	3.509	3.377
	Anteil* in %	23,1	19,6	18,6	16,2	15,5
	Aufkl. in %	28,2	27,2	32,4	30,7	31,7
PD Saalfeld						
Diebstahl	erf. Fälle	6.095	5.966	6.189	6.432	6.509
	Anteil* in %	36,4	34,2	34,4	34,1	33,7
	Aufkl. in %	47,4	45,4	40,4	40,4	42,6
darunter:						
schwerer Diebst.	erf. Fälle	2.236	2.230	2.679	2.712	2.672
	Anteil* in %	13,4	12,8	14,9	14,3	13,8
	Aufkl. in %	30,3	25,2	24,9	20,0	25,5
PD Suhl						
Diebstahl	erf. Fälle	7.534	6.885	7.640	6.851	6.662
	Anteil* in %	43,4	41,5	43,1	39,5	38,7
	Aufkl. in %	47,1	44,9	46,7	47,6	45,9
darunter:						
schwerer Diebst.	erf. Fälle	2.746	2.573	2.878	2.294	2.196
	Anteil* in %	15,8	15,5	16,2	13,2	12,7
	Aufkl. in %	22,9	19,3	26,3	23,9	27,5

* Anteil zur Gesamtkriminalität der jeweiligen Dienststelle

Hinweis: Bei Addition der PD-Zahlen ergibt sich eine Summendifferenz zum Landesbestand, da in den Landesdaten die vom BGS und TLKA bearbeiteten Fälle enthalten sind.

Straßenkriminalität insgesamt im Vergleich Land – Polizeidirektionen in den Jahren 2000 bis 2004

		2000	2001	2002	2003	2004
Land						
Thüringen	erfasste Fälle	31.092	32.237	32.602	30.324	29.359
	Aufklärung in %	23,6	21,5	22,6	22,6	22,2
PD Erfurt	erfasste Fälle	6.048	6.357	5.868	6.392	7.170
	Anteil z. Land in %	19,5	19,7	18,0	21,1	24,4
	Aufklärung in %	14,4	12,2	12,6	12,9	13,9
PD Gera	erfasste Fälle	3.863	3.989	4.021	3.365	3.309
	Anteil z. Land in %	12,4	12,4	12,3	11,1	11,3
	Aufklärung in %	22,4	24,6	25,0	22,9	25,4
PD Gotha	erfasste Fälle	4.198	5.146	4.727	4.400	3.650
	Anteil z. Land in %	13,6	16,0	14,5	14,5	12,4
	Aufklärung in %	18,9	15,7	18,8	21,4	22,3
PD Jena	erfasste Fälle	6.171	6.121	6.001	5.733	5.069
	Anteil z. Land in %	19,8	19,0	18,4	21,1	17,3
	Aufklärung in %	23,0	21,8	19,1	18,9	17,2
PD Nordhausen	erfasste Fälle	4.562	4.168	4.647	4.040	3.594
	Anteil z. Land in %	14,7	12,9	14,3	13,3	12,2
	Aufklärung in %	33,5	29,0	35,3	34,0	30,4
PD Saalfeld	erfasste Fälle	3.012	3.084	3.476	3.300	3.359
	Anteil z. Land in %	9,7	9,6	10,7	10,9	11,4
	Aufklärung in %	31,9	29,8	26,0	28,2	31,1
PD Suhl	erfasste Fälle	3.189	3.319	3.687	2.971	3.009
	Anteil z. Land in %	10,3	10,3	11,3	9,8	10,2
	Aufklärung in %	27,6	26,5	27,7	30,9	28,2

Hinweis: Bei Addition der PD-Zahlen ergibt sich eine Summendifferenz zum Landesbestand, da in den Landesdaten die vom BGS und TLKA bearbeiteten Fälle enthalten sind.

Polizeidirektion Erfurt

Die PD Erfurt hat mit **33.020** erfassten Fällen einen Anteil von **20,1 %** am gesamten Landesbestand und damit die höchste Fallzahl im Vergleich der Direktionen zu verzeichnen. Gegenüber dem Vorjahr wurden **1,3 %** mehr Straftaten (+ **422** Fälle) registriert. Die Aufklärungsquote blieb mit **57,1 %** auf dem Niveau des Vorjahres. Die Häufigkeitszahl beträgt **11.780** (Vorjahr: 11.661).

	2000	2001	2002	2003	2004
Einwohner	283.151	281.768	280.449	279.559	280.316
Fläche in km ²			1.073		
Straftaten gesamt	26.837	28.688	29.502	32.598	33.020
Aufklärung absolut	14.881	15.861	16.704	18.568	18.840
Aufklärung in %	55,4	55,3	56,6	57,0	57,1
Häufigkeitszahl	9.478	10.181	10.520	11.661	11.780
TVBZ	3.910	4.023	4.322	4.381	4.333
erfasste Tatverdächtige gesamt	10.536	10.778	11.491	11.580	11.467
davon:					
männlich	7.698	7.763	8.355	8.343	8.263
weiblich	2.838	3.015	3.136	3.237	3.204
Nichtdeutsche Tatverdächtige	746	901	951	932	877
in TO-Gemeinde wohnhaft	5.584	5.985	6.307	6.159	5.836
in %	52,9	55,5	54,8	53,1	50,8
Kinder (bis 14 Jahre)	609	645	607	492	439
Jugendliche (14 - 18 Jahre)	1.683	1.725	1.690	1.646	1.637
Heranwachsende (18 - 21 Jahre)	1.452	1.468	1.476	1.539	1.524
Erwachsene (ab 21 Jahre)	6.792	6.940	7.718	7.903	7.867

	2000	2001	2002	2003	2004
Straftaten insgesamt					
erfasste Fälle	26.837	28.688	29.502	32.598	33.020
Aufklärung absolut	14.881	15.861	16.704	18.568	18.840
Aufklärung in %	55,4	55,2	56,6	57,0	57,1
Gewaltkriminalität					
erfasste Fälle	750	776	779	795	881
Aufklärung absolut	549	582	560	550	625
Aufklärung in %	73,2	75,0	71,8	69,1	70,9
Rauschgiftkriminalität					
erfasste Fälle	345	566	544	756	965
Aufklärung absolut	319	536	520	730	886
Aufklärung in %	92,4	94,6	95,5	96,5	91,8
Diebstahl gesamt					
erfasste Fälle	13.232	14.159	14.671	14.563	15.179
Aufklärung absolut	4.611	5.106	5.536	5.252	5.134
Aufklärung in %	34,8	36,0	37,7	36,0	33,8
<i>darunter:</i>					
- i./a. Wohnräumen ges.					
erfasste Fälle	644	624	605	831	1.001
Aufklärung absolut	194	202	175	233	243
Aufklärung in %	30,1	32,3	28,9	28,0	24,2
- von Kfz					
erfasste Fälle	765	758	480	446	413
Aufklärung absolut	144	111	78	101	80
Aufklärung in %	18,8	14,6	16,2	22,6	19,3

PD Erfurt 2002 bis 2004

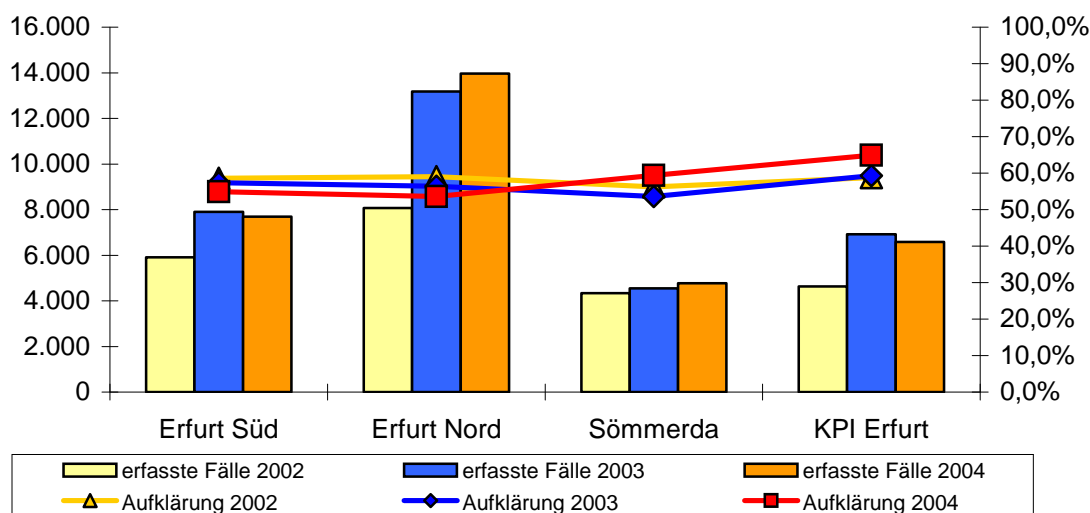

Erfasste Fälle in den Polizeiinspektionen

		2000	2001	2002	2003	2004
PI Erfurt Mitte*	erfasste Fälle	6.630	6.623	6.519	-	-
	Aufkl. absolut	3.516	3.423	3.281	-	-
	Aufkl. in %	53,0	51,6	50,3	-	-
	TV gesamt	2.702	2.651	2.641	-	-
	NDTV	244	351	410	-	-
PI Erfurt Süd	erfasste Fälle	5.875	6.644	5.908	7.903	7.693
	Aufkl. absolut	3.136	3.549	3.463	4.537	4.226
	Aufkl. in %	53,3	53,4	58,6	57,4	54,9
	TV gesamt	2.566	2.801	2.907	3.469	3.316
	NDTV	107	154	168	141	138
PI Erfurt Nord*	erfasste Fälle	7.123	7.109	8.073	13.181	13.960
	Aufkl. absolut	3.869	4.125	4.770	7.445	7.493
	Aufkl. in %	54,3	58,0	59,0	56,4	53,6
	TV gesamt	2.999	2.917	3.412	4.886	4.864
	NDTV	203	229	241	521	495
PI Sömmerda	erfasste Fälle	3.348	3.730	4.335	4.546	4.775
	Aufkl. absolut	1.982	2.053	2.437	2.440	2.838
	Aufkl. in %	59,1	55,0	56,2	53,6	59,4
	TV gesamt	1.571	1.712	1.830	1.932	2.008
	NDTV	84	92	96	106	97
KPI Erfurt	erfasste Fälle	3.809	4.537	4.629	6.919	6.579
	Aufkl. absolut	2.336	2.669	2.726	4.106	4.270
	Aufkl. in %	61,3	58,8	58,8	59,3	64,9
	TV gesamt	2.075	2.081	2.191	2.558	2.661
	NDTV	193	193	171	259	248

* Mit Wirkung vom 01.01.2003 wurde die PI Erfurt Mitte aufgelöst und der PI Erfurt Nord angefügt.

Polizeidirektion Gera

Für die PD Gera wurden **22.966** Fälle erfasst (2003: 23.212 Fälle).

Die Aufklärungsquote stieg von 64,2 % auf **67,1 %**. Die Häufigkeitszahl beträgt **6.852** (Vorjahr: 6.825).

	2000	2001	2002	2003	2004
Einwohner	355.563	350.904	344.806	340.098	335.169
Fläche in km ²			1.564		
Straftaten gesamt	23.042	24.105	23.071	23.212	22.966
Aufklärung absolut	15.092	15.681	14.576	14.913	15.414
Aufklärung in %	65,5	65,1	63,2	64,2	67,1
Häufigkeitszahl	6.480	6.869	6.691	6.825	6.852
TVBZ	3.015	3.003	2.956	2.967	2.996
erfasste Tatverdächtige gesamt	10.274	10.027	9.730	9.620	9.552
davon:					
männlich	7.917	7.710	7.560	7.503	7.441
weiblich	2.357	2.317	2.170	2.117	2.111
Nichtdeutsche Tatverdächtige	980	732	691	583	577
in TO-Gemeinde wohnhaft	5.290	5.530	5.425	5.328	5.397
in %	51,5	55,1	55,7	55,3	56,5
Kinder (bis 14 Jahre)	822	785	593	589	479
Jugendliche (14 - 18 Jahre)	1.727	1.670	1.527	1.440	1.460
Heranwachsende (18 - 21 Jahre)	1.357	1.377	1.265	1.225	1.239
Erwachsene (ab 21 Jahre)	6.368	6.195	6.345	6.366	6.374

	2000	2001	2002	2003	2004
Straftaten insgesamt					
erfasste Fälle	23.042	24.105	23.071	23.212	22.966
Aufklärung absolut	15.092	15.681	14.576	14.913	15.414
Aufklärung in %	65,4	65,1	63,2	64,2	67,1
Gewaltkriminalität					
erfasste Fälle	502	554	616	551	497
Aufklärung absolut	427	471	528	462	421
Aufklärung in %	85,0	85,0	85,7	83,8	84,7
Rauschgiftkriminalität					
erfasste Fälle	771	841	729	949	1.158
Aufklärung absolut	761	816	705	912	1.111
Aufklärung in %	98,7	97,0	96,7	96,1	95,9
Diebstahl gesamt					
erfasste Fälle	9.283	9.768	9.685	9.118	8.298
Aufklärung absolut	4.157	4.574	4.294	4.001	3.864
Aufklärung in %	44,7	46,8	44,3	43,8	46,5
<i>darunter:</i>					
- i./a. Wohnräumen ges.					
erfasste Fälle	849	846	968	1.157	835
Aufklärung absolut	291	262	326	282	244
Aufklärung in %	34,2	30,9	33,6	24,3	29,2
- von Kfz					
erfasste Fälle	188	211	208	126	132
Aufklärung absolut	81	81	118	54	56
Aufklärung in %	43,0	38,3	56,7	42,8	42,4

PD Gera 2002 bis 2004

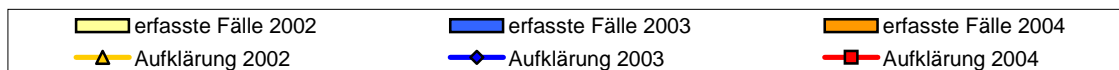
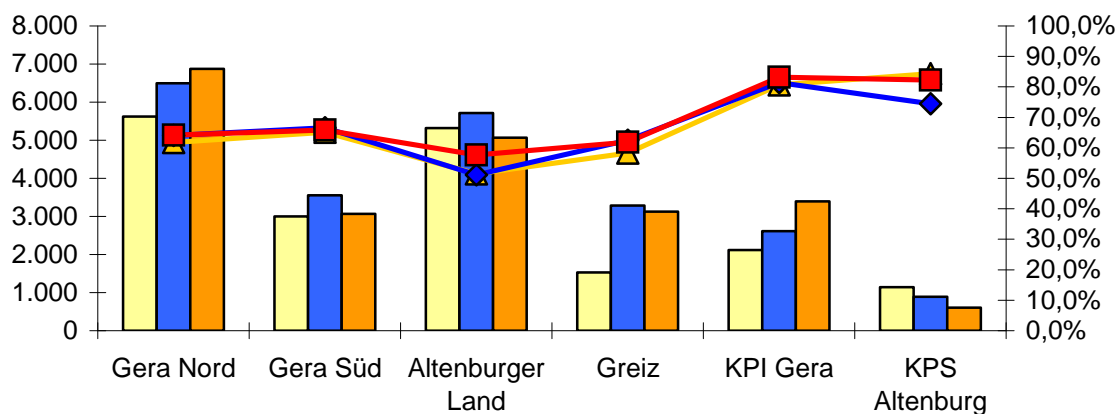

Erfasste Fälle in den Polizeieinspektionen

		2000	2001	2002	2003	2004
PI Gera Nord*	erfasste Fälle	4.783	5.132	5.621	6.497	6.870
	Aufkl. absolut	2.888	2.931	3.475	4.168	4.417
	Aufkl. in %	60,3	57,1	61,8	64,1	64,2
	TV gesamt	2.250	2.337	2.492	2.831	3.067
	NDTV	320	218	227	212	209
PI Gera Süd*	erfasste Fälle	2.538	2.741	3.004	3.551	3.068
	Aufkl. absolut	1.618	1.769	1.958	2.366	2.022
	Aufkl. in %	63,7	64,5	65,1	66,6	65,9
	TV gesamt	1.364	1.453	1.543	1.701	1.541
	NDTV	136	97	134	122	80
PI Gera Land*	erfasste Fälle	1.555	1.502	1.212	-	-
	Aufkl. absolut	909	798	659	-	-
	Aufkl. in %	58,4	53,1	54,3	-	-
	TV gesamt	801	686	563	-	-
	NDTV	51	33	37	-	-
PI Altenburger Land**	erfasste Fälle	4.311	4.917	5.318	5.716	5.068
	Aufkl. absolut	2.262	2.669	2.743	2.928	2.928
	Aufkl. in %	52,4	54,2	51,5	51,2	57,7
	TV gesamt	1.869	1.946	2.054	2.393	2.213
	NDTV	181	126	116	113	114
PI Greiz***	erfasste Fälle	1.669	1.511	1.529	3.283	3.129
	Aufkl. absolut	1.036	922	892	2.055	1.938
	Aufkl. in %	62,0	61,0	58,3	62,5	61,9
	TV gesamt	794	684	722	1.457	1.364
	NDTV	51	39	40	69	89
PI Schmöln**	erfasste Fälle	1.345	1.343	810	-	-
	Aufkl. absolut	800	805	460	-	-
	Aufkl. in %	59,4	59,9	56,7	-	-
	TV gesamt	690	657	420	-	-
	NDTV	24	15	11	-	-
PI Zeulenroda***	erfasste Fälle	1.573	1.722	1.475	-	-
	Aufkl. absolut	1.025	1.144	940	-	-
	Aufkl. in %	65,1	66,4	63,7	-	-
	TV gesamt	793	853	752	-	-
	NDTV	35	24	15	-	-

		2000	2001	2002	2003	2004
KPI Gera	erfasste Fälle	3.089	3.464	2.121	2.616	3.395
	Aufkl. absolut	2.704	3.102	1.712	2.130	2.825
	Aufkl. in %	87,5	89,5	80,7	81,4	83,2
	TV gesamt	1.320	1.171	1.082	1.199	1.259
<u>KPS Altenburg</u>	erfasste Fälle	1.111	943	1.143	888	603
	Aufkl. absolut	878	786	965	662	496
	Aufkl. in %	79,0	83,3	84,4	74,5	82,2
	TV gesamt	393	411	478	383	340
	NDTV	25	31	28	18	9

Durch Umstrukturierung der Thüringer Polizei begründen sich Veränderungen bei den angegebenen Fallzahlen.

* Die PI Gera-Land ist zum 01.09.2002 ersatzlos aufgelöst worden.

Die Zuständigkeitsbereiche der PI Gera-Mitte und Gera-Süd wurden anteilig um den Zuständigkeitsbereich der aufgelösten PI Gera-Land erweitert.

Die PI Gera-Mitte wurde in PI Gera-Nord umbenannt.

** Die PI Altenburg wurde mit Wirkung vom 01.07.2002 in PI Altenburger Land umbenannt und ihr Zuständigkeitsbereich auf den gesamten Landkreis erweitert. Ihr wurde die Polizeiinspektion Schmölln als Polizeistation nachgeordnet.

*** Der Zuständigkeitsbereich der PI Greiz wurde erweitert.

Die PI Zeulenroda wurde mit Wirkung vom 01.10.2002 in eine Polizeistation umgewandelt und der PI Greiz nachgeordnet.

Polizeidirektion Gotha

Die PD Gotha erfasste im Jahr 2004 insgesamt **21.957** Fälle (2003: 21.870 Fälle). Die Aufklärungsquote stieg auf **61,8** % (2003: 57,6 %).

Die Häufigkeitszahl beträgt **5.993** (2003: 5.916).

	2000	2001	2002	2003	2004
Einwohner	376.336	400.109	371.489	369.662	366.394
Fläche in km ²			2.516		
Straftaten gesamt	21.274	23.015	23.013	21.870	21.957
Aufklärung absolut	12.362	12.142	13.507	12.616	13.574
Aufklärung in %	58,1	52,8	58,7	57,6	61,8
Häufigkeitszahl	5.653	5.752	6.195	5.916	5.993
TVBZ	2.702	2.549	2.957	2.808	2.768
erfasste Tatverdächtige gesamt	9.683	9.626	10.414	9.820	9.585
davon:					
männlich	7.596	7.543	8.017	7.678	7.412
weiblich	2.087	2.083	2.397	2.142	2.173
Nichtdeutsche Tatverdächtige	828	783	712	674	586
in TO-Gemeinde wohnhaft	5.946	6.027	6.545	6.192	6.132
in %	61,4	62,6	62,8	63,0	63,9
Kinder (bis 14 Jahre)	695	625	640	542	446
Jugendliche (14 - 18 Jahre)	1.504	1.305	1.466	1.266	1.292
Heranwachsende (18 - 21 Jahre)	1.165	1.203	1.236	1.132	1.098
Erwachsene (ab 21 Jahre)	6.319	6.493	7.072	6.880	6.749

	2000	2001	2002	2003	2004
Straftaten insgesamt					
erfasste Fälle	21.274	23.015	23.013	21.870	21.957
Aufklärung absolut	12.362	12.142	13.507	12.616	13.574
Aufklärung in %	58,1	52,8	58,7	57,6	61,8
Gewaltkriminalität					
erfasste Fälle	687	646	760	741	765
Aufklärung absolut	549	495	607	611	644
Aufklärung in %	79,9	76,6	79,8	82,4	84,1
Rauschgiftkriminalität					
erfasste Fälle	540	512	655	693	840
Aufklärung absolut	515	478	611	650	801
Aufklärung in %	95,3	93,3	93,2	93,7	95,3
Diebstahl gesamt					
erfasste Fälle	10.620	11.959	11.244	9.904	9.236
Aufklärung absolut	4.392	4.281	4.676	3.789	3.819
Aufklärung in %	41,3	35,7	41,5	38,2	41,3
<i>darunter:</i>					
- i./a. Wohnräumen ges.					
erfasste Fälle	903	915	790	719	831
Aufklärung absolut	363	204	297	221	275
Aufklärung in %	40,1	22,2	37,5	30,7	33,0
- von Kfz					
erfasste Fälle	341	325	297	272	179
Aufklärung absolut	133	96	114	109	82
Aufklärung in %	39,0	29,5	38,3	40,0	45,8

PD Gotha 2002 bis 2004

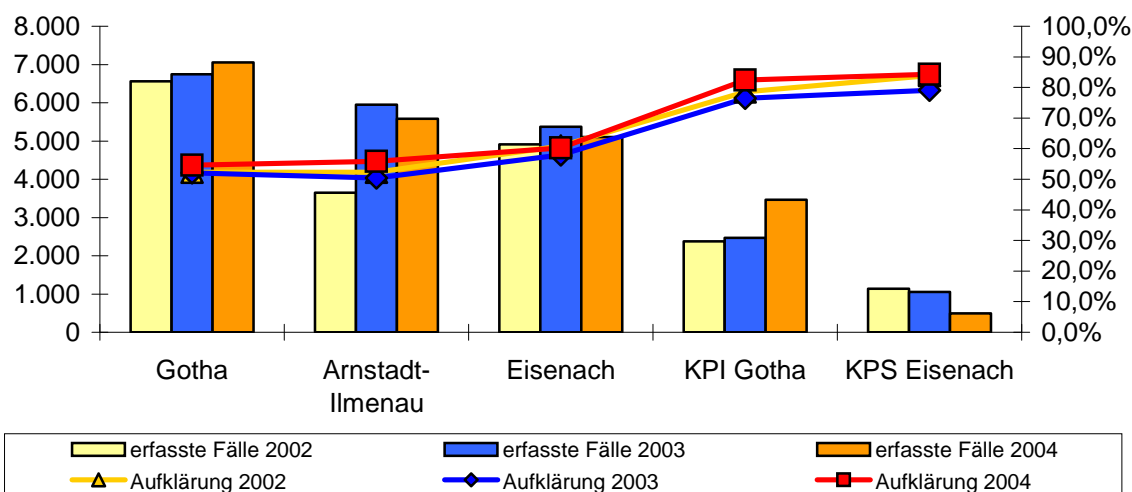

Erfasste Fälle in den Polizeiinspektionen

		2000	2001	2002	2003	2004
PI Gotha*	erfasste Fälle	4.677	4.933	6.558	6.743	7.052
	Aufkl. absolut	2.366	2.584	3.430	3.519	3.856
	Aufkl. in %	50,5	52,3	52,3	52,1	54,6
	TV gesamt	2.085	2.284	2.844	2.965	2.931
	NDTV	150	145	158	169	185
PI Gotha Süd* (Waltershausen)	erfasste Fälle	2.137	1.866	985	-	-
	Aufkl. absolut	1.138	914	472	-	-
	Aufkl. in %	53,2	48,9	47,9	-	-
	TV gesamt	1.010	878	461	-	-
	NDTV	134	86	50	-	-
PI Arnstadt**	erfasste Fälle	2.737	4.225	3.649	-	-
	Aufkl. absolut	1.351	1.500	1.911	-	-
	Aufkl. in %	49,3	35,5	52,3	-	-
	TV gesamt	1.152	1.269	1.476	-	-
	NDTV	61	84	101	-	-
PI Eisenach	erfasste Fälle	4.929	5.225	4.916	5.369	5.101
	Aufkl. absolut	2.765	2.903	2.997	3.112	3.077
	Aufkl. in %	56,0	55,5	60,9	57,9	60,3
	TV gesamt	2.391	2.399	2.399	2.502	2.442
	NDTV	170	157	169	163	122
PI Arnstadt- Ilmenau**	erfasste Fälle	2.938	3.117	3.152	5.951	5.579
	Aufkl. absolut	1.592	1.445	1.674	3.005	3.124
	Aufkl. in %	54,1	46,3	53,1	50,4	55,9
	TV gesamt	1.291	1.227	1.431	2.525	2.480
	NDTV	90	96	102	177	158
KPI Gotha	erfasste Fälle	2.363	2.332	2.374	2.469	3.461
	Aufkl. absolut	1.867	1.706	1.868	1.889	2.855
	Aufkl. in %	79,0	73,1	78,6	76,5	82,4
	TV gesamt	1.470	1.368	1.474	1.412	1.835
	NDTV	783	98	127	113	124
KPS Eisenach	erfasste Fälle	1.153	1.082	1.137	1.052	491
	Aufkl. absolut	982	837	954	833	414
	Aufkl. in %	85,1	81,4	83,9	79,1	84,3
	TV gesamt	636	561	669	638	301
	NDTV	65	85	37	50	18

* Die PI Gotha wurde mit Wirkung vom 01.07.2002 zuständig für den gesamten Landkreis Gotha. Die bisherige PI Waltershausen wurde zum 01.07.2002 aufgelöst.

** Die PI Ilmenau wurde mit Wirkung vom 01.07.2002 in PI Arnstadt-Ilmenau umbenannt und ihr Zuständigkeitsbereich auf den gesamten Landkreis erweitert. Ihr wurde die Polizeiinspektion Arnstadt als Polizeistation nachgeordnet.

Polizeidirektion Jena

Für die PD Jena wurden **24.604** Fälle erfasst (2003: 27.189). Das entspricht einem Rückgang von **9,5 %** (- **2.585** Fälle). Die Aufklärungsquote stieg auf **59,1 %** (2003: 58,0 %).

Die Häufigkeitszahl beträgt **7.053** (2003: 7.816).

	2000	2001	2002	2003	2004
Einwohner	347.847	347.690	348.988	347.842	348.834
Fläche in km ²			1.811		
Straftaten gesamt	27.301	27.530	27.416	27.189	24.604
Aufklärung absolut	15.777	15.957	15.410	15.757	14.559
Aufklärung in %	57,8	58,0	56,2	58,0	59,1
Häufigkeitszahl	7.849	7.918	7.856	7.816	7.053
TVBZ	3.562	3.427	3.245	3.341	2.991
erfasste Tatverdächtige gesamt	11.762	11.236	10.717	10.976	9.840
davon:					
männlich	9.269	8.784	8.318	8.481	7.671
weiblich	2.493	2.452	2.399	2.495	2.169
Nichtdeutsche Tatverdächtige	1.427	1.216	1.116	1.021	774
in TO-Gemeinde wohnhaft	7.316	7.159	6.660	6.961	6.196
in %	62,2	63,7	62,1	63,4	62,9
Kinder (bis 14 Jahre)	866	814	609	607	451
Jugendliche (14 - 18 Jahre)	1.876	1.789	1.627	1.657	1.402
Heranwachsende (18 - 21 Jahre)	1.431	1.404	1.354	1.336	1.227
Erwachsene (ab 21 Jahre)	7.589	7.229	7.127	7.376	6.760

	2000	2001	2002	2003	2004
Straftaten insgesamt					
erfasste Fälle	27.301	27.530	27.416	27.189	24.604
Aufklärung absolut	15.777	15.957	15.410	15.757	14.559
Aufklärung in %	57,8	58,0	56,2	58,0	59,1
Gewaltkriminalität					
erfasste Fälle	777	678	720	768	667
Aufklärung absolut	611	566	606	635	542
Aufklärung in %	78,6	83,4	84,1	82,6	81,2
Rauschgiftkriminalität					
erfasste Fälle	871	878	1.180	1.143	894
Aufklärung absolut	825	849	1.147	1.099	870
Aufklärung in %	94,7	96,6	97,2	96,1	97,3
Diebstahl gesamt					
erfasste Fälle	13.364	13.060	12.944	11.921	10.457
Aufklärung absolut	5.175	4.862	4.471	4.186	3.729
Aufklärung in %	38,7	37,2	34,5	35,1	35,6
<i>darunter:</i>					
- i./a. Wohnräumen ges.					
erfasste Fälle	1.090	791	1.010	734	748
Aufklärung absolut	347	232	348	195	301
Aufklärung in %	31,8	29,3	34,4	26,5	40,2
- von Kfz					
erfasste Fälle	459	366	325	350	193
Aufklärung absolut	127	111	94	98	64
Aufklärung in %	27,6	30,3	28,9	28,0	33,1

PD Jena 2002 bis 2004

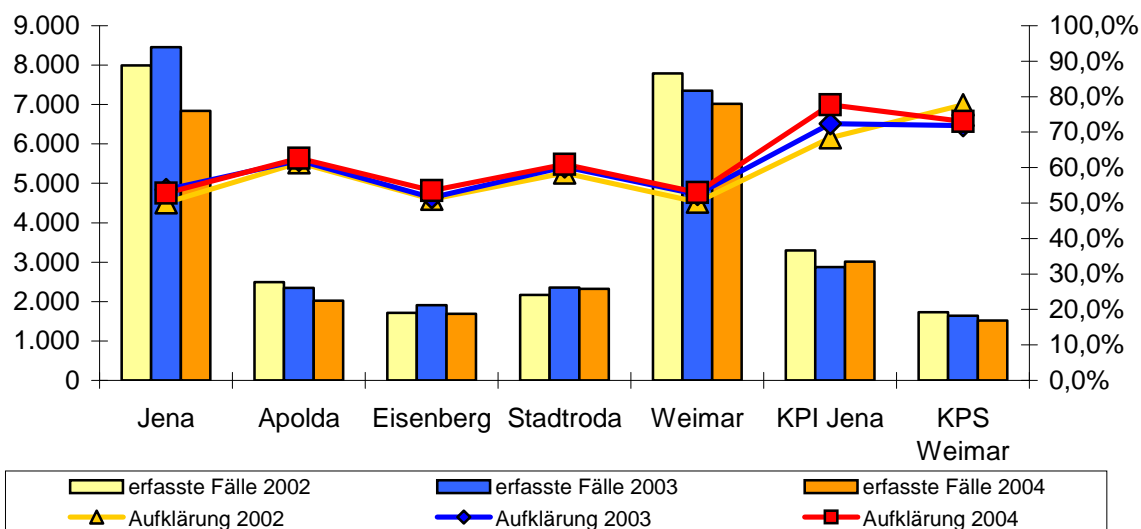

Erfasste Fälle in den Polizeiinspektionen

		2000	2001	2002	2003	2004
PI Jena	erfasste Fälle	7.869	8.374	7.989	8.455	6.839
	Aufkl. absolut	3.968	4.200	4.004	4.554	3.616
	Aufkl. in %	50,4	50,1	50,1	53,8	52,8
	TV gesamt	3.198	3.137	3.052	3.314	2.622
	NDTV	576	555	523	490	297
PI Apolda	erfasste Fälle	2.461	2.125	2.493	2.345	2.026
	Aufkl. absolut	1.434	1.300	1.533	1.456	1.270
	Aufkl. in %	59,2	61,1	61,4	62,0	62,6
	TV gesamt	962	998	1.067	998	937
	NDTV	72	68	65	79	73
PI Eisenberg	erfasste Fälle	1.881	1.587	1.714	1.912	1.687
	Aufkl. absolut	1.123	887	877	986	904
	Aufkl. in %	59,7	55,5	51,1	51,5	53,5
	TV gesamt	1.012	782	769	910	844
	NDTV	38	25	19	32	96
PI Stadtroda	erfasste Fälle	2.402	2.375	2.172	2.358	2.320
	Aufkl. absolut	1.492	1.504	1.271	1.421	1.413
	Aufkl. in %	62,1	63,3	58,5	60,2	60,9
	TV gesamt	1.347	1.412	1.229	1.357	1.316
	NDTV	92	86	70	64	44
PI Weimar	erfasste Fälle	8.032	8.041	7.788	7.353	7.020
	Aufkl. absolut	4.449	4.517	3.921	3.855	3.724
	Aufkl. in %	55,3	56,1	50,3	52,4	53,0
	TV gesamt	3.398	3.333	2.982	2.918	2.626
	NDTV	268	223	251	236	164
KPI Jena	erfasste Fälle	2.902	3.107	3.300	2.878	3.012
	Aufkl. absolut	1.971	2.085	2.260	2.084	2.342
	Aufkl. in %	67,9	67,1	68,4	72,4	77,7
	TV gesamt	1.437	1.227	1.131	1.189	1.098
	NDTV	218	184	141	99	63
KPS Weimar	erfasste Fälle	1.511	1.682	1.727	1.637	1.516
	Aufkl. absolut	1.086	1.265	1.343	1.176	1.107
	Aufkl. in %	71,8	75,2	77,7	71,8	73,0
	TV gesamt	815	853	919	839	805
	NDTV	75	58	43	41	44

Im Polizeidirektionsbereich Jena wurden auf der Ebene der Polizeiinspektionen keine Strukturveränderungen durchgeführt.

Polizeidirektion Nordhausen

Im Jahr 2004 wurden in der PD Nordhausen **21.781** Fälle erfasst (2003: 21.601). Die PD erreichte eine Aufklärungsquote von **68,1** % (2003: 67,7 %) und damit die höchste Aufklärungsquote im Land Thüringen.

Die Häufigkeitszahl liegt bei **5.262** (2003: 5.163).

	2000	2001	2002	2003	2004
Einwohner	430.006	426.565	422.541	418.390	413.902
Fläche in km ²			3.661		
Straftaten gesamt	20.931	21.599	22.141	21.601	21.781
Aufklärung absolut	12.768	13.823	14.752	14.628	14.845
Aufklärung in %	61,0	64,0	66,6	67,7	68,1
Häufigkeitszahl	4.868	5.063	5.240	5.163	5.262
TVBZ	2.599	2.710	2.713	2.732	2.828
erfasste Tatverdächtige gesamt	10.009	10.889	10.856	10.811	11.055
davon:					
männlich	7.922	8.657	8.596	8.470	8.666
weiblich	2.087	2.232	2.260	2.341	2.389
Nichtdeutsche Tatverdächtige	643	618	633	528	552
in TO-Gemeinde wohnhaft	6.389	6.784	6.998	6.871	7.073
in %	63,8	62,3	64,4	63,5	63,9
Kinder (bis 14 Jahre)	793	823	786	668	520
Jugendliche (14 - 18 Jahre)	1.710	1.852	1.895	1.829	1.671
Heranwachsende (18 - 21 Jahre)	1.385	1.399	1.449	1.431	1.451
Erwachsene (ab 21 Jahre)	6.121	6.815	6.726	6.883	7.413

	2000	2001	2002	2003	2004
Straftaten insgesamt					
erfasste Fälle	20.931	21.599	22.141	21.601	21.781
Aufklärung absolut	12.768	13.823	14.752	14.628	14.845
Aufklärung in %	61,0	64,0	66,6	67,7	68,1
Gewaltkriminalität					
erfasste Fälle	856	767	763	716	610
Aufklärung absolut	761	664	679	619	531
Aufklärung in %	88,9	86,5	88,9	86,4	87,0
Rauschgiftkriminalität					
erfasste Fälle	697	929	1.182	1.257	1.329
Aufklärung absolut	674	902	1.136	1.196	1.282
Aufklärung in %	96,7	97,0	96,1	95,1	96,4
Diebstahl gesamt					
erfasste Fälle	9.854	9.386	9.358	8.459	8.701
Aufklärung absolut	4.323	4.108	4.277	3.876	4.218
Aufklärung in %	43,8	43,7	45,7	45,8	48,4
<i>darunter:</i>					
- i./a. Wohnräumen ges.					
erfasste Fälle	952	887	783	658	663
Aufklärung absolut	391	385	320	284	304
Aufklärung in %	41,0	43,4	40,8	43,1	45,8
- von Kfz					
erfasste Fälle	253	231	147	211	144
Aufklärung absolut	118	103	66	109	83
Aufklärung in %	46,6	44,5	44,8	51,6	57,6

PD Nordhausen 2002 bis 2004

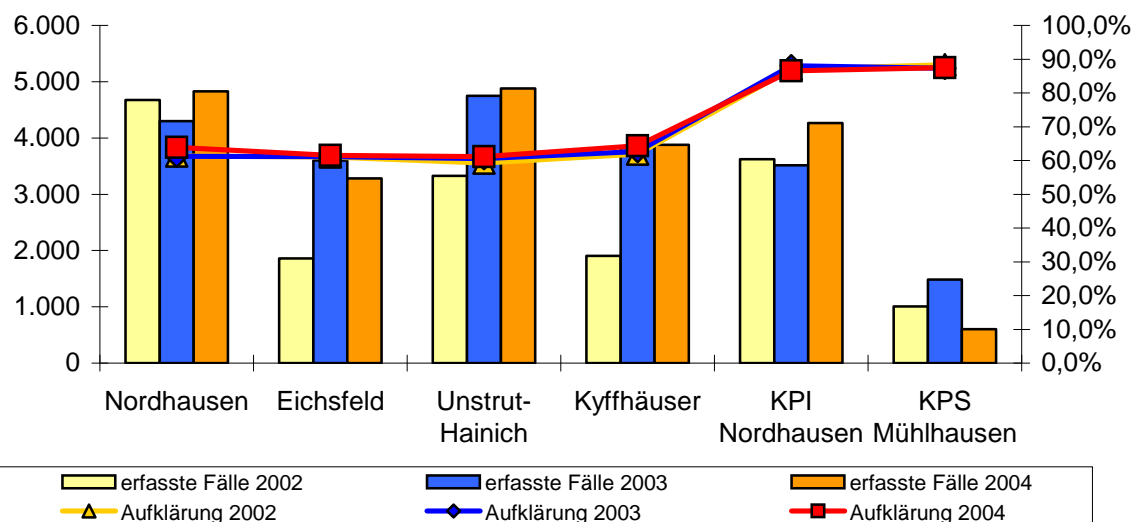

Erfasste Fälle in den Polizeieinspektionen

		2000	2001	2002	2003	2004
PI Nordhausen	erfasste Fälle	4.893	4.603	4.675	4.300	4.828
	Aufkl. absolut	2.977	2.808	2.869	2.633	3.088
	Aufkl. in %	60,8	61,0	61,3	61,2	63,9
	TV gesamt	2.336	2.233	2.409	2.280	2.495
	NDTV	102	101	126	130	142
PI Artern*	erfasste Fälle	1.953	1.847	1.736	-	-
	Aufkl. absolut	1.024	978	1.041	-	-
	Aufkl. in %	52,4	52,9	59,9	-	-
	TV gesamt	935	835	891	-	-
	NDTV	19	12	24	-	-
PI Eichsfeld**	erfasste Fälle	1.781	1.816	1.859	3.598	3.283
	Aufkl. absolut	1.226	1.160	1.135	2.200	2.020
	Aufkl. in %	68,8	63,8	61,0	61,1	61,5
	TV gesamt	993	944	1.006	1.940	1.727
	NDTV	67	42	29	63	88
PI Unstrut-Hainich***	erfasste Fälle	3.472	3.826	3.328	4.748	4.881
	Aufkl. absolut	1.898	2.319	1.971	2.881	2.983
	Aufkl. in %	54,6	60,6	59,2	60,6	61,1
	TV gesamt	1.664	2.108	1.697	2.462	2.633
	NDTV	233	210	111	119	123
PI Kyffhäuser*	erfasste Fälle	1.982	1.946	1.905	3.847	3.878
	Aufkl. absolut	943	1.192	1.181	2.415	2.498
	Aufkl. in %	47,5	61,2	61,9	62,7	64,4
	TV gesamt	827	1.083	1.082	2.132	2.129
	NDTV	49	63	61	118	78
PI Worbis**	erfasste Fälle	2.009	1.786	1.894	-	-
	Aufkl. absolut	1.137	995	1.091	-	-
	Aufkl. in %	56,6	55,7	57,6	-	-
	TV gesamt	1.020	937	1.021	-	-
	NDTV	39	51	72	-	-
PI Bad Langensalza***	erfasste Fälle	1.559	1.677	2.060	-	-
	Aufkl. absolut	847	953	1.393	-	-
	Aufkl. in %	54,3	56,8	67,6	-	-
	TV gesamt	722	829	953	-	-
	NDTV	23	24	92	-	-

		2000	2001	2002	2003	2004
KPI Nordhausen	erfasste Fälle	2.130	2.633	3.623	3.516	4.263
	Aufkl. absolut	1.748	2.224	3.155	3.098	3.690
	Aufkl. in %	82,0	84,4	87,0	88,1	86,5
	TV gesamt	1.411	1.665	1.783	1.683	2.394
	NDTV	102	100	137	103	147
KPS Mühlhausen	erfasste Fälle	1.099	1.347	1.009	1.487	603
	Aufkl. absolut	937	1.140	891	1.299	528
	Aufkl. in %	85,2	84,6	88,3	87,3	87,5
	TV gesamt	689	867	742	868	382
	NDTV	57	49	47	31	12

Durch Umstrukturierung der Thüringer Polizei begründen sich Veränderungen bei den angegebenen Fallzahlen.

* Die PI Sondershausen wurde mit Wirkung vom 01.09.2002 in die PI Kyffhäuser umbenannt und der Zuständigkeitsbereich auf den gesamten Landkreis erweitert. Die bisherige PI Artern wurde mit Wirkung vom 01.09.2002 in eine Polizeistation gewandelt und der PI Kyffhäuser nachgeordnet.

** Die PI Heiligenstadt wurde mit Wirkung vom 01.11.2002 in PI Eichsfeld umbenannt und ihr Zuständigkeitsbereich auf den gesamten Landkreis erweitert. Gleichzeitig wurde die PI Worbis in eine Polizeistation gewandelt.

*** Die PI Mühlhausen wurde mit Wirkung vom 01.07.2002 in PI Unstrut-Hainich umbenannt und ihr Zuständigkeitsbereich auf den gesamten Landkreis erweitert. Die bisherige PI Bad-Langensalza wurde mit Wirkung vom 01.07.2002 in eine Polizeistation gewandelt und der PI Unstrut-Hainich nachgeordnet.

Polizeidirektion Saalfeld

Für die PD Saalfeld wurden **19.297** Fälle im Jahr 2004 erfasst (2003: 18.855). Das sind **442** Fälle mehr (+ **2,3** %) als im Jahr 2003.

Die Aufklärungsquote stieg auf **64,3** % (2003: 62,0 %).

Die Häufigkeitszahl beträgt **6.678**.

	2000	2001	2002	2003	2004
Einwohner	302.381	299.310	295.758	292.779	288.969
Fläche in km ²			2.623		
Straftaten gesamt	16.744	17.422	17.944	18.855	19.297
Aufklärung absolut	10.742	11.282	11.188	11.690	12.419
Aufklärung in %	64,2	64,8	62,3	62,0	64,3
Häufigkeitszahl	5.537	5.821	6.067	6.440	6.678
TVBZ	2.850	2.892	2.968	3.116	3.122
erfasste Tatverdächtige gesamt	8.245	8.222	8.358	8.679	8.561
davon:					
männlich	6.469	6.456	6.351	6.720	6.652
weiblich	1.776	1.766	2.007	1.959	1.909
Nichtdeutsche Tatverdächtige	413	445	397	416	425
in TO-Gemeinde wohnhaft	5.079	5.025	4.687	5.007	5.042
in %	61,6	61,1	56,0	57,6	58,8
Kinder (bis 14 Jahre)	596	552	442	470	363
Jugendliche (14 - 18 Jahre)	1.389	1.232	1.172	1.333	1.171
Heranwachsende (18 - 21 Jahre)	1.080	1.143	1.083	1.125	1.138
Erwachsene (ab 21 Jahre)	5.180	5.295	5.661	5.751	5.889

	2000	2001	2002	2003	2004
Straftaten insgesamt					
erfasste Fälle	16.744	17.422	17.944	18.855	19.297
Aufklärung absolut	10.742	11.282	11.188	11.690	12.419
Aufklärung in %	64,2	64,8	62,3	62,0	64,3
Gewaltkriminalität					
erfasste Fälle	570	620	517	578	632
Aufklärung absolut	492	519	442	521	539
Aufklärung in %	86,3	83,7	85,4	90,1	85,2
Rauschgiftkriminalität					
erfasste Fälle	838	1.176	990	1.188	1.381
Aufklärung absolut	805	1.141	925	1.120	1.286
Aufklärung in %	96,0	97,0	93,4	94,2	93,1
Diebstahl gesamt					
erfasste Fälle	6.095	5.966	6.189	6.432	6.509
Aufklärung absolut	2.891	2.712	2.506	2.599	2.777
Aufklärung in %	47,4	45,4	40,4	40,4	42,6
<i>darunter:</i>					
- i./a. Wohnräumen ges.					
erfasste Fälle	488	471	682	647	572
Aufklärung absolut	237	206	297	266	261
Aufklärung in %	48,5	43,7	43,5	41,1	45,6
- von Kfz					
erfasste Fälle	110	94	73	88	86
Aufklärung absolut	62	51	44	48	61
Aufklärung in %	56,3	54,2	60,2	54,5	70,9

PD Saalfeld 2002 bis 2004

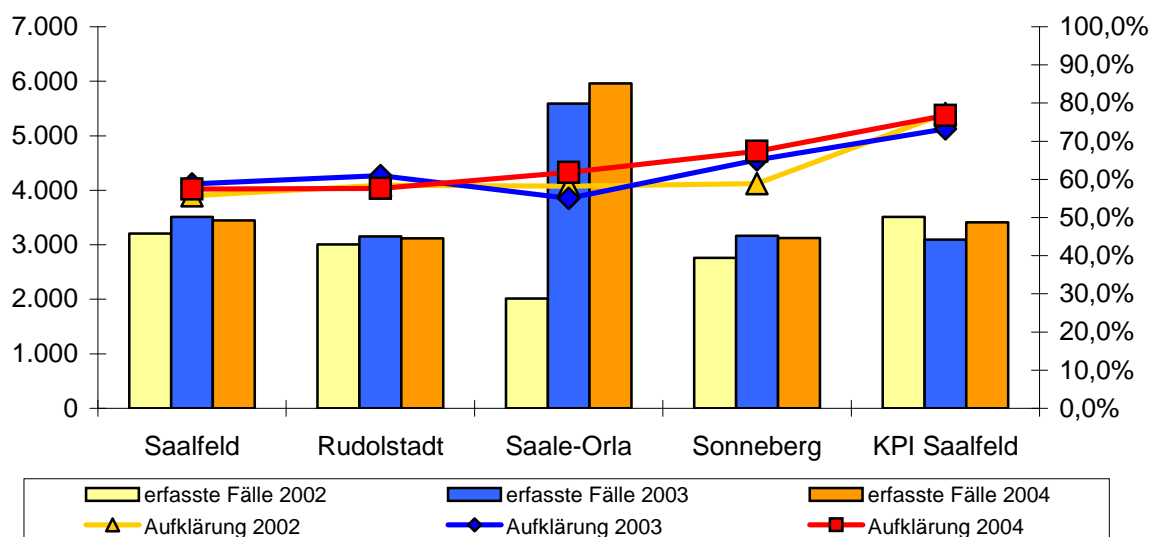

Erfasste Fälle in den Polizeiinspektionen

		2000	2001	2002	2003	2004
PI Saalfeld	erfasste Fälle	3.390	3.487	3.205	3.509	3.447
	Aufkl. absolut	2.075	2.187	1.788	2.066	1.985
	Aufkl. in %	61,2	62,7	55,7	58,8	57,5
	TV gesamt	1.697	1.758	1.440	1.700	1.644
	NDTV	64	78	53	80	73
PI Lobenstein*	erfasste Fälle	1.440	1.409	1.514	-	-
	Aufkl. absolut	912	813	967	-	-
	Aufkl. in %	63,3	57,7	63,8	-	-
	TV gesamt	849	673	763	-	-
	NDTV	46	33	35	-	-
PI Neuhaus**	erfasste Fälle	980	782	90	-	-
	Aufkl. absolut	609	440	62	-	-
	Aufkl. in %	62,1	56,2	68,8	-	-
	TV gesamt	527	380	67	-	-
	NDTV	34	11	2	-	-
PI Pößneck*	erfasste Fälle	1.753	1.655	1.605	-	-
	Aufkl. absolut	1.032	910	905	-	-
	Aufkl. in %	58,8	54,9	56,3	-	-
	TV gesamt	810	741	714	-	-
	NDTV	29	14	16	-	-
PI Rudolstadt	erfasste Fälle	3.036	3.060	3.006	3.155	3.116
	Aufkl. absolut	1.840	1.988	1.759	1.926	1.795
	Aufkl. in %	60,6	64,9	58,5	61,0	57,6
	TV gesamt	1.438	1.526	1.398	1.590	1.435
	NDTV	69	93	54	59	40
PI Saale-Orla*	erfasste Fälle	1.719	1.859	2.017	5.592	5.962
	Aufkl. absolut	1.000	1.176	1.174	3.078	3.688
	Aufkl. in %	58,1	63,2	58,2	55,0	61,8
	TV gesamt	903	995	934	2.316	2.643
	NDTV	59	70	78	112	147
PI Sonneberg**	erfasste Fälle	1.955	2.026	2.763	3.163	3.126
	Aufkl. absolut	1.298	1.278	1.630	2.060	2.107
	Aufkl. in %	66,3	63,0	58,9	65,1	67,4
	TV gesamt	1.172	1.121	1.469	1.660	1.670
	NDTV	63	68	77	78	86

		2000	2001	2002	2003	2004
KPI Saalfeld	erfasste Fälle	2.062	2.742	3.512	3.093	3.412
	Aufkl. absolut	1.688	2.188	2.715	2.266	2.622
	Aufkl. in %	81,8	79,7	77,3	73,2	76,8
	TV gesamt	1.115	1.385	1.952	1.603	1.654
	NDTV	58	102	83	98	111

Durch Umstrukturierung der Thüringer Polizei begründen sich Veränderungen bei den angegebenen Fallzahlen.

* Die PI Schleiz wurde mit Wirkung vom 01.09.2002 in PI Saale-Orla umbenannt und ihr Zuständigkeitsbereich auf den gesamten Landkreis erweitert.
Die bisherigen PI Pößneck und PI Lobenstein wurden mit Wirkung vom 01.09.2002 in Polizeistationen gewandelt und der PI Saale-Orla nachgeordnet.

** Der Zuständigkeitsbereich der PI Sonneberg wurde auf den gesamten Landkreis erweitert. Die bisherige PI Neuhaus wurde ersatzlos aufgelöst.

Polizeidirektion Suhl

Im Jahr 2004 wurden in der PD Suhl **17.224** Fälle erfasst (2003: 17.325 Fälle). Die Aufklärungsquote blieb mit **65,2 %** auf dem hohen Niveau des Vorjahres.

Die Häufigkeitszahl mit **5.072** und die Tatverdächtigenbelastungszahl mit **2.608** sind wie in den vergangenen Jahren die jeweils niedrigsten im Land.

	2000	2001	2002	2003	2004
Einwohner	353.798	324.909	347.356	343.710	339.573
Fläche in km ²			2.922		
Straftaten gesamt	17.358	16.605	17.721	17.325	17.224
Aufklärung absolut	10.993	10.251	11.074	11.288	11.241
Aufklärung in %	63,3	61,7	62,5	65,2	65,2
Häufigkeitszahl	4.906	5.111	5.102	5.041	5.072
TVBZ	2.548	2.725	2.563	2.660	2.608
erfasste Tatverdächtige gesamt	8.611	8.392	8.486	8.686	8.407
davon:					
männlich	6.757	6.580	6.594	6.755	6.458
weiblich	1.854	1.812	1.892	1.931	1.949
Nichtdeutsche Tatverdächtige	444	408	428	407	346
In TO-Gemeinde wohnhaft	5.307	5.274	5.330	5.479	5.427
In %	61,6	62,8	62,8	63,0	64,5
Kinder (bis 14 Jahre)	707	595	587	472	404
Jugendliche (14 - 18 Jahre)	1.546	1.477	1.285	1.364	1.266
Heranwachsende (18 - 21 Jahre)	1.037	1.042	1.007	1.039	1.075
Erwachsene (ab 21 Jahre)	5.321	5.278	5.607	5.811	5.662

	2000	2001	2002	2003	2004
Straftaten insgesamt					
erfasste Fälle	17.358	16.605	17.721	17.325	17.224
Aufklärung absolut	10.993	10.251	11.074	11.288	11.241
Aufklärung in %	63,3	61,7	62,5	65,2	65,2
Gewaltkriminalität					
erfasste Fälle	489	495	480	454	471
Aufklärung absolut	417	412	396	385	406
Aufklärung in %	85,2	83,2	82,5	84,8	86,1
Rauschgiftkriminalität					
erfasste Fälle	639	719	594	792	1.008
Aufklärung absolut	626	703	575	769	981
Aufklärung in %	97,9	97,7	96,8	97,0	97,3
Diebstahl gesamt					
erfasste Fälle	7.534	6.885	7.640	6.851	6.662
Aufklärung absolut	3.552	3.095	3.571	3.266	3.062
Aufklärung in %	47,1	44,9	46,7	47,6	45,9
<i>darunter:</i>					
- i./a. Wohnräumen ges.					
erfasste Fälle	502	486	466	525	536
Aufklärung absolut	179	130	205	217	250
Aufklärung in %	35,6	26,7	43,9	41,3	46,6
- von Kfz					
erfasste Fälle	170	181	177	100	120
Aufklärung absolut	78	83	97	54	58
Aufklärung in %	45,8	45,8	54,8	54,0	48,3

PD Suhl 2002 bis 2004

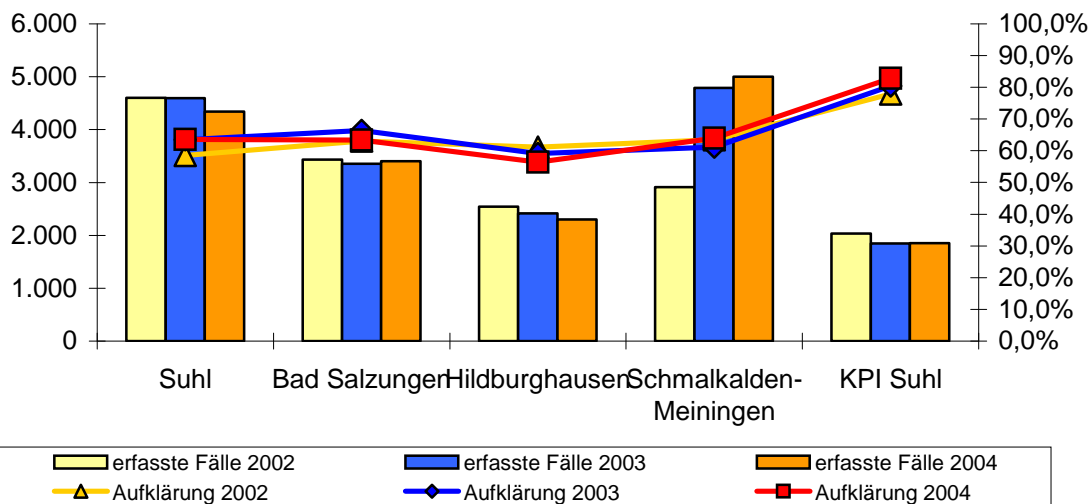

Erfasste Fälle in den Polizeieinspektionen

		2000	2001	2002	2003	2004
PI Suhl*	erfasste Fälle	4.337	3.745	4.601	4.596	4.341
	Aufkl. absolut	2.577	2.120	2.696	2.923	2.762
	Aufkl. in %	59,4	56,6	58,5	63,5	63,6
	TV gesamt	2.128	1.826	2.139	2.335	2.225
	NDTV	177	115	153	147	115
PI Bad Salzungen	erfasste Fälle	2.966	3.029	3.430	3.354	3.402
	Aufkl. absolut	1.729	1.851	2.165	2.228	2.157
	Aufkl. in %	58,2	61,1	63,1	66,4	63,4
	TV gesamt	1.352	1.505	1.569	1.553	1.596
	NDTV	60	59	77	64	44
PI Hildburghausen	erfasste Fälle	2.469	2.398	2.543	2.414	2.303
	Aufkl. absolut	1.477	1.342	1.554	1.427	1.301
	Aufkl. in %	59,8	55,9	61,1	59,1	56,4
	TV gesamt	1.358	1.232	1.385	1.346	1.200
	NDTV	55	59	46	49	45
PI Schmalkalden-Meiningen**	erfasste Fälle	2.615	2.794	2.913	4.791	5.003
	Aufkl. absolut	1.659	1.731	1.852	2.936	3.203
	Aufkl. in %	63,4	61,9	63,5	61,2	64,0
	TV gesamt	1.477	1.582	1.560	2.461	2.507
	NDTV	46	79	74	98	93
PI Schmalkalden**	erfasste Fälle	2.235	2.332	2.017	-	-
	Aufkl. absolut	1.387	1.378	1.072	-	-
	Aufkl. in %	62,0	59,0	53,1	-	-
	TV gesamt	1.089	1.099	916	-	-
	NDTV	48	34	20	-	-
KPI Suhl	erfasste Fälle	2.401	2.089	2.032	1.848	1.855
	Aufkl. absolut	1.907	1.665	1.584	1.487	1.536
	Aufkl. in %	79,4	79,7	77,9	80,4	82,8
	TV gesamt	1.479	1.459	1.236	1.036	1.091
	NDTV	67	69	55	48	52

Durch Umstrukturierung der Thüringer Polizei begründen sich Veränderungen bei den angegebenen Fallzahlen.

* Der Zuständigkeitsbereich der PI Suhl wurde um die Bereiche der VG Haselgrund und der Stadt Steinbach-Hallenberg erweitert.

** Die PI Meiningen wurde mit Wirkung vom 01.07.2002 in PI Schmalkalden-Meiningen umbenannt und ihr Zuständigkeitsbereich, mit Ausnahme der Bereiche Stadt Steinbach-Hallenberg und der VG Haselgrund, auf den gesamten Landkreis erweitert.

Die bisherige PI Schmalkalden wurde mit Wirkung vom 01.07.2002 in eine Polizeistation gewandelt und der PI Schmalkalden-Meiningen nachgeordnet.

9. Bundesgrenzschutz (BGS)

Im Jahr 2004 wurden insgesamt **2.912** Fälle erfasst. Gegenüber dem Vorjahr (2.150 Fälle) ist ein Anstieg um **762** Fälle (**35,4 %**) zu verzeichnen. Im Jahr 2002 wurde durch die Aufarbeitung der Rückstände des Jahres 2001 ein erheblicher Anstieg der Fallzahlen deutlich, unter Berücksichtigung dessen der Rückgang der Fallzahlen im Jahr 2003 zu bewerten ist.

870 Fälle wurden im Berichtsjahr aufgeklärt, die Aufklärungsquote stieg um **6,5** %-Punkte auf **29,8 %**.

Die Sachbeschädigung stellt wieder wie in den Vorjahren den Schwerpunkt im Bereich des BGS dar (Anteil: **47,1 %**). Von den **1.372** erfassten Fällen konnten nur **71** Fälle (**5,1 %**) geklärt werden.

Im Jahr 2004 wurden **635** Diebstahlsdelikte erfasst (2003 = 521 Fälle). Die Aufklärungsquote stieg im Vergleich zum Vorjahr (2003 = 5,5 %) um 1,5 %-Punkte auf **7,0 %**.

Der Anteil der Diebstähle an der Gesamtkriminalität des BGS blieb mit **21,8 %** auf dem Niveau des Vorjahres (24,2 %).

Wie bereits in den vergangenen Berichtsjahren liegt auch im Jahr 2004:

- der Anteil der männlichen Tatverdächtigen (**BGS = 86,5 % / Land = 76,5 %**) sowie

- der Anteil der Nichtdeutschen Tatverdächtigen (**BGS = 19,8 % / Land = 6,0 %**)

deutlich über dem Landesdurchschnitt.

Durch Straftaten im Bereich des BGS Thüringen wurde im Jahr 2004 ein Schaden in Höhe von **1.126.852 Euro** (Vorjahr 1.003.024 Euro) verursacht.

Delikte / Straftat	2000	2001	2002	2003	2004
Straftaten insgesamt					
erfasste Fälle	1.728	1.419	4.737	2.150	2.912
Aufklärung absolut	429	397	1.280	501	870
Aufklärung in %	24,8	27,9	27,0	23,3	29,8
Rohheitsdelikte / Straftaten gegen die pers. Freiheit					
erfasste Fälle	52	31	135	51	80
Aufklärung absolut	41	24	110	38	59
Aufklärung in %	78,8	77,4	81,4	74,5	73,7
darunter:					
- Körperverletzung gesamt					
erfasste Fälle	43	26	106	39	62
Aufklärung absolut	34	20	84	27	46
Aufklärung in %	79,0	76,9	79,2	69,2	74,1

Delikte / Straftat	2000	2001	2002	2003	2004
Diebstahl gesamt					
erfasste Fälle	335	230	832	521	635
Aufklärung absolut	30	23	64	29	45
Aufklärung in %	8,9	10,0	7,6	5,5	7,0
- ohne erschw. Umstände					
erfasste Fälle	239	153	537	303	403
Aufklärung absolut	28	20	44	24	37
Aufklärung in %	11,7	13,0	8,1	7,9	9,1
- unter erschw. Umständen					
erfasste Fälle	96	77	295	218	232
Aufklärung absolut	2	3	20	5	8
Aufklärung in %	2,0	3,8	6,7	2,2	3,4
darunter:					
- in/aus Betriebsräumen					
erfasste Fälle	78	39	165	65	59
Aufklärung absolut	8	5	9	4	7
Aufklärung in %	10,2	12,8	5,4	6,1	11,8
- Handtaschendiebstahl					
erfasste Fälle	13	7	39	30	40
Aufklärung absolut	2	0	1	1	1
Aufklärung in %	15,3	0,0	2,5	3,3	2,5
Vermögens- und Fälschungsdelikte					
erfasste Fälle	178	153	436	252	493
Aufklärung absolut	165	144	388	213	455
Aufklärung in %	92,6	94,1	88,9	84,5	92,2
darunter:					
- Betrug					
erfasste Fälle	164,0	140	351	230	461
Aufklärung absolut	157	136	329	210	443
Aufklärung in %	95,7	97,1	93,7	91,3	96,0
- Erschleichen v. Leistungen					
erfasste Fälle	119	97	276	178	386
Aufklärung absolut	117	97	261	168	377
Aufklärung in %	98,3	100,0	94,5	94,3	97,6

Delikte / Straftat	2000	2001	2002	2003	2004
sonst. Straftaten gem. StGB					
erfasste Fälle	1.128	911	3.109	1.256	1.626
Aufklärung absolut	158	112	496	153	234
Aufklärung in %	14,0	12,2	15,9	12,1	14,3
darunter:					
- Straftaten gg. öffentl. Ordnung					
erfasste Fälle	91	66	296	50	100
Aufklärung absolut	81	61	283	42	88
Aufklärung in %	89,0	92,4	95,6	84,0	88,0
- Sachbeschädigung					
erfasste Fälle	936	770	2.525	1.104	1.372
Aufklärung absolut	33	25	94	50	71
Aufklärung in %	3,5	3,2	3,7	4,5	5,1

Ermittelte Tatverdächtige

	2000	2001	2002	2003	2004
Tatverdächtige insgesamt	388	382	1.109	509	757
Männlich	348	339	981	438	655
Weiblich	40	43	128	71	102
Nichtdeutsche TV gesamt	73	127	293	135	150
Anteil in %	18,8	33,2	26,4	26,5	19,8
TV wohnhaft in TO-Gemeinde	113	89	303	130	194
Anteil in %	29,1	23,2	27,3	25,5	25,6

Tatverdächtige bei ausgewählten Delikten

	2000	2001	2002	2003	2004
Körperverletzung	34	21	85	29	55
männlich	33	19	81	26	52
weiblich	1	2	4	3	3
Diebstahl	29	22	76	37	45
männlich	27	19	70	35	42
weiblich	2	3	6	2	3
Erschleichen von Leistungen	110	98	242	157	313
männlich	97	87	207	126	255
weiblich	13	11	35	31	58
ST gegen die öffentl. Ordnung	58	50	143	42	65
männlich	52	39	126	37	57
weiblich	6	11	17	5	8
Beleidigung	15	9	50	25	36
männlich	14	9	45	17	33
weiblich	1	0	5	8	3
Sachbeschädigung	34	27	109	68	68
männlich	30	27	101	67	65
weiblich	4	0	8	1	3

Teil II

Polizeiliche Kriminalstatistik

Zeitreihen 1995 - 2004

- Erfasste Fälle

- Angaben zu den Tatverdächtigen

- Angaben zu den Opfern

Erfasste Fälle, Aufklärung und ermittelte Tatverdächtige ab 1995

Straftat	Jahr	erfasste Fälle	Veränderung	Aufklärung absolut	in %	ermittelte Tatverd. gesamt	Tatverd. ND
Straftaten insgesamt - ---- -	1995	186.939		78.308	41,9%	63.496	5.011
	1996	185.727	-0,6%	91.159	49,1%	69.282	5.800
	1997	172.531	-7,1%	94.699	54,9%	69.232	5.717
	1998	173.394	0,5%	#####	58,2%	72.312	5.289
	1999	161.128	-7,1%	93.396	58,0%	68.322	5.350
	2000	155.943	-3,2%	93.720	60,1%	67.962	5.214
	2001	160.711	3,1%	95.688	59,5%	67.890	4.914
	2002	166.121	3,4%	99.046	59,6%	69.332	4.845
	2003	165.456	-0,4%	#####	60,8%	68.923	4.438
2004	164.276	-0,7%	#####	62,2%	67.526	4.085	
Straftaten gegen das Leben - 0000 -	1995	211		164	77,7%	236	14
	1996	166	-21,3%	144	86,7%	201	20
	1997	132	-20,5%	102	77,3%	162	31
	1998	129	-2,3%	110	85,3%	157	18
	1999	141	9,3%	125	88,7%	139	11
	2000	105	-25,5%	101	96,2%	149	12
	2001	87	-17,1%	85	97,7%	129	1
	2002	103	18,4%	104	101,0%	118	11
	2003	94	-8,7%	89	94,7%	123	17
2004	100	6,4%	80	80,0%	88	6	
* Mord - 0100 -	1995	33		30	90,9%	50	9
	1996	26	-21,2%	23	88,5%	30	3
	1997	21	-19,2%	20	95,2%	43	18
	1998	27	28,6%	24	88,9%	35	7
	1999	25	-7,4%	25	100,0%	30	3
	2000	20	-20,0%	19	95,0%	39	7
	2001	15	-25,0%	13	86,7%	30	0
	2002	34	126,7%	34	100,0%	26	6
	2003	18	-47,1%	18	100,0%	32	2
2004	19	5,6%	18	94,7%	18	2	

Straftat	Jahr	erfasste Fälle	Ver- änderung	A u f k l ä r u n g		ermittelte gesamt	Tatverd. ND
				absolut	in		
* alle übrigen (vorsätzlichen) Tötungen - 0200 -	1995	133		96	72,2%	121	5
	1996	88	-33,8%	80	90,9%	115	17
	1997	77	-12,5%	57	74,0%	89	9
	1998	58	-24,7%	51	87,9%	72	9
	1999	63	8,6%	54	85,7%	63	7
	2000	53	-15,9%	52	98,1%	61	5
	2001	45	-15,1%	43	95,6%	50	1
	2002	42	-6,7%	40	95,2%	48	2
	2003	45	7,1%	43	95,6%	47	11
	2004	43	-4,4%	37	86,0%	40	4
* Totschlag und Tötung auf Verlangen - 0210 -	1995	132		95	72,0%	120	5
	1996	86	-34,8%	78	90,7%	113	16
	1997	75	-12,8%	55	73,3%	87	9
	1998	54	-28,0%	48	88,9%	68	9
	1999	63	16,7%	54	85,7%	63	7
	2000	53	-15,9%	52	98,1%	61	5
	2001	45	-15,1%	43	95,6%	50	1
	2002	42	-6,7%	40	95,2%	48	2
	2003	45	7,1%	43	95,2%	47	11
	2004	43	-4,4%	37	95,6%	40	4
* Kindstötung - 0220 -	1993	1		1	100,0%	1	0
	1994	2	100,0%	2	100,0%	2	1
	1995	1	-50,0%	1	100,0%	1	0
	1996	2	100,0%	2	100,0%	2	1
	1997	2	0,0%	2	100,0%	2	0
	1998	4	100,0%	3	75,0%	4	0
	1999	Schlüsselzahl weggefallen					
* Fahrlässige Tötung - nicht i.V. mit Verkehrsunfall - - 0300 -	1995	45		38	84,4%	65	0
	1996	51	13,3%	40	78,4%	55	0
	1997	33	-35,3%	25	75,8%	30	4
	1998	40	21,2%	32	80,0%	48	2
	1999	52	30,0%	45	86,5%	45	1
	2000	31	-40,4%	29	93,5%	49	0
	2001	25	-19,4%	27	108,0%	47	0
	2002	27	8,0%	30	111,1%	44	3
	2003	29	7,4%	26	89,7%	44	5
	2004	33	13,8%	21	63,6%	26	0

Straftat	Jahr	erfasste Fälle	Ver- änderung	A u f k l ä r u n g		ermittelte Tatverd. gesamt	Tatverd. ND
				absolut	in %		
Straftaten gg. die sex.	1995	1.102		804	73,0%	738	75
Selbstbestimmung	1996	1.168	6,0%	886	75,9%	808	82
- 1000 -	1997	1.333	14,1%	1.069	80,2%	951	115
	1998	1.370	2,8%	1.068	78,0%	972	82
	1999	1.443	5,3%	1.120	77,6%	1.022	63
	2000	1.397	-3,2%	1.083	77,5%	928	62
	2001	1.291	-7,6%	1.044	80,9%	897	80
	2002	1.289	-0,2%	1.083	84,0%	942	73
	2003	1.341	4,0%	1.121	83,6%	999	58
	2004	1.401	4,5%	1.171	83,6%	1.042	64
* Gewaltanwendung oder Ausnutzen einer Abhängigkeit	1995	370		292	78,9%	299	36
- 1100 -	1996	313	-15,4%	253	80,8%	250	25
	1997	344	9,9%	292	84,9%	300	29
	1998	392	14,0%	332	84,7%	329	38
	1999	425	8,4%	367	86,4%	348	25
	2000	401	-5,6%	344	85,8%	335	32
	2001	423	5,5%	355	83,9%	347	42
	2002	432	2,1%	385	89,1%	372	35
	2003	472	9,3%	429	90,9%	404	27
	2004	483	2,3%	411	85,1%	414	32
* Vergewaltigung	1995	145		121	83,4%	138	20
- 1110 -	1996	128	-11,7%	108	84,4%	112	10
	1997	139	8,6%	123	88,5%	131	19
	1998	196	41,0%	167	85,2%	182	26
	1999	159	-18,9%	135	84,9%	140	11
	2000	144	-9,4%	125	86,8%	121	10
	2001	153	6,3%	132	86,3%	136	18
	2002	187	22,2%	171	91,4%	174	20
	2003	199	6,4%	183	92,0%	183	15
	2004	191	-4,0%	160	83,8%	170	12
* sexuelle Nötigung	1995	169		117	69,2%	126	15
- 1120 -	1996	143	-15,4%	103	72,0%	108	14
	1997	160	11,9%	124	77,5%	132	10
	1998	131	-18,1%	101	77,1%	108	12
	1999	173	32,1%	145	83,8%	147	13
	2000	189	9,2%	152	80,4%	153	14
	2001	188	-0,5%	143	76,1%	144	22
	2002	185	-1,6%	157	84,9%	155	15
	2003	202	9,2%	176	87,1%	165	10
	2004	218	7,9%	179	82,1%	186	19

Straftat	Jahr	erfasste Fälle	Ver- änderung	A u f k l ä r u n g		ermittelte Tatverd. gesamt	Tatverd. ND
				absolut	in %		
* sonstiger sexueller Mißbrauch	1995	630		420	66,7%	347	15
- 1300 -	1996	643	2,1%	438	68,1%	356	27
	1997	709	10,3%	509	71,8%	397	15
	1998	765	7,9%	542	70,8%	441	15
	1999	717	-6,3%	466	65,0%	395	18
	2000	769	7,3%	541	70,4%	427	17
	2001	708	-7,9%	554	78,2%	417	19
	2002	672	-5,1%	541	80,5%	425	17
	2003	645	-4,0%	505	78,3%	436	16
	2004	653	1,2%	528	80,9%	449	17
* sexueller Mißbrauch von Kindern	1995	418		313	74,9%	261	9
- 1310 -	1996	389	-6,9%	303	77,9%	257	18
	1997	432	11,1%	344	79,6%	292	9
	1998	453	4,9%	371	81,9%	316	9
	1999	427	-5,7%	313	73,3%	273	11
	2000	475	11,2%	367	77,3%	302	12
	2001	437	-8,0%	362	82,8%	305	11
	2002	428	-2,1%	367	85,7%	307	10
	2003	400	-6,5%	351	87,8%	316	4
	2004	402	0,5%	361	89,8%	329	12
- exhibitionistische Handlungen vor Kindern	1995	63		39	61,9%	24	1
- 1311 -	1996	60	-4,8%	24	40,0%	17	0
- neu 1312 -	1997	66	10,0%	29	43,9%	22	1
	1998	55	-16,7%	21	38,2%	19	2
	1999	83	50,9%	36	43,4%	33	0
	2000	115	38,6%	57	49,6%	34	1
	2001	85	-26,1%	46	54,1%	31	1
	2002	63	-25,9%	32	50,8%	30	0
	2003	46	-27,0%	19	41,3%	19	0
	2004	36	-21,7%	26	72,2%	25	2
* exhibitionistische Handlungen und Erregung öffentlichen Ärgernisses	1995	183		81	44,3%	74	5
- 1320 -	1996	219	19,7%	101	46,1%	77	5
	1997	233	6,4%	124	53,2%	84	3
	1998	251	7,7%	111	44,2%	90	3
	1999	229	-8,8%	102	44,5%	83	3
	2000	229	0,0%	111	48,5%	86	4
	2001	217	-5,2%	142	65,4%	77	4
	2002	185	-14,7%	118	63,8%	72	4
	2003	187	1,1%	98	52,4%	76	8
	2004	181	-3,2%	98	54,1%	68	5

Straftat	Jahr	erfasste Fälle	Ver- änderung	A u f k l ä r u n g		ermittelte gesamt	Tatverd. ND
				absolut	in		
* sexueller Mißbrauch von Jugendlichen - 1330 -	1995	18		17	94,4%	15	1
	1996	22	22,2%	22	100,0%	20	1
	1997	38	72,7%	35	92,1%	35	2
	1998	54	42,1%	53	98,1%	42	3
	1999	37	-31,5%	31	83,8%	30	4
	2000	42	13,5%	41	97,6%	42	1
	2001	36	-14,3%	34	94,4%	34	1
	2002	44	22,2%	42	95,5%	44	2
	2003	35	-20,5%	35	100,0%	32	3
2004	50	42,9%	49	98,0%	47	0	
* Ausnutzen sexueller Neigungen - 1400 -	1995	102		92	90,2%	106	24
	1996	212	107,8%	195	92,0%	214	31
	1997	280	32,1%	268	95,7%	284	72
	1998	213	-23,9%	194	91,1%	227	30
	1999	301	41,3%	287	95,3%	310	21
	2000	227	-24,6%	198	87,2%	198	14
	2001	160	-29,5%	135	84,4%	155	19
	2002	185	15,6%	157	84,9%	169	23
	2003	224	21,1%	187	83,5%	189	17
2004	265	18,3%	232	87,5%	217	15	
* Förderung sexueller Handlungen Minder- jähriger oder der Prostitution - 1410 -	1995	35		31	88,6%	38	7
	1996	49	40,0%	44	89,8%	55	9
	1997	61	24,5%	61	100,0%	76	7
	1998	66	8,2%	63	95,5%	76	10
	1999	52	-21,2%	51	98,1%	64	5
	2000	36	-30,8%	32	88,9%	39	5
	2001	23	-36,1%	22	95,7%	34	9
	2002	15	-34,8%	15	100,0%	22	4
	2003	12	-20,0%	8	66,7%	12	0
2004	12	0,0%	12	100,0%	19	4	
* Zuhälterei - 1420 -	1995	8		8	100,0%	12	2
	1996	4	-50,0%	3	75,0%	3	2
	1997	18	350,0%	18	100,0%	22	1
	1998	10	-44,4%	9	90,0%	15	2
	1999	13	30,0%	13	100,0%	16	1
	2000	10	-23,1%	10	100,0%	12	2
	2001	6	-40,0%	6	100,0%	12	6
	2002	25	316,7%	25	100,0%	26	1
	2003	16	-36,0%	15	93,8%	15	1
2004	5	-68,8%	5	100,0%	7	0	

Straftat	Jahr	erfasste Fälle	Ver- änderung	A u f k l ä r u n g		ermittelte gesamt	Tatverd. ND
				absolut	in		
* Verbreitung pornogr. Schriften (Erzeugnisse) - 1430 -	1995	41		37	90,2%	34	1
	1996	119	190,2%	109	91,6%	110	0
	1997	111	-6,7%	104	93,7%	101	0
	1998	103	-7,2%	88	85,4%	94	1
	1999	201	95,1%	190	94,5%	193	0
	2000	151	-24,9%	126	83,4%	120	1
	2001	110	-27,2%	87	79,1%	96	1
	2002	122	10,9%	98	80,3%	102	7
	2003	161	32,0%	131	81,4%	135	0
	2004	213	32,3%	183	85,9%	156	1
* Menschenhandel - 1440 -	1995	6		5	83,3%	14	2
	1996	9	50,0%	8	88,9%	15	2
	1997	15	66,7%	11	73,3%	21	4
	1998	10	-33,3%	10	100,0%	25	6
	1999	21	110,0%	20	95,2%	29	10
	2000	10	-52,4%	10	100,0%	16	0
	2001	9	-10,0%	9	100,0%	15	5
	2002	6	-33,3%	3	50,0%	3	2
	2003	6	0,0%	6	100,0%	8	1
	2004	9	50,0%	8	88,9%	11	3
Rohheitsdelikte und Straftaten gegen die persönliche Freiheit - 2000 -	1995	17.413		14.701	84,4%	14.997	677
	1996	18.521	6,4%	15.815	85,4%	15.586	818
	1997	18.366	-0,8%	16.005	87,1%	15.723	877
	1998	18.167	-1,1%	16.070	88,5%	15.465	855
	1999	17.725	-2,4%	15.646	88,3%	15.289	833
	2000	18.215	2,8%	16.239	89,2%	15.781	815
	2001	18.613	2,2%	16.522	88,8%	15.749	890
	2002	18.828	1,2%	16.888	89,7%	16.080	907
	2003	18.629	-1,1%	16.718	89,7%	15.697	969
	2004	18.740	0,6%	16.846	89,9%	15.625	866
* Raub, räuberische Erpressung und räub. Angriff auf Kraftfahrzeu - 2100 -	1995	1.362		781	57,3%	1.293	85
	1996	1.514	11,2%	882	58,3%	1.391	103
	1997	1.445	-4,6%	893	61,8%	1.343	96
	1998	1.442	-0,2%	918	63,7%	1.431	128
	1999	1.225	-15,0%	771	62,9%	1.144	112
	2000	1.164	-5,0%	771	66,2%	1.120	111
	2001	1.130	-2,9%	764	67,6%	994	115
	2002	1.135	0,4%	748	65,9%	1.082	89
	2003	1.075	-5,3%	679	63,2%	971	81
	2004	1.079	0,4%	702	65,1%	959	87

Straftat	Jahr	erfasste Fälle	Ver- änderung	A u f k l ä r u n g		ermittelte gesamt	Tatverd. ND
				absolut	in %		
* Raub auf Geldinstitute und Poststellen - 2110 -	1995	50		29	58,0%	46	1
	1996	52	4,0%	27	51,9%	35	0
	1997	40	-23,1%	25	62,5%	37	4
	1998	28	-30,0%	23	82,1%	37	1
	1999	32	14,3%	23	71,9%	38	9
neuer Text ab 2001:	2000	26	-18,8%	17	65,4%	25	2
* Raub auf Geldinstitute Postfilialen und - agenturen	2001	14	-46,2%	10	71,4%	21	1
	2002	8	-42,9%	7	87,5%	9	2
	2003	7	-12,5%	5	71,4%	5	1
	2004	2	-71,4%	1	50,0%	1	1
* Raub auf sonstige Zahlstellen und Geschäfte - 2120 -	1995	42		28	66,7%	39	3
	1996	34	-19,0%	18	52,9%	39	4
	1997	34	0,0%	17	50,0%	30	4
	1998	36	5,9%	13	36,1%	19	0
	1999	27	-25,0%	12	44,4%	18	1
	2000	26	-3,7%	20	76,9%	28	5
	2001	18	-30,8%	10	55,6%	18	2
	2002	24	33,3%	16	66,7%	16	0
	2003	21	-12,5%	7	33,3%	5	1
	2004	19	-9,5%	12	63,2%	16	3
* Raubüberfall auf Spielhallen - 2121 -	1995	5		4	80,0%	8	0
	1996	4	-20,0%	1	25,0%	2	0
	1997	4	0,0%	1	25,0%	1	0
	1998	4	0,0%	0	0,0%	0	0
	1999	4	0,0%	3	75,0%	7	1
	2000	3	-25,0%	2	66,7%	4	4
	2001	3	0,0%	0	0,0%	0	0
	2002	1	-66,7%	1	100,0%	1	0
	2003	1	0,0%	0	0,0%	0	0
	2004	1	0,0%	0	0,0%	0	0
* Raubüberfall auf Tankstellen - 2122 -	1995	3		2	66,7%	4	3
	1996	2	-33,3%	2	100,0%	11	4
	1997	1	-50,0%	0	0,0%	0	0
	1998	1	0,0%	0	0,0%	0	0
	1999	3	200,0%	0	0,0%	0	0
	2000	5	66,7%	4	80,0%	4	0
	2001	1	-80,0%	1	100,0%	2	0
	2002	3	200,0%	2	66,7%	2	0
	2003	3	0,0%	0	0,0%	0	0
	2004	4	33,3%	3	75,0%	4	0

Straftat	Jahr	erfasste Fälle	Ver- änderung	A u f k l ä r u n g		ermittelte gesamt	Tatverd. ND
				absolut	in		
* Raubüberfall auf Geld- und Wert- transport - 2130 -	1995	3		2	66,7%	8	0
	1996	5	66,7%	2	40,0%	3	0
	1997	2	-60,0%	1	50,0%	3	0
	1998	3	50,0%	0	0,0%	0	0
	1999	0	-100,0%	1	0,0%	1	0
	2000	3	300,0%	0	0,0%	0	0
	2001	0	-100,0%	0	0,0%	0	0
	2002	0	0,0%	0	0,0%	0	0
	2003	2	200,0%	0	0,0%	0	0
	2004	2	200,0%	3	150,0%	6	2
* Raubüberfall auf Geld- und Kassen- boten - 2131 -	1995	3		2	66,7%	8	0
	1996	2	-33,3%	1	50,0%	1	0
	1997	2	0,0%	1	50,0%	3	0
	1998	3	50,0%	0	0,0%	0	0
	1999	0	-100,0%	1	0,0%	0	0
	2000	3	300,0%	0	0,0%	0	0
	2001	0	-100,0%	0	0,0%	0	0
	2002	0	0,0%	0	0,0%	0	0
	2003	2	200,0%	0	0,0%	0	0
	2004	2	200,0%	3	150,0%	6	2
* räuberischer Angriff auf Kraftfahrer - 2140 -	1995	4		2	50,0%	1	0
	1996	10	150,0%	7	70,0%	12	1
	1997	3	-70,0%	3	100,0%	4	2
	1998	5	66,7%	3	60,0%	5	0
	1999	7	40,0%	5	71,4%	7	0
	2000	5	-28,6%	2	40,0%	7	0
	2001	7	40,0%	4	57,1%	7	1
	2002	3	-57,1%	2	66,7%	3	0
	2003	5	66,7%	5	100,0%	9	1
	2004	6	20,0%	4	66,7%	6	1
* Zechanschlußraub - 2150 -	1995	16		14	87,5%	29	0
	1996	10	-37,5%	6	60,0%	11	0
	1997	4	-60,0%	1	25,0%	1	1
	1998	2	-50,0%	0	0,0%	0	0
	1999	3	50,0%	2	66,7%	2	0
	2000	0	-100,0%	0	0,0%	0	0
	2001	0	0,0%	0	0,0%	0	0
	2002	3	300,0%	3	100,0%	6	0
	2003	2	-33,3%	1	50,0%	2	0
	2004	1	-50,0%	1	100,0%	1	0

Straftat	Jahr	erfasste Fälle	Ver- änderung	A u f k l ä r u n g		ermittelte gesamt	Tatverd. ND
				absolut	in		
* Handtaschenraub	1995	83		35	42,2%	56	2
- 2160 -	1996	76	-8,4%	30	39,5%	42	0
	1997	88	15,8%	20	22,7%	39	1
	1998	71	-19,3%	22	31,0%	30	0
	1999	87	22,5%	25	28,7%	27	1
	2000	77	-11,5%	27	35,1%	35	0
	2001	52	-32,5%	25	48,1%	20	0
	2002	104	100,0%	20	19,2%	20	0
	2003	113	8,7%	20	17,7%	23	2
	2004	95	-15,9%	36	37,9%	44	1
* sonst. Raubüberfälle auf Strassen, Wegen und Plätzen	1995	444		242	54,5%	448	13
- 2170 -	1996	522	17,6%	261	50,0%	487	15
	1997	408	-21,8%	243	59,6%	392	11
	1998	377	-7,6%	214	56,8%	425	13
	1999	316	-16,2%	181	57,3%	326	8
	2000	240	-24,1%	146	60,8%	244	15
	2001	289	20,4%	178	61,6%	264	31
	2002	223	-22,8%	135	60,5%	243	5
	2003	190	-14,8%	109	57,4%	186	9
	2004	213	12,1%	112	52,6%	177	12
* Raub zur Erlangung von BtM	1995	2		1	50,0%	2	0
- 2180 -	1996	1	-50,0%	0	0,0%	0	0
	1997	3	200,0%	3	100,0%	7	1
	1998	1	-66,7%	1	100,0%	1	0
	1999	1	0,0%	1	100,0%	2	0
	2000	3	200,0%	3	100,0%	3	1
	2001	3	0,0%	3	100,0%	9	0
	2002	2	-33,3%	2	100,0%	3	1
	2003	0	-100,0%	0	0,0%	0	0
	2004	2	200,0%	2	100,0%	2	2
* Raubüberfälle in Wohnungen	1995	58		44	75,9%	91	3
- 2190 -	1996	71	22,4%	63	88,7%	105	8
	1997	57	-19,7%	42	73,7%	91	8
	1998	46	-19,3%	35	76,1%	86	6
	1999	50	8,7%	40	80,0%	87	9
	2000	40	-20,0%	32	80,0%	75	4
	2001	36	-10,0%	30	83,3%	61	9
	2002	49	36,1%	42	85,7%	80	1
	2003	58	18,4%	50	86,2%	99	8
	2004	85	46,6%	74	87,1%	121	8

Straftat	Jahr	erfasste Fälle	Ver- änderung	A u f k l ä r u n g		ermittelte gesamt	Tatverd. ND
				absolut	in		
* Körperverletzung	1995	11.265		9.800	87,0%	10.511	443
- insgesamt -	1996	12.212	8,4%	10.713	87,7%	11.219	543
- 2200 -	1997	11.794	-3,4%	10.490	88,9%	11.099	573
	1998	12.190	3,4%	11.011	90,3%	11.372	567
	1999	12.404	1,8%	11.127	89,7%	11.612	588
	2000	12.579	1,4%	11.369	90,4%	11.744	529
	2001	12.912	2,6%	11.595	89,8%	11.757	607
	2002	12.794	-0,9%	11.585	90,6%	11.830	640
	2003	12.741	-0,4%	11.560	90,7%	11.560	693
	2004	13.034	2,3%	11.880	91,1%	11.740	627
* Körperverletzung mit Todesfolge	1995	26		22	84,6%	27	0
- 2210 -	1996	22	-15,4%	19	86,4%	34	4
	1997	19	-13,6%	18	94,7%	20	0
	1998	10	-47,4%	9	90,0%	10	0
	1999	14	40,0%	10	71,4%	14	0
	2000	13	-7,1%	10	76,9%	15	0
	2001	11	-15,4%	11	100,0%	12	0
	2002	15	36,4%	13	86,7%	19	0
	2003	13	-13,3%	8	61,5%	9	0
	2004	18	38,5%	18	100,0%	31	6
* gefährliche/schwere Körperverletzung	1995	2.527		2.053	81,2%	2.958	186
- 2220 -	1996	3.120	23,5%	2.610	83,7%	3.726	233
	1997	3.037	-2,7%	2.561	84,3%	3.671	236
	1998	3.116	2,6%	2.711	87,0%	3.738	231
	1999	3.173	1,8%	2.733	86,1%	3.986	252
	2000	3.241	2,1%	2.830	87,3%	4.111	219
	2001	3.198	-1,3%	2.757	86,2%	3.965	282
	2002	3.234	1,1%	2.819	87,2%	4.048	280
	2003	3.262	0,9%	2.856	87,6%	4.018	276
	2004	3.186	-2,3%	2.780	87,3%	3.856	256
- gefährliche/ schwere Körperverletzung auf Strassen, Wegen und Plätzen	1995	939		707	75,3%	1.120	55
- 2221 -	1996	1.434	52,7%	1.127	78,6%	1.813	84
	1997	1.417	-1,2%	1.110	78,3%	1.808	107
	1998	1.354	-4,4%	1.118	82,6%	1.752	75
	1999	1.348	-0,4%	1.078	80,0%	1.736	79
	2000	1.299	-3,6%	1.093	84,1%	1.798	69
	2001	1.240	-4,5%	1.020	82,3%	1.621	72
	2002	1.181	-4,8%	982	83,1%	1.585	80
	2003	1.197	1,4%	988	82,5%	1.605	91
	2004	1.098	-8,3%	902	82,1%	1.397	83

Straftat	Jahr	erfasste Fälle	Ver- änderung	A u f k l ä r u n g		ermittelte gesamt	Tatverd. ND
				absolut	in %		
* Mißhandlung von Schutzbefohlenen - 2230 -	1995	87		85	97,7%	95	1
	1996	85	-2,3%	83	97,6%	82	2
	1997	97	14,1%	97	100,0%	101	2
	1998	81	-16,5%	81	100,0%	88	2
	1999	87	7,4%	85	97,7%	93	2
	2000	70	-19,5%	69	98,6%	77	2
	2001	83	18,6%	83	100,0%	89	2
	2002	107	28,9%	106	99,1%	111	3
	2003	129	20,6%	126	97,7%	130	4
2004	146	13,2%	143	97,9%	141	9	
- Mißhandlung von Kindern - 2231 -	1995	62		60	96,8%	67	1
	1996	67	8,1%	66	98,5%	65	2
	1997	67	0,0%	67	100,0%	73	2
	1998	58	-13,4%	58	100,0%	62	1
	1999	52	-10,3%	52	100,0%	57	2
	2000	47	-9,6%	47	100,0%	55	1
	2001	51	8,5%	51	100,0%	53	1
	2002	83	62,7%	82	98,8%	87	3
	2003	86	3,6%	83	96,5%	81	2
2004	100	16,3%	97	97,0%	96	9	
* vorsätzlich/ leichte Körperverletzung - 2240 -	1995	8.198		7.287	88,9%	7.487	270
	1996	8.366	2,0%	7.460	89,2%	7.439	322
	1997	8.035	-4,0%	7.269	90,5%	7.316	357
	1998	8.356	4,0%	7.657	91,6%	7.544	338
	1999	8.445	1,1%	7.687	91,0%	7.553	364
	2000	8.617	2,0%	7.904	91,7%	7.679	327
	2001	8.894	3,2%	8.088	90,9%	7.659	353
	2002	8.748	-1,6%	8.025	91,7%	7.614	376
	2003	8.759	0,1%	8.051	91,9%	7.537	440
2004	9.078	3,6%	8.383	92,3%	7.824	389	
* fahrlässige Körperverletzung - 2250 -	1995	427		353	82,7%	378	3
	1996	619	45,0%	541	87,4%	580	6
	1997	606	-2,1%	545	89,9%	583	9
	1998	627	3,5%	553	88,2%	577	14
	1999	685	9,3%	612	89,3%	675	10
	2000	638	-6,9%	556	87,1%	584	8
	2001	726	13,8%	656	90,4%	705	8
	2002	690	-5,0%	622	90,1%	689	10
	2003	578	-16,2%	519	89,8%	541	8
2004	606	4,8%	556	91,7%	571	11	

Straftat	Jahr	erfasste Fälle	Ver- änderung	A u f k l ä r u n g absolut	in	ermittelte gesamt	Tatverd. ND
* Straftaten gegen die persönliche Freiheit - 2300 -	1995	4.786		4.120	86,1%	4.342	200
	1996	4.795	0,2%	4.220	88,0%	4.410	241
	1997	5.127	6,9%	4.622	90,2%	4.697	292
	1998	4.535	-11,5%	4.141	91,3%	4.145	262
	1999	4.096	-9,7%	3.748	91,5%	3.823	210
	2000	4.472	9,2%	4.099	91,7%	4.176	260
	2001	4.571	2,2%	4.163	91,1%	4.205	251
	2002	4.899	7,2%	4.555	93,0%	4.492	258
	2003	4.813	-1,8%	4.479	93,1%	4.419	263
2004	4.627	-3,9%	4.264	92,2%	4.187	243	
* Menschenraub, Entz. Minderjähriger Kinderhandel - 2310 -	1995	55		51	92,7%	52	1
	1996	62	12,7%	56	90,3%	62	3
	1997	57	-8,1%	56	98,2%	61	6
	1998	42	-26,3%	40	95,2%	42	3
	1999	52	23,8%	51	98,1%	53	3
	2000	56	7,7%	56	100,0%	64	8
	2001	55	-1,8%	54	98,2%	56	7
	2002	63	14,5%	60	95,2%	60	7
	2003	46	-27,0%	45	97,8%	44	5
2004	41	-10,9%	40	97,6%	45	2	
* Freiheitsberaubung, Nötigung und Bedrohung - 2320 -	1995	4.725		4.063	86,0%	4.284	192
	1996	4.725	0,0%	4.159	88,0%	4.349	234
	1997	5.065	7,2%	4.562	90,1%	4.640	288
	1998	4.486	-11,4%	4.094	91,3%	4.089	248
	1999	4.036	-10,0%	3.690	91,4%	3.763	207
	2000	4.405	9,1%	4.031	91,5%	4.091	236
	2001	4.513	2,5%	4.106	91,0%	4.148	243
	2002	4.832	7,1%	4.491	92,9%	4.429	251
	2003	4.762	-1,4%	4.429	93,0%	4.369	254
2004	4.581	-3,8%	4.220	92,1%	4.137	241	
* Freiheitsberaubung - 2321 -	1999	92		86	93,5%	120	7
	2000	130	41,3%	111	85,4%	149	9
	2001	121	-6,9%	110	90,9%	144	9
	2002	118	-2,5%	114	96,6%	140	7
	2003	154	30,5%	145	94,2%	186	7
	2004	121	-21,4%	114	94,2%	158	4

Straftat	Jahr	erfasste Fälle	Ver- änderung	A u f k l ä r u n g		ermittelte Tatverd. gesamt	Tatverd. ND
				absolut	in		
* Nötigung - 2322 -	1999	975		891	91,4%	1.016	26
	2000	1.028	5,4%	936	91,1%	1.064	40
	2001	1.154	12,3%	1.063	92,1%	1.190	45
	2002	1.243	7,7%	1.150	92,5%	1.274	32
	2003	1.420	14,2%	1.313	92,5%	1.404	44
	2004	1.401	-1,3%	1.279	91,3%	1.374	50
* Bedrohung - 2323 -	1999	2.969		2.713	91,4%	2.725	176
	2000	3.247	9,4%	2.984	91,9%	2.992	191
	2001	3.238	-0,3%	2.933	90,6%	2.933	186
	2002	3.471	7,2%	3.227	93,0%	3.126	216
	2003	3.188	-8,2%	2.971	93,2%	2.911	212
	2004	3.059	-4,0%	2.827	92,4%	2.736	195
* erpresserischer Menschenraub - 2330 -	1995	2		2	100,0%	7	7
	1996	4	100,0%	1	25,0%	1	0
	1997	1	-75,0%	1	100,0%	1	0
	1998	3	200,0%	3	100,0%	8	7
	1999	3	0,0%	2	66,7%	3	0
	2000	6	100,0%	7	116,7%	22	18
	2001	1	-83,3%	1	100,0%	1	0
	2002	2	100,0%	2	100,0%	6	0
	2003	0	-100,0%	0	0,0%	0	0
2004	4	400,0%	3	75,0%	8	0	
* Geiselnahme - 2340 -	1995	4		4	100,0%	5	0
	1996	4	0,0%	4	100,0%	9	5
	1997	4	0,0%	3	75,0%	3	0
	1998	4	0,0%	4	100,0%	12	4
	1999	5	25,0%	5	100,0%	6	0
	2000	5	0,0%	5	100,0%	8	0
	2001	2	-60,0%	2	100,0%	2	1
	2002	2	0,0%	2	100,0%	3	0
	2003	5	150,0%	5	100,0%	12	6
2004	1	-80,0%	1	100,0%	1	0	

Straftat	Jahr	erfasste Fälle	Veränderung	A u f k l ä r u n g		ermittelte Tatverd.	
				absolut	in	gesamt	ND
Diebstahl - insgesamt - - **** -	1995	114.754		32.813	28,6%	28.378	2.208
	1996	106.920	-6,8%	36.622	34,3%	30.921	2.221
	1997	93.885	-12,2%	38.514	41,0%	29.993	2.139
	1998	86.121	-8,3%	35.914	41,7%	29.228	2.021
	1999	78.435	-8,9%	31.948	40,7%	26.246	1.987
	2000	70.324	-10,3%	29.140	41,4%	24.285	1.831
	2001	71.416	1,6%	28.762	40,3%	24.277	1.838
	2002	72.567	1,6%	29.398	40,5%	23.731	1.877
	2003	67.770	-6,6%	26.998	39,8%	22.475	1.666
	2004	65.678	-3,1%	26.649	40,6%	21.611	1.530
Diebstahl - ohne - erschw. Umstände - 3*** -	1995	42.692		22.827	53,5%	22.157	1.649
	1996	43.631	2,2%	26.301	60,3%	24.885	1.772
	1997	45.881	5,2%	28.769	62,7%	25.318	1.879
	1998	42.975	-6,3%	26.984	62,8%	24.721	1.725
	1999	41.044	-4,5%	24.475	59,6%	22.317	1.707
	2000	38.344	-6,6%	22.725	59,3%	20.854	1.547
	2001	39.774	3,7%	23.571	59,3%	21.288	1.631
	2002	40.642	2,2%	23.215	57,1%	20.702	1.678
	2003	38.416	-5,5%	21.928	57,1%	19.531	1.461
	2004	37.430	-2,6%	20.904	55,8%	18.843	1.377
Diebstahl - unter - erschw. Umständen - 4*** -	1995	72.062		9.986	13,9%	7.932	654
	1996	63.289	-12,2%	10.321	16,3%	7.807	544
	1997	48.004	-24,2%	9.745	20,3%	6.367	346
	1998	43.146	-10,1%	8.930	20,7%	6.201	399
	1999	37.391	-13,3%	7.473	20,0%	5.415	400
	2000	31.980	-14,5%	6.415	20,1%	4.839	382
	2001	31.642	-1,1%	5.191	16,4%	4.203	280
	2002	31.925	0,9%	6.183	19,4%	4.274	280
	2003	29.354	-8,1%	5.070	17,3%	4.056	278
	2004	28.248	-3,8%	5.745	20,3%	3.912	221

Straftat	Jahr	erfasste Fälle	Ver- änderung	A u f k l ä r u n g		ermittelte Tatverd. gesamt	Tatverd. ND
				absolut	in		
* in/aus Banken, Sparkassen - *05* -	1995	299		85	28,4%	87	31
	1996	267	-10,7%	173	64,8%	55	5
	1997	1.409	427,7%	1.339	95,0%	67	3
	1998	126	-91,1%	42	33,3%	44	1
	1999	103	-18,3%	47	45,6%	54	14
	2000	77	-25,2%	32	41,6%	38	3
	2001	68	-11,7%	33	48,5%	28	3
	2002	69	1,5%	19	27,5%	17	0
	2003	74	7,2%	20	27,0%	19	0
	2004	63	-14,9%	25	39,7%	41	0
* in/aus Dienst-, Büro-, Fabrik-, Lagerräumen - *10* -	1995	11.744		2.198	18,7%	2.282	116
	1996	9.539	-18,8%	2.045	21,4%	2.071	100
	1997	7.299	-23,5%	1.794	24,6%	1.748	52
	1998	6.655	-8,8%	1.779	26,7%	1.689	78
	1999	5.617	-15,6%	1.352	24,1%	1.359	71
	2000	4.937	-12,1%	1.357	27,5%	1.301	42
	2001	4.651	-5,8%	1.265	27,2%	1.065	34
	2002	4.751	2,2%	1.250	26,3%	1.155	30
	2003	4.155	-12,5%	1.078	25,9%	1.047	26
	2004	4.133	-0,5%	1.140	27,6%	1.029	40
* in/aus Dienst- und Büroräumen - *11* -	1995	7.564		1.352	17,9%	1.330	69
	1996	6.395	-15,5%	1.353	21,2%	1.200	66
	1997	4.781	-25,2%	1.191	24,9%	1.031	33
	1998	4.326	-9,5%	1.150	26,6%	965	49
	1999	3.715	-14,1%	886	23,8%	815	49
	2000	3.267	-12,1%	874	26,8%	735	16
	2001	2.902	-11,2%	809	27,9%	608	17
	2002	3.055	5,3%	719	23,5%	666	18
	2003	2.597	-15,0%	681	26,2%	613	8
	2004	2.397	-7,7%	672	28,0%	587	17

Straftat	Jahr	erfasste Fälle	Ver- änderung	A u f k l ä r u n g		ermittelte Tatverd. gesamt	Tatverd. ND
				absolut	in		
* in/aus Fabrik-, Werk- statt- u. Lagerräumen - *12* -	1995	4.180		846	20,2%	1.191	61
	1996	3.144	-24,8%	692	22,0%	1.042	43
	1997	2.518	-19,9%	603	23,9%	846	29
	1998	2.329	-7,5%	629	27,0%	878	50
	1999	1.902	-18,3%	466	24,5%	668	33
	2000	1.670	-12,2%	483	28,9%	655	27
	2001	1.749	4,7%	456	26,1%	539	22
	2002	1.696	-3,0%	531	31,3%	574	12
	2003	1.558	-8,1%	397	25,5%	492	18
	2004	1.736	11,4%	468	27,0%	518	23
* in/aus Gaststätten, Kantinen, Hotels - *15* -	1995	3.299		574	17,4%	846	48
	1996	2.677	-18,9%	625	23,3%	810	38
	1997	2.274	-15,1%	657	28,9%	734	47
	1998	1.803	-20,7%	682	37,8%	660	45
	1999	1.714	-4,9%	394	23,0%	452	33
	2000	1.358	-20,8%	346	25,5%	441	28
	2001	1.132	-16,6%	262	23,1%	320	6
	2002	1.128	-0,4%	265	23,5%	340	17
	2003	938	-16,8%	232	24,7%	311	27
	2004	962	2,6%	227	23,6%	268	17
* in/aus Kiosken - *20* -	1995	736		166	22,6%	280	4
	1996	581	-21,1%	154	26,5%	232	13
	1997	410	-29,4%	117	28,5%	209	4
	1998	359	-12,4%	107	29,8%	176	3
	1999	278	-22,6%	118	42,4%	413	32
	2000	212	-23,7%	66	31,1%	121	1
	2001	224	5,7%	55	24,6%	69	0
	2002	196	-12,5%	53	27,0%	88	0
	2003	182	-7,1%	53	29,1%	77	0
	2004	165	-9,3%	52	31,5%	91	0

Straftat	Jahr	erfasste Fälle	Ver- änderung	A u f k l ä r u n g		ermittelte Tatverd. gesamt	Tatverd. ND
				absolut	in		
* in/aus Warenhäusern, Verkaufsräumen - *25* -	1995	23.286		19.187	82,4%	18.635	1.625
	1996	25.079	7,7%	21.807	87,0%	20.768	1.693
	1997	24.780	-1,2%	22.510	90,8%	20.729	1.706
	1998	23.827	-3,8%	21.726	91,2%	20.021	1.525
	1999	21.372	-10,3%	19.330	90,4%	17.721	1.526
	2000	19.301	-9,7%	17.641	91,4%	16.346	1.412
	2001	20.168	4,5%	18.335	90,9%	16.552	1.445
	2002	19.652	-2,6%	17.848	90,8%	16.047	1.500
	2003	18.160	-7,6%	16.504	90,9%	14.754	1.279
	2004	17.352	-4,4%	15.787	91,0%	14.075	1.208
* Ladendiebstahl - *26* -	1995	18.414		17.662	95,9%	17.052	1.404
	1996	21.578	17,2%	20.611	95,5%	19.548	1.531
	1997	22.756	5,5%	21.857	96,0%	20.113	1.660
	1998	22.012	-3,3%	21.176	96,2%	19.503	1.498
	1999	19.758	-10,2%	18.887	95,6%	17.283	1.467
	2000	18.111	-8,3%	17.252	95,3%	15.965	1.379
	2001	19.094	5,4%	18.057	94,6%	16.282	1.423
	2002	18.687	-2,1%	17.552	93,9%	15.737	1.477
	2003	17.170	-8,1%	16.243	94,6%	14.509	1.262
	2004	16.318	-5,0%	15.410	94,4%	13.769	1.195
* in/aus Schaufenstern, Vitrinen - *30* -	1995	345		68	19,7%	117	24
	1996	343	-0,6%	62	18,1%	119	17
	1997	223	-35,0%	48	21,5%	91	11
	1998	209	-6,3%	55	26,3%	89	11
	1999	184	-12,0%	47	25,5%	81	9
	2000	106	-42,4%	31	29,2%	65	10
	2001	103	-2,8%	24	23,3%	36	5
	2002	87	-15,5%	21	24,1%	31	2
	2003	98	12,6%	38	38,8%	34	9
	2004	78	-20,4%	20	25,6%	29	4

Straftat	Jahr	erfasste Fälle	Ver- änderung	A u f k l ä r u n g		ermittelte Tatverd. gesamt	ND
				absolut	in		
* in/aus Wohnräumen	1995	10.489		2.042	19,5%	2.018	92
- insgesamt -	1996	9.468	-9,7%	2.376	25,1%	2.211	110
- *35* -	1997	8.038	-15,1%	2.415	30,0%	2.010	93
	1998	7.122	-11,4%	2.404	33,8%	2.158	142
	1999	6.304	-11,5%	2.127	33,7%	1.834	76
	2000	5.431	-13,8%	2.004	36,9%	1.859	70
	2001	5.020	-7,6%	1.621	32,3%	1.627	57
	2002	5.304	5,7%	1.968	37,1%	1.672	56
	2003	5.274	-0,6%	1.699	32,2%	1.652	57
	2004	5.188	-1,6%	1.878	36,2%	1.694	43
* in/aus Wohnungen	1995	780		276	35,4%	344	25
- nachts und Tatzeit	1996	777	-0,4%	295	38,0%	358	19
unbekannt -	1997	518	-33,3%	199	38,4%	266	7
- *34* -	1998	405	-21,8%	164	40,5%	209	10
	1999	272	-32,8%	118	43,4%	162	12
	2000	298	9,6%	138	46,3%	173	5
	2001	242	-18,8%	100	41,3%	118	2
	2002	281	16,1%	127	45,2%	151	1
	2003	288	2,5%	135	46,9%	171	8
	2004	322	11,8%	184	57,1%	207	5
* in/aus Wohnungen	1995	2.796		1.044	37,3%	1.235	42
- 06 bis 21 Uhr -	1996	2.762	-1,2%	1.228	44,5%	1.408	51
(insgesamt)	1997	2.625	-5,0%	1.219	46,4%	1.331	58
- *36* -	1998	2.668	1,6%	1.281	48,0%	1.479	97
	1999	2.417	-9,4%	1.158	47,9%	1.331	47
	2000	2.208	-8,6%	1.102	49,9%	1.247	39
	2001	2.033	-7,9%	1.086	53,4%	1.235	38
	2002	2.095	3,0%	1.177	56,2%	1.169	42
	2003	2.073	-1,1%	1.113	53,7%	1.167	39
	2004	2.094	1,0%	1.110	53,0%	1.183	31

Straftat	Jahr	erfasste Fälle	Ver- änderung	A u f k l ä r u n g		ermittelte Tatverd. gesamt	Tatverd. ND
				absolut	in		
- Tageswohnungs- einbruch - 436* -	1995	1.845		522	28,3%	680	20
	1996	1.768	-4,2%	618	35,0%	769	30
	1997	1.578	-10,7%	568	36,0%	677	35
	1998	1.580	0,1%	575	36,4%	725	54
	1999	1.298	-17,8%	483	37,2%	607	23
	2000	1.145	-11,8%	415	36,2%	515	20
	2001	955	-16,6%	357	37,4%	427	11
	2002	1.076	12,7%	473	44,0%	449	15
	2003	1.011	-6,0%	398	39,4%	423	22
	2004	1.075	6,3%	408	38,0%	449	10
* in/aus Wochenend- und Gartenhäusern - *37* -	1995	6.806		701	10,3%	495	34
	1996	5.847	-14,1%	838	14,3%	537	53
	1997	4.814	-17,7%	975	20,3%	462	29
	1998	3.990	-17,1%	948	23,8%	546	39
	1999	3.576	-10,4%	848	23,7%	402	18
	2000	2.882	-19,4%	760	26,4%	514	29
	2001	2.720	-5,6%	431	15,8%	312	19
	2002	2.883	6,0%	660	22,9%	403	16
	2003	2.870	-0,5%	443	15,4%	344	14
	2004	2.737	-4,6%	575	21,0%	380	9
* in/aus Berg-, Alm-, Jagd- o. Waldhütten - *38* -	1995	107		21	19,6%	24	0
	1996	82	-23,4%	15	18,3%	25	0
	1997	81	-1,2%	22	27,2%	29	0
	1998	59	-27,2%	11	18,6%	15	0
	1999	39	-33,9%	3	7,7%	4	1
	2000	43	10,3%	4	9,3%	8	0
	2001	25	-41,9%	4	16,0%	10	0
	2002	45	80,0%	4	8,9%	10	0
	2003	43	-4,4%	8	18,6%	17	0
	2004	35	-18,6%	9	25,7%	16	0

Straftat	Jahr	erfasste Fälle	Ver- änderung	A u f k l ä r u n g		ermittelte Tatverd. gesamt	Tatverd. ND
				absolut	in %		
* in/aus Boden-, Keller- räumen und Waschküchen - *40* -	1995	4.486		663	14,8%	539	14
	1996	4.339	-3,3%	692	15,9%	574	5
	1997	4.387	1,1%	743	16,9%	569	7
	1998	4.201	-4,2%	754	17,9%	613	23
	1999	3.833	-8,8%	644	16,8%	542	8
	2000	3.497	-8,8%	615	17,6%	506	10
	2001	3.313	-5,3%	483	14,6%	444	8
	2002	3.180	-4,0%	588	18,5%	416	13
	2003	3.224	1,4%	367	11,4%	413	9
	2004	2.643	-18,0%	506	19,1%	415	4
* in/aus unbezogenen Neu- u. Rohbauten Baustellen - *45* -	1995	2.992		287	9,6%	452	14
	1996	2.292	-23,4%	323	14,1%	486	18
	1997	2.301	0,4%	379	16,5%	499	13
	1998	1.955	-15,0%	310	15,9%	460	24
	1999	1.814	-7,2%	292	16,1%	428	12
	2000	1.498	-17,4%	243	16,2%	343	4
	2001	1.196	-20,2%	200	16,7%	242	11
	2002	1.092	-8,7%	185	16,9%	231	10
	2003	932	-14,7%	108	11,6%	186	13
	2004	825	-11,5%	116	14,1%	188	7
* in/aus Kraftfahrzeuge - *50* -	1995	14.404		1.116	7,7%	1.211	56
	1996	12.805	-11,1%	1.230	9,6%	1.220	97
	1997	9.650	-24,6%	1.326	13,7%	1.062	74
	1998	8.654	-10,3%	1.202	13,9%	886	118
	1999	8.269	-4,4%	1.096	13,3%	739	105
	2000	7.337	-11,3%	863	11,8%	648	107
	2001	7.766	5,8%	831	10,7%	612	68
	2002	7.785	0,2%	1.141	14,7%	648	87
	2003	6.773	-13,0%	1.052	15,5%	603	84
	2004	7.461	10,2%	1.084	14,5%	530	70

Straftat	Jahr	erfasste Fälle	Ver- änderung	A u f k l ä r u n g		ermittelte Tatverd. gesamt	Tatverd. ND
				absolut	in %		
* an Kraftfahrzeugen	1995	9.504		905	9,5%	1.091	76
- *550 -	1996	8.637	-9,1%	952	11,0%	1.097	92
	1997	7.135	-17,4%	911	12,8%	861	63
	1998	5.540	-22,4%	619	11,2%	734	80
	1999	5.248	-5,3%	757	14,4%	618	53
	2000	4.567	-13,0%	475	10,4%	500	28
	2001	4.563	-0,1%	440	9,6%	513	40
	2002	4.408	-3,4%	538	12,2%	493	43
	2003	4.374	-0,8%	527	12,0%	449	43
	2004	3.846	0,0%	427	11,1%	424	29
* eines Kennzeichens von einem Kfz	1995	4.807		333	6,9%	428	51
- *56* -	1996	4.228	-12,0%	314	7,4%	397	46
	1997	3.839	-9,2%	324	8,4%	375	47
	1998	2.815	-26,7%	281	10,0%	315	47
	1999	2.415	-14,2%	229	9,5%	256	31
	2000	2.319	-4,0%	201	8,7%	208	14
	2001	2.277	-1,8%	209	9,2%	218	28
	2002	2.133	-6,3%	218	10,2%	239	29
	2003	2.095	-1,8%	221	10,5%	186	13
	2004	1.746	-16,7%	184	10,5%	178	16
* in/aus Kirchen	1995	87		12	13,8%	43	0
- *60* -	1996	64	-26,4%	14	21,9%	20	0
	1997	56	-12,5%	24	42,9%	41	0
	1998	45	-19,6%	19	42,2%	22	2
	1999	48	6,7%	14	29,2%	19	0
	2000	53	10,4%	19	35,8%	30	0
	2001	50	-5,7%	18	36,0%	24	0
	2002	32	-36,0%	7	21,9%	11	0
	2003	28	-12,5%	9	32,1%	10	0
	2004	40	42,9%	16	40,0%	25	1

Straftat	Jahr	erfasste Fälle	Ver- änderung	A u f k l ä r u n g		ermittelte Tatverd. gesamt	Tatverd. ND
				absolut	in		
* in/aus Sammlungen und öffentlichen Ausstellungen - *65* -	1995	42		7	16,7%	16	0
	1996	41	-2,4%	5	12,2%	7	2
	1997	22	-46,3%	5	22,7%	8	0
	1998	38	72,7%	10	26,3%	9	0
	1999	39	2,6%	8	20,5%	19	0
	2000	47	20,5%	8	17,0%	10	0
	2001	20	-57,4%	5	25,0%	9	0
	2002	13	-35,0%	3	23,1%	5	0
	2003	9	-30,8%	0	0,0%	0	0
	2005	22	144,4%	1	4,5%	1	0
* von Betäubungsmittel - insgesamt - - *700 -	1995	16		3	18,8%	4	0
	1996	14	-12,5%	11	78,6%	16	0
	1997	7	-50,0%	3	42,9%	4	0
	1998	14	100,0%	8	57,1%	7	0
	1999	12	-14,3%	5	41,7%	13	0
	2000	5	-58,3%	1	20,0%	1	0
	2001	8	60,0%	2	25,0%	3	0
	2002	6	-25,0%	2	33,3%	3	0
	2003	2	-66,7%	1	50,0%	1	0
	2004	9	350,0%	2	22,2%	2	0
* von Gepäck - *80* -	1995	53		3	5,7%	6	2
	1996	29	-45,3%	5	17,2%	5	0
	1997	34	17,2%	4	11,8%	9	0
	1998	33	-2,9%	5	15,2%	6	0
	1999	37	12,1%	2	5,4%	3	2
	2000	19	-48,6%	3	15,8%	3	0
	2001	16	-15,8%	1	6,3%	1	0
	2002	16	0,0%	2	12,5%	9	0
	2003	18	12,5%	2	11,1%	3	0
	2004	18	0,0%	0	0,0%	0	0

Straftat	Jahr	erfasste Fälle	Ver- änderung	A u f k l ä r u n g		ermittelte Tatverd. gesamt	Tatverd. ND
				absolut	in		
* von Express- und Stückgut - *81* -	1995	74		8	10,8%	15	0
	1996	76	2,7%	8	10,5%	11	0
	1997	28	-63,2%	3	10,7%	8	0
	1998	17	-39,3%	4	23,5%	5	0
	1999	137	705,9%	127	92,7%	6	1
	2000	11	-92,0%	4	36,4%	5	0
	2001	9	-18,2%	1	11,1%	1	0
	2002	21	133,3%	3	14,3%	1	0
	2003	25	19,0%	4	16,0%	5	0
	2004	22	-12,0%	2	9,1%	3	0
* von/aus Wagen- ladungen - *83* -	1995	117		29	24,8%	46	8
	1996	54	-53,8%	20	37,0%	33	2
	1997	56	3,7%	16	28,6%	30	0
	1998	35	-37,5%	12	34,3%	30	1
	1999	55	57,1%	9	16,4%	14	1
	2000	131	138,2%	101	77,1%	35	0
	2001	37	-71,8%	6	16,2%	13	0
	2002	97	162,2%	41	42,3%	35	1
	2003	115	18,6%	4	3,5%	7	0
	2004	46	-60,0%	3	6,5%	4	0
* aus Schließfach - *85* -	1995	56		10	17,9%	10	0
	1996	41	-26,8%	5	12,2%	11	0
	1997	42	2,4%	7	16,7%	6	0
	1998	71	69,0%	12	16,9%	18	0
	1999	77	8,5%	20	26,0%	12	0
	2000	52	-32,5%	8	15,4%	6	0
	2001	51	-1,9%	5	9,8%	9	0
	2002	51	0,0%	4	7,8%	4	0
	2003	58	13,7%	8	13,8%	9	0
	2004	63	8,6%	5	7,9%	6	0

Straftat	Jahr	erfasste Fälle	Ver- änderung	A u f k l ä r u n g		ermittelte Tatverd. gesamt	Tatverd. ND
				absolut	in		
* Taschendiebstahl	1995	1.039		95	9,1%	83	16
- *90* -	1996	789	-24,1%	129	16,3%	120	13
	1997	474	-39,9%	57	12,0%	64	7
	1998	352	-25,7%	48	13,6%	48	0
	1999	439	24,7%	46	10,5%	49	7
	2000	443	0,9%	48	10,8%	64	1
	2001	385	-13,1%	43	11,2%	50	10
	2002	452	17,4%	56	12,4%	56	2
	2003	404	-10,6%	55	13,6%	52	6
	2004	470	16,3%	46	9,8%	46	1
* von Schiffen und Booten	1995	25		4	16,0%	5	0
- *91* -	1996	22	-12,0%	0	0,0%	0	0
	1997	26	18,2%	8	30,8%	18	0
	1998	19	-26,9%	4	21,1%	7	0
	1999	19	0,0%	7	36,8%	13	0
	2000	8	-57,9%	1	12,5%	4	0
	2001	16	100,0%	2	12,5%	2	0
	2002	14	-12,5%	0	0,0%	0	0
	2003	17	21,4%	0	0,0%	0	0
	2004	18	5,9%	0	0,0%	0	0
* Großviehdiebstahl	1995	122		15	12,3%	20	5
- *950 -	1996	83	-32,0%	16	19,3%	24	5
	1997	68	-18,1%	14	20,6%	22	0
	1998	57	-16,2%	15	26,3%	26	4
	1999	55	-3,5%	25	45,5%	8	0
	2000	25	-54,5%	4	16,0%	9	0
	2001	25	0,0%	7	28,0%	13	0
	2002	21	-16,0%	5	23,8%	7	0
	2003	33	57,1%	5	15,2%	7	0
	2004	29	-12,1%	7	24,1%	13	0

Straftat	Jahr	erfasste Fälle	Ver- änderung	A u f k l ä r u n g		ermittelte Tatverd. gesamt	Tatverd. ND
				absolut	in		
* Handtaschendiebstahl	1995	2.001		197	9,8%	182	22
- *96* -	1996	1.307	-34,7%	151	11,6%	136	11
	1997	1.171	-10,4%	125	10,7%	121	9
	1998	1.123	-4,1%	144	12,8%	121	6
	1999	1.111	-1,1%	132	11,9%	146	3
	2000	1.004	-9,6%	124	12,4%	128	1
	2001	1.142	13,7%	200	17,5%	160	10
	2002	1.188	4,0%	149	12,5%	141	11
	2003	1.295	9,0%	157	12,1%	159	7
	2004	1.255	-3,1%	149	11,9%	155	8
* von Kraftfahrzeugen einschl. unbefugte Ingebrauchnahme	1995	10.222		1.986	19,4%	1.894	259
- ***1 -	1996	8.335	-18,5%	1.976	23,7%	1.917	200
	1997	5.303	-36,4%	1.768	33,3%	1.517	116
	1998	4.232	-20,2%	1.331	31,5%	1.205	123
	1999	3.227	-23,7%	1.058	32,8%	995	103
	2000	2.290	-29,0%	747	32,6%	794	110
	2001	2.166	-5,4%	636	29,4%	678	59
	2002	1.710	-21,1%	611	35,7%	650	44
	2003	1.656	-3,2%	573	34,6%	622	49
	2004	1.270	-23,3%	485	38,2%	517	21
* von Mopeds, Kraft- rädern	1995	3.404		765	22,5%	887	1
- ***2 -	1996	2.793	-17,9%	788	28,2%	892	11
	1997	2.214	-20,7%	663	29,9%	748	4
	1998	1.960	-11,5%	623	31,8%	763	1
	1999	1.607	-18,0%	496	30,9%	682	5
	2000	1.310	-18,5%	453	34,6%	559	3
	2001	1.297	-1,0%	406	31,3%	492	3
	2002	1.193	-8,0%	383	32,1%	453	7
	2003	1.189	-0,3%	355	29,9%	430	2
	2004	1.105	-7,1%	379	34,3%	431	5

Straftat	Jahr	erfasste Fälle	Veränderung	Aufklärung absolut	in	ermittelte Tatverd. gesamt	Tatverd. ND
* von Fahrrädern - ***3 -	1995	6.101		389	6,4%	451	21
	1996	5.683	-6,9%	489	8,6%	565	11
	1997	5.752	1,2%	581	10,1%	553	13
	1998	5.957	3,6%	884	14,8%	673	19
	1999	5.016	-15,8%	605	12,1%	641	32
	2000	5.057	0,8%	736	14,6%	604	19
	2001	5.681	12,3%	574	10,1%	610	22
	2002	6.049	6,5%	569	9,4%	599	23
	2003	6.292	4,0%	609	9,7%	676	25
	2004	5.552	-11,8%	700	12,6%	724	28
* von Schusswaffen - ***4 -	1995	97		19	19,6%	32	3
	1996	108	11,3%	39	36,1%	58	1
	1997	65	-39,8%	28	43,1%	37	0
	1998	71	9,2%	33	46,5%	45	2
	1999	29	-59,2%	20	69,0%	31	2
	2000	44	51,7%	23	52,3%	33	4
	2001	34	-22,7%	15	44,1%	25	1
	2002	31	-8,8%	16	51,6%	26	0
	2003	28	-9,7%	14	50,0%	19	0
	2004	27	-3,6%	13	48,1%	23	1
* von unbaren Zahlungsmitteln - ***5 -	1995	357		95	26,6%	123	16
	1996	348	-2,5%	106	30,5%	123	5
	1997	304	-12,6%	106	34,9%	108	1
	1998	362	19,1%	144	39,8%	160	16
	1999	316	-12,7%	120	38,0%	135	5
	2000	295	-6,6%	116	39,3%	127	9
	2001	296	0,3%	110	37,2%	112	4
	2002	310	4,7%	119	38,4%	111	2
	2003	301	-2,9%	125	41,5%	142	7
	2004	358	18,9%	166	46,4%	186	2

Straftat	Jahr	erfasste Fälle	Ver- änderung	A u f k l ä r u n g		ermittelte Tatverd. gesamt	Tatverd. ND
				absolut	in		
* von/aus Automaten	1995	3.507		624	17,8%	649	22
- ***7 -	1996	2.657	-24,2%	488	18,4%	756	39
	1997	2.405	-9,5%	667	27,7%	616	28
	1998	2.057	-14,5%	567	27,6%	600	20
	1999	1.708	-17,0%	428	25,1%	456	31
	2000	1.327	-22,3%	442	33,3%	365	19
	2001	1.115	-16,0%	209	18,7%	311	25
	2002	1.825	63,7%	477	26,1%	333	12
	2003	947	-48,1%	224	23,7%	230	14
	2004	950	0,3%	195	20,5%	204	8
* Antiquitäten, Kunst- und sakralen Gegen- ständen	1995	178		43	24,2%	67	0
- ***8 -	1996	153	-14,0%	30	19,6%	56	3
	1997	99	-35,3%	37	37,4%	59	3
	1998	89	-10,1%	36	40,4%	62	0
	1999	68	-23,6%	18	26,5%	24	1
	2000	76	11,8%	28	36,8%	35	1
	2001	51	-32,9%	14	27,5%	19	0
	2002	55	7,8%	23	41,8%	24	0
	2003	46	-16,4%	12	26,1%	17	1
	2004	38	-17,4%	11	28,9%	13	0

Straftat	Jahr	erfasste Fälle	Ver- änderung	Aufklärung absolut	in	ermittelte Tatverd. gesamt	ND
Vermögens- und Fälschungsdelikte - 5000 -	1995	17.782		11.441	64,3%	9.092	928
	1996	20.737	16,6%	16.017	77,2%	11.336	1.154
	1997	18.169	-12,4%	14.908	82,1%	10.959	900
	1998	25.762	41,8%	22.581	87,7%	15.167	938
	1999	21.098	-18,1%	18.214	86,3%	13.069	808
	2000	22.612	7,2%	19.543	86,4%	13.124	770
	2001	24.517	8,4%	21.291	86,8%	13.595	796
	2002	26.246	7,1%	22.681	86,4%	15.380	832
	2003	31.506	20,0%	26.571	84,3%	16.362	869
	2004	31.439	-0,2%	27.226	86,6%	16.007	866
* Betrug - 5100 -	1995	14.206		8.201	57,7%	6.243	419
	1996	16.056	13,0%	11.772	73,3%	8.026	658
	1997	13.491	-16,0%	10.667	79,1%	7.639	512
	1998	20.791	54,1%	18.055	86,8%	11.844	578
	1999	16.368	-21,3%	13.950	85,2%	9.963	493
	2000	17.787	8,7%	15.185	85,4%	9.998	455
	2001	18.853	6,0%	16.197	85,9%	10.338	509
	2002	20.281	7,6%	17.333	85,5%	11.966	565
	2003	25.111	23,8%	20.935	83,4%	12.952	606
	2004	25.200	0,4%	21.833	86,6%	12.726	601
* Waren- und Waren- kreditbetrug - 5110 -	1995	6.978		1.926	27,6%	1.711	56
	1996	5.389	-22,8%	2.075	38,5%	1.825	132
	1997	4.080	-24,3%	2.075	50,9%	1.505	93
	1998	4.232	3,7%	2.408	56,9%	11.844	112
	1999	3.635	-14,1%	2.027	55,8%	1.386	51
	2000	3.587	-1,3%	2.035	56,7%	1.337	59
	2001	3.546	-1,1%	2.198	62,0%	1.449	78
	2002	3.691	4,1%	2.343	63,5%	1.459	63
	2003	3.840	4,0%	2.434	63,4%	1.726	61
	2004	5.658	47,3%	4.371	77,3%	2.148	82

Straftat	Jahr	erfasste Fälle	Ver- änderung	Aufklärung absolut	in	ermittelte Tatverd. gesamt	ND
* betrügerisches Er- langen von Kfz - 5111 -	1995	166		164	98,8%	153	9
	1996	114	-31,3%	111	97,4%	115	9
	1997	56	-50,9%	55	98,2%	51	4
	1998	48	-14,3%	48	100,0%	45	1
	1999	55	14,6%	54	98,2%	61	3
	2000	71	29,1%	71	100,0%	71	3
	2001	36	-49,3%	33	91,7%	39	2
	2002	42	16,7%	41	97,6%	42	0
	2003	44	4,8%	42	95,5%	40	0
	2004	42	-4,5%	42	100,0%	52	4
* sonst. Warenkredit- betrug - 5112 -	1995	6.438		1.435	22,3%	1.266	41
	1996	4.954	-23,1%	1.683	34,0%	1.450	98
	1997	3.770	-23,9%	1.792	47,5%	1.252	82
	1998	4.019	6,6%	2.212	55,0%	1.318	104
	1999	3.442	-14,4%	1.856	53,9%	1.228	42
	2000	3.392	-1,5%	1.844	54,4%	1.189	48
	2001	3.315	-2,3%	1.981	59,8%	1.272	73
	2002	3.273	-1,3%	1.944	59,4%	1.224	55
	2003	3.146	-3,9%	1.792	57,0%	1.393	50
	2004	3.340	6,2%	2.127	63,7%	1.534	59
* Warenbetrug - 5113 -	1995	374		327	87,4%	339	7
	1996	321	-14,2%	281	87,5%	305	25
	1997	254	-20,9%	228	89,8%	224	7
	1998	165	-35,0%	148	89,7%	125	7
	1999	138	-16,4%	117	84,8%	112	6
	2000	124	-10,1%	120	96,8%	95	9
	2001	195	57,3%	184	94,4%	153	3
	2002	376	92,8%	358	95,2%	216	8
	2003	650	121,0%	600	92,3%	333	12
	2004	2.276	292,3%	2.202	96,7%	638	21

Straftat	Jahr	erfasste Fälle	Ver- änderung	Aufklärung absolut	in	ermittelte Tatverd. gesamt	ND
* Kautions- und Beteiligungsbetrug - 5130 -	1995	111		103	92,8%	66	0
	1996	41	-63,1%	39	95,1%	40	0
	1997	101	146,3%	101	100,0%	53	3
	1998	73	-27,7%	67	91,8%	45	2
	1999	99	35,6%	98	99,0%	88	2
	2000	282	184,8%	280	99,3%	42	9
	2001	205	-27,3%	203	99,0%	32	1
	2002	40	-80,5%	40	100,0%	29	1
	2003	265	562,5%	264	99,6%	31	1
	2004	42	-84,2%	40	95,2%	34	0
* Geldkreditbetrug - 5140 -	1995	176		162	92,0%	137	2
	1996	159	-9,7%	155	97,5%	175	1
	1997	198	24,5%	189	95,5%	119	3
	1998	453	128,8%	442	97,6%	174	4
	1999	816	80,1%	800	98,0%	161	7
	2000	142	-82,6%	112	78,9%	142	7
	2001	229	61,3%	186	81,2%	145	4
	2002	161	-29,7%	133	82,6%	107	2
	2003	222	37,9%	212	95,5%	134	11
	2004	221	-0,5%	217	98,2%	107	5
* Erschleichen von Leistungen - 5150 -	1995	550		532	96,7%	502	137
	1996	2.113	284,2%	2.083	98,6%	1.463	92
	1997	1.910	-9,6%	1.867	97,7%	1.167	96
	1998	6.626	246,9%	6.532	98,6%	4.975	147
	1999	4.406	-33,5%	4.341	98,5%	3.415	186
	2000	4.225	-4,1%	4.149	98,2%	3.250	134
	2001	4.065	-3,8%	4.021	98,9%	3.004	140
	2002	4.879	20,0%	4.814	98,7%	3.396	207
	2003	6.102	25,1%	6.055	99,2%	4.068	274
	2004	6.343	3,9%	6.303	99,4%	4.105	281

Straftat	Jahr	erfasste Fälle	Ver- änderung	Aufklärung absolut	in	ermittelte Tatverd. gesamt	ND
* Betrug mittels rechts- widrig erlangter unbarer Zahlungs- mittel - 5160 -	1995	665		374	56,2%	340	18
	1996	876	31,7%	467	53,3%	342	9
	1997	863	-1,5%	525	60,8%	327	9
	1998	1.094	26,8%	746	68,2%	458	26
	1999	955	-12,7%	560	58,6%	382	16
	2000	1.396	46,2%	930	66,6%	406	26
	2001	1.713	22,7%	1.063	62,1%	431	35
	2002	1.777	3,7%	907	51,0%	434	18
	2003	3.888	118,8%	2.259	58,1%	559	13
2004	2.780	-28,5%	1.682	60,5%	581	18	
* Euroscheckbetrug - 5161 -	1995	183		99	54,1%	68	6
	1996	172	-6,0%	57	33,1%	61	2
	1997	118	-31,4%	62	52,5%	44	2
	1998	97	-17,8%	58	59,8%	59	5
	1999	52	-46,4%	28	53,8%	33	2
	2000	85	63,5%	74	87,1%	13	0
	2001	42	-50,6%	29	69,0%	11	2
* Betrug mittels rechts- erlangter Schecks	2002	17	-59,5%	16	94,1%	19	1
	2003	38	123,5%	31	81,6%	29	1
	2004	16	-57,9%	12	75,0%	7	1
* sonst. Scheckbetrug - 5162 -	1995	72		62	86,1%	61	1
	1996	110	52,8%	86	78,2%	66	0
	1997	59	-46,4%	53	89,8%	47	1
	1998	68	15,3%	53	77,9%	56	3
	1999	64	-5,9%	56	87,5%	53	3
	2000	30	-53,1%	26	86,7%	26	4
* Betrug mittels rechts- erl. Debitk. ohne PIN	2001	23	-23,3%	21	91,3%	19	1
	2002	269	1069,6%	117	43,5%	72	1
	2003	1.978	635,3%	1.040	52,6%	213	6
	2004	1.676	-15,3%	990	59,1%	271	5

Straftat	Jahr	erfasste Fälle	Ver- änderung	Aufklärung absolut	in	ermittelte Tatverd. gesamt	ND
* Karten für Geldausgabe- bzw. Kassenautomaten - 5163 -	1995	221		103	46,6%	108	4
	1996	305	38,0%	148	48,5%	127	5
	1997	372	22,0%	196	52,7%	129	3
	1998	510	37,1%	349	68,4%	209	12
	1999	380	-25,5%	185	48,7%	144	2
	2000	525	38,2%	312	59,4%	166	11
Textänderung ab 2002:	2001	858	63,4%	492	57,3%	189	7
* Betrug mittels rechtsverl. Debitk. mit PIN	2002	584	-31,9%	300	51,4%	166	6
	2003	549	-6,0%	338	61,6%	168	6
	2004	495	-9,8%	299	60,4%	169	6
* Kreditkartenbetrug - 5164 -	1995	142		80	56,3%	77	7
	1996	251	76,8%	154	61,4%	91	1
	1997	228	-9,2%	141	61,8%	84	0
	1998	295	29,4%	176	59,7%	100	4
	1999	340	15,3%	213	62,6%	119	2
	2000	666	95,9%	441	66,2%	162	8
	2001	694	4,2%	458	66,0%	179	15
	2002	821	18,3%	401	48,8%	167	4
	2003	1.242	51,3%	804	64,7%	259	2
	2004	523	-57,9%	338	64,6%	186	5
* sonstige unbare Zahlungsmittel - 5165 -	1995	47		30	63,8%	40	2
	1996	38	-19,1%	22	57,9%	23	1
	1997	86	126,3%	73	84,9%	54	3
	1998	124	44,2%	110	88,7%	66	3
	1999	119	-4,0%	78	65,5%	70	7
	2000	90	-24,4%	77	85,6%	68	6
Textänderung ab 2002:	2001	96	6,7%	63	65,6%	68	14
* Betrug mittels rechtsverl. Daten v. Zahlungsl	2002	73	-24,0%	62	84,9%	48	3
	2003	55	-24,7%	31	56,4%	17	0
	2004	30	-45,5%	11	36,7%	10	1

Straftat	Jahr	erfasste Fälle	Ver- änderung	Aufklärung absolut	in	ermittelte Tatverd. gesamt	ND
erst ab 2002:							
* sonstige unbare Zahlungsmittel	2002	13		11	84,6%	13	3
- 5169 -	2003	26	50,0%	15	57,7%	12	2
	2004	40	35,0%	32	80,0%	27	2
* sonstiger Betrug	1995	5.699		5.079	89,1%	3.806	210
- 5170 -	1996	7.411	30,0%	6.888	92,9%	4.563	430
	1997	6.319	-14,7%	5.890	93,2%	4.807	315
	1998	8.277	31,0%	7.824	94,5%	5.165	302
	1999	6.435	-22,3%	6.102	94,8%	4.921	246
	2000	8.142	26,5%	7.666	94,2%	5.227	228
	2001	9.089	11,6%	8.520	93,7%	5.720	259
	2002	9.723	7,0%	9.086	93,4%	7.085	282
	2003	10.788	11,0%	9.706	90,0%	7.220	265
	2004	10.142	-6,0%	9.207	90,8%	6.593	241
* Leistungsbetrug	1995	597		576	96,5%	412	47
- 5171 -	1996	507	-15,1%	469	92,5%	469	93
	1997	370	-27,0%	354	95,7%	335	59
	1998	1.351	265,1%	1.345	99,6%	286	20
	1999	543	-59,8%	528	97,2%	491	37
	2000	378	-30,4%	369	97,6%	295	16
	2001	295	-22,0%	288	97,6%	282	24
	2002	377	27,8%	360	95,5%	383	17
	2003	336	-10,9%	315	93,8%	283	19
	2004	352	4,8%	341	96,9%	246	8
* Leistungskreditbetrug	1995	141		136	96,5%	122	4
- 5172 -	1996	195	38,3%	188	96,4%	169	8
	1997	214	9,7%	214	100,0%	222	7
	1998	214	0,0%	211	98,6%	191	8
	1999	279	30,4%	276	98,9%	228	10
	2000	194	-30,5%	188	96,9%	155	8
	2001	210	8,2%	209	99,5%	177	5
	2002	156	-25,7%	152	97,4%	132	6
	2003	249	59,6%	242	97,2%	215	4
	2004	309	24,1%	309	100,0%	310	5

Straftat	Jahr	erfasste Fälle	Veränderung	Aufklärung absolut	in	ermittelte Tatverd. gesamt	ND
* Betrug zum Nachteil von Versicherungen - 5174 -	1995	65		61	93,8%	74	1
	1996	123	89,2%	122	99,2%	175	4
	1997	159	29,3%	158	99,4%	222	6
	1998	175	10,1%	173	98,9%	221	2
	1999	140	-20,0%	141	100,7%	197	13
	2000	229	63,6%	225	98,3%	242	22
	2001	201	-12,2%	202	100,5%	240	49
	2002	165	-17,9%	166	100,6%	241	35
	2003	141	-14,5%	138	97,9%	157	5
	2004	168	19,1%	167	99,4%	177	2
* Computerbetrug - 5175 -	1995	151		87	57,6%	64	1
	1996	252	66,9%	162	64,3%	119	5
	1997	263	4,4%	182	69,2%	97	4
	1998	185	-29,7%	131	70,8%	116	45
	1999	119	-35,7%	87	73,1%	64	4
	2000	241	102,5%	196	81,3%	180	6
	2001	364	51,0%	301	82,7%	272	5
	2002	285	-21,7%	213	74,7%	206	6
* Textänderung: sofern nicht unter 5163/ 5179 zu erf.	2003	261	-8,4%	154	59,0%	114	5
	2004	357	36,8%	232	65,0%	171	12
* Betrug zum Nachteil v. Sozialversicherung - 5177 -	1995	226		225	99,6%	226	7
	1996	216	-4,4%	214	99,1%	213	47
	1997	244	13,0%	242	99,2%	245	27
	1998	264	8,2%	263	99,6%	260	10
	1999	374	41,7%	374	100,0%	370	12
	2000	463	23,8%	463	100,0%	452	23
	2001	659	42,3%	658	99,8%	667	21
	2002	1.951	196,1%	1.951	100,0%	1.855	36
	2003	1.634	-16,2%	1.633	99,9%	1.636	33
	2004	659	-59,7%	658	99,8%	673	17

Straftat	Jahr	erfasste Fälle	Ver- änderung	Aufklärung absolut	in	ermittelte Tatverd. gesamt	ND
* Veruntreuung - 5200 -	1995	493		490	99,4%	521	17
	1996	840	70,4%	834	99,3%	842	25
	1997	906	7,9%	901	99,4%	921	29
	1998	1.398	54,3%	1.394	99,7%	1.080	29
	1999	1.415	1,2%	1.402	99,1%	1.092	23
	2000	1.510	6,7%	1.505	99,7%	1.054	22
	2001	1.770	17,2%	1.761	99,5%	1.070	22
	2002	1.876	6,0%	1.861	99,2%	1.055	25
	2003	2.395	27,7%	2.381	99,4%	1.218	35
	2004	2.322	-3,0%	2.309	99,4%	1.235	29
* Untreue - 5210 -	1995	133		131	98,5%	159	5
	1996	188	41,4%	183	97,3%	201	2
	1997	166	-11,7%	162	97,6%	184	2
	1998	403	142,8%	399	99,0%	276	5
	1999	314	-22,1%	309	98,4%	308	3
	2000	228	-27,4%	227	99,6%	242	0
	2001	251	10,1%	249	99,2%	213	2
	2002	291	15,9%	292	100,3%	205	1
	2003	343	17,9%	341	99,4%	242	0
	2004	313	-8,7%	312	99,7%	229	1
* Veruntreuen von Arbeitsentgeld - 5220 -	1995	353		353	100,0%	360	12
	1996	632	79,0%	632	100,0%	640	24
	1997	704	11,4%	704	100,0%	722	27
	1998	954	35,5%	954	100,0%	787	25
	1999	1.029	7,9%	1.025	99,6%	783	14
	2000	1.046	1,7%	1.048	100,2%	725	17
	2001	1.352	29,3%	1.350	99,9%	788	17
	2002	1.435	6,1%	1.432	99,8%	786	23
	2003	1.461	1,8%	1.459	99,9%	755	32
	2004	1.201	-17,8%	1.201	100,0%	639	17

Straftat	Jahr	erfasste Fälle	Veränderung	Aufklärung absolut	in	ermittelte Tatverd. gesamt	ND
* Mißbrauch von Scheck- und Kreditkarten - 5230 -	1995	7		6	85,7%	9	0
	1996	20	185,7%	19	95,0%	16	0
	1997	36	80,0%	35	97,2%	19	0
	1998	41	13,9%	41	100,0%	38	0
	1999	72	75,6%	68	94,4%	56	6
	2000	236	227,8%	230	97,5%	111	5
	2001	167	-29,2%	162	97,0%	83	3
	2002	150	-10,2%	137	91,3%	77	1
	2003	591	294,0%	581	98,3%	255	3
	2004	808	36,7%	796	98,5%	386	11
* Unterschlagung - 5300 -	1995	1.618		1.386	85,7%	1.396	67
	1996	2.110	30,4%	1.783	84,5%	1.550	64
	1997	1.996	-5,4%	1.673	83,8%	1.539	67
	1998	1.801	-9,8%	1.451	80,6%	1.405	50
	1999	1.804	0,2%	1.420	78,7%	1.453	58
	2000	1.909	5,8%	1.530	80,1%	1.545	59
	2001	2.154	12,8%	1.680	78,0%	1.662	50
	2002	2.455	14,0%	1.919	78,2%	1.884	64
	2003	2.552	4,0%	1.899	74,4%	1.884	51
	2004	2.579	1,1%	1.820	70,6%	1.766	50
* Unterschlagung von Kfz - 5310 -	1995	386		366	94,8%	380	32
	1996	455	17,9%	447	98,2%	440	27
	1997	395	-13,2%	391	99,0%	381	33
	1998	323	-18,2%	316	97,8%	311	18
	1999	327	1,2%	324	99,1%	328	26
	2000	307	-6,1%	302	98,4%	301	17
	2001	325	5,9%	317	97,5%	296	20
	2002	282	-13,2%	279	98,9%	282	27
	2003	252	-10,6%	246	97,6%	238	13
	2004	249	-1,2%	247	99,2%	222	15

Straftat	Jahr	erfasste Fälle	Ver- änderung	Aufklärung absolut	in	ermittelte Tatverd. gesamt	ND
* Urkundenfälschung	1995	1.390		1.289	92,7%	1.330	419
- 5400 -	1996	1.635	17,6%	1.532	93,7%	1.552	419
	1997	1.664	1,8%	1.555	93,4%	1.469	311
	1998	1.600	-3,8%	1.511	94,4%	1.446	309
	1999	1.314	-17,9%	1.245	94,7%	1.207	256
	2000	1.261	-4,0%	1.178	93,4%	1.148	249
	2001	1.539	22,0%	1.452	94,3%	1.157	236
	2002	1.414	-8,1%	1.350	95,5%	1.124	199
	2003	1.250	-11,6%	1.158	92,6%	1.041	173
	2004	1.106	-11,5%	1.032	93,3%	1.001	195
* Geld- und Wert- zeichenfälschung, Fälschung von Vor- drucken für Euro- schecks, -karten	1995	48		48	100,0%	54	23
- 5500 -	1996	45	-6,3%	45	100,0%	65	23
	1997	48	6,7%	48	100,0%	57	11
	1998	48	0,0%	48	100,0%	54	13
	1999	79	64,6%	79	100,0%	44	7
	2000	38	-51,9%	38	100,0%	42	8
	2001	73	92,1%	73	100,0%	79	17
	2002	74	1,4%	73	98,6%	83	10
	2003	63	-14,9%	63	100,0%	67	26
	2004	90	42,9%	90	100,0%	80	21
- Geld- und Wert- zeichenfälschung	1995	8		8	100,0%	11	6
- 5510 -	1996	5	-37,5%	5	100,0%	13	2
	1997	11	120,0%	11	100,0%	12	1
	1998	11	0,0%	11	100,0%	13	1
	1999	11	0,0%	11	100,0%	14	4
	2000	11	0,0%	11	100,0%	14	3
	2001	10	-9,1%	10	100,0%	11	2
	2002	11	10,0%	11	100,0%	15	0
	2003	17	54,5%	17	100,0%	18	5
	2004	14	-17,6%	14	100,0%	12	2

Straftat	Jahr	erfasste Fälle	Ver- änderung	Aufklärung absolut	in	ermittelte gesamt	Tatverd. ND
* Inverkehrbringen von Falschgeld - 5520 -	1995	39		39	100,0%	43	19
	1996	39	0,0%	39	100,0%	56	22
	1997	37	-5,1%	37	100,0%	45	10
	1998	36	-2,7%	36	100,0%	39	10
	1999	68	88,9%	68	100,0%	30	3
	2000	27	-60,3%	27	100,0%	28	5
	2001	56	107,4%	56	100,0%	64	12
	2002	62	10,7%	62	100,0%	68	10
	2003	45	-27,4%	45	100,0%	50	21
	2004	65	44,4%	65	100,0%	62	17
* Konkursstraftaten - 5600 -	1995	27		27	100,0%	37	3
	1996	51	88,9%	51	100,0%	63	0
	1997	64	25,5%	64	100,0%	77	4
	1998	124	93,8%	122	98,4%	159	2
	1999	118	-4,8%	118	100,0%	158	2
	2000	107	-9,3%	107	100,0%	139	0
Textänderung ab 2001:	2001	128	19,6%	128	100,0%	172	1
* Insolvenzstraftaten	2002	146	14,1%	145	99,3%	170	2
	2003	135	-7,5%	135	100,0%	167	4
	2004	142	5,2%	142	100,0%	176	1
* Bankrott - 5610 -	1995	17		17	100,0%	24	2
	1996	41	141,2%	41	100,0%	53	0
	1997	41	0,0%	41	100,0%	49	0
	1998	74	80,5%	72	97,3%	107	1
	1999	69	-6,8%	69	100,0%	106	2
	2000	64	-7,2%	64	100,0%	90	0
	2001	73	14,1%	73	100,0%	106	1
	2002	89	21,9%	88	98,9%	113	2
	2003	72	-19,1%	72	100,0%	103	2
	2004	82	13,9%	82	100,0%	104	1

Straftat	Jahr	erfasste Fälle	Ver- änderung	A u f k l ä r u n g		ermittelte gesamt	Tatverd. ND
				absolut	in		
Sonstige Delikte gemäß StGB - 6000 -	1995	32.637		15.539	47,6%	16.847	600
	1996	33.429	2,4%	17.213	51,5%	17.885	591
	1997	34.837	4,2%	18.572	53,3%	18.233	753
	1998	34.859	0,1%	18.479	53,0%	18.285	657
	1999	34.039	-2,4%	18.447	54,2%	18.100	644
	2000	34.358	0,9%	19.074	55,5%	18.614	615
	2001	35.605	3,6%	19.194	53,9%	18.192	597
	2002	37.546	5,5%	19.774	52,7%	18.124	579
	2003	35.893	-4,4%	19.407	54,1%	17.801	625
	2004	35.866	-0,1%	19.806	55,2%	17.354	557
* Erpressung - 6100 -	1995	233		175	75,1%	242	18
	1996	250	7,3%	199	79,6%	295	21
	1997	300	20,0%	238	79,3%	318	27
	1998	282	-6,0%	230	81,6%	351	38
	1999	250	-11,3%	210	84,0%	289	32
	2000	227	-9,2%	199	87,7%	253	9
	2001	162	-28,6%	130	80,2%	179	13
	2002	205	26,5%	184	89,8%	245	23
	2003	192	-6,3%	160	83,3%	242	11
	2004	157	-18,2%	148	94,3%	200	8
* Straftaten gegen die öffentl. Ordnung - 6200 -	1995	4.030		3.281	81,4%	3.782	242
	1996	4.486	11,3%	3.755	83,7%	4.366	246
	1997	4.516	0,7%	3.995	88,5%	4.450	326
	1998	4.167	-7,7%	3.679	88,3%	4.212	236
	1999	4.127	-1,0%	3.744	90,7%	4.084	243
	2000	4.101	-0,6%	3.779	92,1%	4.253	233
	2001	4.049	-1,3%	3.713	91,7%	4.137	206
	2002	4.268	5,4%	3.907	91,5%	4.204	208
	2003	3.728	-12,7%	3.428	92,0%	3.900	216
	2004	3.655	-2,0%	3.429	93,8%	3.613	174

Straftat	Jahr	erfasste Fälle	Ver- änderung	A u f k l ä r u n g	ermittelte gesamt	Tatverd. ND
----------	------	----------------	------------------	---------------------	----------------------	----------------

		Fälle	änderung	absolut	in	gesamt	ND
* Widerstand gegen die Staatsgewalt - 6210 -	1995	486		479	98,6%	555	48
	1996	638	31,3%	631	98,9%	714	60
	1997	702	10,0%	690	98,3%	737	53
	1998	693	-1,3%	686	99,0%	717	61
	1999	693	0,0%	687	99,1%	716	49
	2000	736	6,2%	728	98,9%	777	49
	2001	677	-8,0%	671	99,1%	712	42
	2002	734	8,4%	730	99,5%	732	48
	2003	634	-13,6%	629	99,2%	675	53
	2004	654	3,2%	650	99,4%	648	47
* schwerer Hausfriedensbruch - 6220 - ab 2001 - 6222 -	1995	12		11	91,7%	20	0
	1996	15	25,0%	15	100,0%	55	0
	1997	4	-73,3%	4	100,0%	17	0
	1998	4	0,0%	4	100,0%	18	0
	1999	2	-50,0%	2	100,0%	14	0
	2000	3	50,0%	3	100,0%	10	0
	2001	1	-66,7%	1	100,0%	8	0
	2002	1	0,0%	1	100,0%	5	0
	2003	3	200,0%	3	100,0%	12	0
	2004	2	-33,3%	2	100,0%	2	0
* Landfriedensbruch - 6230 -	1995	25		24	96,0%	203	26
	1996	32	28,0%	33	103,1%	306	19
	1997	56	75,0%	56	100,0%	548	17
	1998	23	-58,9%	24	104,3%	329	15
	1999	21	-8,7%	18	85,7%	252	4
	2000	31	47,6%	27	87,1%	281	15
	2001	30	-3,2%	29	96,7%	253	12
	2002	22	-26,7%	21	95,5%	325	10
	2003	16	-27,3%	14	87,5%	148	0
2004	74	362,5%	73	98,6%	80	1	

Straftat	Jahr	erfasste Ver-		A u f k l ä r u n g			ermittelte Tatverd.	ND
		Fälle	änderung	absolut	in	gesamt		

* Vortäuschen einer Straftat	1995	383		382	99,7%	406	12
- 6240 -	1996	474	23,8%	469	98,9%	500	19
	1997	544	14,8%	545	100,2%	555	19
	1998	507	-6,8%	504	99,4%	517	22
	1999	503	-0,8%	499	99,2%	527	12
	2000	488	-3,0%	488	100,0%	537	8
	2001	458	-6,1%	460	100,4%	487	14
	2002	444	-3,1%	449	101,1%	472	11
	2003	439	-1,1%	440	100,2%	465	6
	2004	455	3,6%	467	102,6%	469	8

* Vortäuschen eines Raubes	1995	11		11	100,0%	11	0
- 6241 -	1996	20	81,8%	20	100,0%	24	1
	1997	28	40,0%	29	103,6%	30	1
	1998	20	-28,6%	19	95,0%	19	0
	1999	25	25,0%	25	100,0%	25	2
	2000	27	8,0%	27	100,0%	29	0
	2001	17	-37,0%	17	100,0%	14	0
	2002	12	-29,4%	12	100,0%	13	0
	2003	20	66,7%	20	100,0%	20	0
	2004	14	-30,0%	14	100,0%	15	0

* Vortäuschen eines Diebstahls	1995	43		43	100,0%	49	3
- 6242 -	1996	80	86,0%	80	100,0%	85	3
	1997	83	3,8%	84	101,2%	98	7
	1998	55	-33,7%	55	100,0%	58	3
	1999	60	9,1%	60	100,0%	63	0
	2000	43	-28,3%	43	100,0%	46	1
	2001	28	-34,9%	28	100,0%	28	0
	2002	43	53,6%	43	100,0%	44	2
	2003	33	-23,3%	34	103,0%	39	0
	2004	33	0,0%	35	106,1%	37	1

Straftat	Jahr	erfasste Fälle	Veränderung	Aufklärung absolut	in	ermittelte Tatverd. gesamt	Tatverd. ND
----------	------	----------------	-------------	--------------------	----	----------------------------	-------------

* Gewaltdarstellung	1995	5		4	80,0%	4	0
- 6260 -	1996	11	120,0%	10	90,9%	10	0
	1997	11	0,0%	10	90,9%	10	0
	1998	5	-54,5%	4	80,0%	5	0
	1999	14	180,0%	13	92,9%	15	0
	2000	11	-21,4%	10	90,9%	10	0
	2001	20	81,8%	19	95,0%	20	0
	2002	5	-75,0%	4	80,0%	4	0
	2003	6	20,0%	6	100,0%	11	2
	2004	5	-16,7%	5	100,0%	5	0

* Volksverhetzung		erst ab 1996					
- 6270 -	1996	44		29	65,9%	68	0
	1997	84	90,9%	42	50,0%	70	0
	1998	123	46,4%	74	60,2%	128	2
	1999	87	-29,3%	56	64,4%	110	0
	2000	184	111,5%	145	78,8%	283	1
	2001	147	-20,1%	123	83,7%	214	0
	2002	108	-26,5%	83	76,9%	133	1
	2003	109	0,9%	72	66,1%	104	2
	2004	26	-76,1%	20	76,9%	25	1

* Begünstigung, Strafvereitelung, Hehlerei	1995	367		360	98,1%	450	21
- 6300 -	1996	447	21,8%	437	97,8%	534	25
	1997	511	14,3%	505	98,8%	523	59
	1998	608	19,0%	601	98,8%	642	34
	1999	462	-24,0%	452	97,8%	529	63
	2000	526	13,9%	523	99,4%	585	48
	2001	480	-8,7%	474	98,8%	530	43
	2002	504	5,0%	499	99,0%	560	49
	2003	633	25,6%	618	97,6%	505	43
	2004	666	5,2%	660	99,1%	625	54

Straftat	Jahr	erfasste Fälle	Veränderung	Aufklärung absolut	in %	ermittelte Tatverd. gesamt	Tatverd. ND
* Hehlerei von Kfz	1995	49		48	98,0%	45	8

- 6310 -	1996	54	10,2%	53	98,1%	67	7
	1997	36	-33,3%	36	100,0%	50	4
	1998	17	-52,8%	17	100,0%	18	0
	1999	25	47,1%	25	100,0%	27	3
	2000	42	68,0%	42	100,0%	27	5
	2001	22	-47,6%	22	100,0%	30	4
	2002	20	-9,1%	20	100,0%	45	0
	2003	55	175,0%	55	100,0%	25	1
	2004	146	165,5%	146	100,0%	47	5
* Sonstige Hehlerei	1995	226		225	99,6%	288	13
- 6320 -	1996	283	25,2%	280	98,9%	330	14
	1997	318	12,4%	318	100,0%	312	33
	1998	462	45,3%	459	99,4%	478	29
	1999	293	-36,6%	287	98,0%	332	35
	2000	311	6,1%	310	99,7%	344	30
	2001	297	-4,5%	290	97,6%	321	26
	2002	317	6,7%	313	98,7%	303	35
	2003	429	35,3%	421	98,1%	322	26
	2004	345	-19,6%	340	98,6%	377	29
* Geldwäsche, Verschleierung unrechtmäßiger Vermögenswerte	1995	1		1	100,0%	2	0
- 6330 -	1996	10	900,0%	9	90,0%	13	2
	1997	36	260,0%	35	97,2%	49	19
	1998	4	-88,9%	4	100,0%	8	3
	1999	40	900,0%	39	97,5%	59	23
	2000	66	65,0%	66	100,0%	92	10
	2001	46	-30,3%	47	102,2%	64	11
	2002	64	39,1%	64	100,0%	87	12
	2003	32	-50,0%	32	100,0%	48	13
	2004	85	165,6%	85	100,0%	104	19

Straftat	Jahr	erfasste Fälle	Veränderung	A u f k l ä r u n g absolut	in	ermittelte Tatverd. gesamt	Tatverd. ND
* Brandstiftung	1995	752		416	55,3%	527	2
- 6400 -	1996	832	10,6%	464	55,8%	558	11

	1997	627	-24,6%	340	54,2%	425	10
	1998	868	38,4%	477	55,0%	543	20
	1999	788	-9,2%	439	55,7%	519	14
	2000	754	-4,3%	426	56,5%	543	13
	2001	739	-2,0%	365	49,4%	439	20
	2002	666	-9,9%	406	61,0%	453	13
	2003	799	20,0%	451	56,4%	476	18
	2004	695	-13,0%	375	54,0%	413	10
* Brandstiftung (vorsätzlich) - 6410 -	1995	429		190	44,3%	225	0
	1996	453	5,6%	191	42,2%	221	8
	1997	309	-31,8%	103	33,3%	128	4
	1998	512	65,7%	227	44,3%	225	9
	1999	474	-7,4%	201	42,4%	227	3
	2000	410	-13,5%	175	42,7%	221	1
	2001	419	2,2%	140	33,4%	167	6
	2002	353	-15,8%	178	50,4%	173	7
	2003	428	2,5%	199	46,5%	179	8
	2004	422	16,1%	180	42,7%	174	7
* Straftaten im Amt - 6500 -	1995	199		173	86,9%	324	1
	1996	218	9,5%	185	84,9%	283	1
	1997	220	0,9%	187	85,0%	246	2
	1998	223	1,4%	192	86,1%	185	4
	1999	233	4,5%	212	91,0%	203	3
	2000	290	24,5%	257	88,6%	257	2
	2001	128	-55,9%	122	95,3%	146	1
	2002	229	78,9%	210	91,7%	177	0
	2003	211	-7,9%	206	97,6%	163	2
	2004	78	-63,0%	71	91,0%	76	5

Straftat	Jahr	erfasste Fälle	Ver- änderung	A u f k l ä r u n g		ermittelte gesamt	Tatverd. ND
				absolut	in		
* Vorteilsannahme und Bestechlichkeit - 6510 -	1995	17		14	82,4%	14	0
	1996	22	29,4%	21	95,5%	28	0
	1997	21	-4,5%	20	95,2%	26	0

	1998	24	14,3%	22	91,7%	24	0
	1999	55	129,2%	54	98,2%	25	0
	2000	96	74,5%	96	100,0%	74	1
	2001	20	-79,2%	20	100,0%	25	1
	2002	102	410,0%	100	98,0%	71	0
	2003	27	-73,5%	24	88,9%	24	1
	2004	19	-29,6%	15	78,9%	16	2
* Vorteils-gewährung	1995	20		21	105,0%	41	1
und Bestechung	1996	17	-15,0%	16	94,1%	19	1
- 6520 -	1997	10	-41,2%	10	100,0%	11	2
	1998	13	30,0%	11	84,6%	12	2
	1999	49	276,9%	49	100,0%	23	3
	2000	74	51,0%	66	89,2%	59	2
	2001	24	-67,6%	23	95,8%	21	0
	2002	56	133,3%	56	100,0%	24	0
	2003	21	-62,5%	21	100,0%	20	0
	2004	21	0,0%	21	100,0%	20	2
* sonstige Straftaten	1995	162		138	85,2%	273	0
im Amt	1996	179	10,5%	148	82,7%	242	0
- 6550 -	1997	189	5,6%	157	83,1%	209	0
	1998	185	-2,1%	158	85,4%	148	2
	1999	123	-33,5%	104	84,6%	152	0
	2000	117	-4,9%	93	79,5%	122	0
	2001	75	-35,9%	70	93,3%	93	0
	2002	71	-5,3%	54	76,1%	83	0
	2003	78	9,9%	77	98,7%	98	1
	2004	27	-65,4%	24	88,9%	26	0

Straftat	Jahr	erfasste Fälle	Ver-änderung	A u f k l ä r u n g		ermittelte Tatverd. gesamt	Tatverd. ND
				absolut	in		
* strafbarer Eigennutz	1995	192		126	65,6%	145	2
- 6600 -	1996	211	9,9%	155	73,5%	203	13
	1997	285	35,1%	214	75,1%	268	22
	1998	245	-14,0%	168	68,6%	206	3

1999	197	-19,6%	139	70,6%	180	14
2000	242	22,8%	179	74,0%	228	12
2001	179	-26,0%	122	68,2%	169	6
2002	199	11,2%	140	70,4%	185	27
2003	175	-12,1%	110	62,9%	170	13
2004	176	0,6%	131	74,4%	174	13

* Glücksspiel
- 6610 -

1995	22		21	95,5%	17	2
1996	34	54,5%	33	97,1%	36	2
1997	50	47,1%	47	94,0%	55	7
1998	31	-38,0%	30	96,8%	34	0
1999	10	-67,7%	10	100,0%	12	0
2000	30	200,0%	30	100,0%	35	3
2001	13	-56,7%	13	100,0%	18	1
2002	17	30,8%	15	88,2%	17	7
2003	6	-64,7%	6	100,0%	7	1
2004	17	183,3%	15	88,2%	21	4

* Wilderei
- 6620 -

1995	155		91	58,7%	114	0
1996	148	-4,5%	94	63,5%	131	10
1997	201	35,8%	133	66,2%	170	13
1998	172	-14,4%	97	56,4%	119	1
1999	152	-11,6%	95	62,5%	127	13
2000	159	4,6%	96	60,4%	126	7
2001	142	-10,7%	85	59,9%	113	2
2002	144	1,4%	87	60,4%	130	19
2003	147	2,1%	83	56,5%	137	10
2004	135	-8,2%	92	68,1%	123	9

Straftat	Jahr	erfasste Fälle	Ver- änderung	A u f k l ä r u n g		ermittelte gesamt	Tatverd. ND
				absolut	in		
- Jagdwilderei - 6621 -	1995	82		25	30,5%	30	0
	1996	83	1,2%	38	45,8%	47	0
	1997	82	-1,2%	20	24,4%	21	0
	1998	91	11,0%	28	30,8%	28	0
	1999	71	-22,0%	22	31,0%	25	0

2000	82	15,5%	28	34,1%	36	0
2001	71	-13,4%	27	38,0%	35	0
2002	62	-12,7%	21	33,9%	24	5
2003	73	3,2%	20	27,4%	24	1
2004	59	-4,1%	22	37,3%	25	0

* alle anderen Straftaten gemäß StGB - 6700 -	1995	26.864		11.008	41,0%	12.350	338
	1996	26.985	100,5%	12.018	44,5%	12.995	299
	1997	28.378	5,6%	13.093	46,1%	13.287	350
	1998	28.466	5,2%	13.132	46,1%	13.432	363
	1999	27.982	-1,4%	13.251	47,4%	13.517	320
	2000	28.218	-0,9%	13.711	48,6%	13.713	338
	2001	29.868	6,7%	14.268	47,8%	13.702	349
	2002	31.475	5,4%	14.428	45,8%	13.427	308
	2003	30.155	-4,2%	14.434	47,9%	13.366	358
	2004	30.439	0,9%	14.992	49,3%	13.223	338

* Verletzung der Unterhaltspflicht - 6710 -	1995	636		636	100,0%	629	3
	1996	640	0,6%	639	99,8%	632	7
	1997	610	-4,7%	610	100,0%	600	5
	1998	697	14,3%	697	100,0%	673	11
	1999	634	-9,0%	634	100,0%	617	10
	2000	676	6,6%	675	99,9%	668	25
	2001	775	14,6%	774	99,9%	758	16
	2002	788	1,7%	786	99,7%	763	13
	2003	850	9,5%	850	100,0%	824	24
	2004	832	5,2%	830	99,8%	811	15

Straftat	Jahr	erfasste Fälle	Veränderung	A u f k l ä r u n g absolut	in	ermittelte Tatverd. gesamt	Tatverd. ND
* Beleidigung - 6730 -	1995	3.683		3.341	90,7%	3.428	74
	1996	3.770	2,4%	3.432	91,0%	3.460	63
	1997	3.875	2,8%	3.550	91,6%	3.522	72
	1998	3.905	0,8%	3.651	93,5%	3.663	96
	1999	3.935	0,8%	3.644	92,6%	3.669	96
	2000	4.277	8,7%	3.937	92,1%	4.025	94

	2001	4.589	7,3%	4.211	91,8%	4.119	124
	2002	4.532	-1,2%	4.225	93,2%	4.170	99
	2003	4.470	-1,4%	4.162	93,1%	4.095	111
	2004	4.504	0,8%	4.211	93,5%	4.091	110
* Sachbeschädigung	1995	20.406		5.608	27,5%	7.083	201
- 6740 -	1996	20.025	-1,9%	6.198	31,0%	7.361	155
	1997	21.130	5,5%	6.948	32,9%	7.531	201
	1998	21.012	-0,6%	6.724	32,0%	7.535	174
	1999	20.564	-2,1%	6.898	33,5%	7.539	163
	2000	20.381	-0,9%	6.898	33,8%	7.322	172
	2001	21.886	7,4%	7.289	33,3%	7.251	167
	2002	23.590	7,8%	7.497	31,8%	7.129	155
	2003	22.353	-5,2%	7.463	33,4%	6.967	176
	2004	22.105	-1,1%	7.515	34,0%	6.757	168
* Sachbeschädigung	1995	7.034		1.529	21,7%	1.776	38
an Kfz	1996	6.480	-7,9%	1.699	26,2%	1.748	37
- 6741 -	1997	5.946	-8,2%	1.604	27,0%	1.810	40
	1998	5.748	-3,3%	1.556	27,1%	1.691	39
	1999	5.516	-4,0%	1.499	27,2%	1.671	37
	2000	5.285	-4,2%	1.392	26,3%	1.430	37
	2001	5.396	2,1%	1.452	26,9%	1.435	29
	2002	5.507	2,1%	1.399	25,4%	1.473	22
	2003	5.701	3,5%	1.473	25,8%	1.455	35
	2004	5.596	-1,8%	1.448	25,9%	1.338	32

Straftat	Jahr	erfasste Fälle	Ver- änderung	A u f k l ä r u n g		ermittelte gesamt	Tatverd. ND
				absolut	in		
* Sachbeschädigung	1995	1.595		423	26,5%	740	5
auf Straßen, Wegen	1996	1.977	23,9%	691	35,0%	887	6
und Plätzen	1997	2.681	35,6%	1.273	47,5%	1.092	10
- 6743 -	1998	2.424	-9,6%	759	31,3%	1.119	7
	1999	2.800	15,5%	1.170	41,8%	1.262	8
	2000	2.535	-9,5%	820	32,3%	1.315	15
	2001	2.895	14,2%	929	32,1%	1.157	12

	2002	2.720	-6,0%	884	32,5%	1.183	11
	2003	4.939	81,6%	1.805	36,5%	1.315	13
	2004	6.057	22,6%	2.406	39,7%	1.341	15
* Sachbeschädigung durch Graffiti - 6743 03 -	2003	2.707		1.100	40,6%	1.689	9
	2004	3.993	47,5%	1.719	43,1%	2.620	15
* Sachbeschädigung durch Brandlegung - 6748 -	1995	689		169	24,5%	245	4
	1996	788	14,4%	171	21,7%	232	1
	1997	751	-4,7%	167	22,2%	278	1
	1998	848	12,9%	269	31,7%	286	5
	1999	612	-27,8%	137	22,4%	200	0
	2000	680	11,1%	173	25,4%	207	2
	2001	623	-8,4%	129	20,7%	240	2
	2002	679	9,0%	231	34,0%	240	1
	2003	702	3,4%	171	24,4%	210	1
	2004	756	7,7%	182	24,1%	197	3
* Sprengstoff- und Strahlungsdelikte - 6750 -	1995	16		12	75,0%	18	1
	1996	18	12,5%	11	61,1%	15	0
	1997	12	-33,3%	11	91,7%	13	0
	1998	26	116,7%	17	65,4%	19	0
	1999	27	3,8%	20	74,1%	23	0
	2000	19	-29,6%	17	89,5%	29	0
	2001	11	-42,1%	5	45,5%	12	0
	2002	10	-9,1%	6	60,0%	11	0
	2003	10	0,0%	9	90,0%	11	0
	2004	7	-30,0%	5	71,4%	5	0

Straftat	Jahr	erfasste Fälle	Ver- änderung	A u f k l ä r u n g		ermittelte Tatverd. gesamt	ND
				absolut	in		
* Herbeiführen einer Sprengstoffexplosion - 6752 -	1995	15		12	80,0%	18	1
	1996	17	13,3%	11	64,7%	15	0
	1997	9	-47,1%	8	88,9%	10	0
	1998	25	177,8%	16	64,0%	18	0
	1999	27	8,0%	20	74,1%	23	0
	2000	19	-29,6%	17	89,5%	29	0
	2001	11	-42,1%	5	45,5%	12	0
	2002	9	-18,2%	5	55,6%	8	0

	2003	10	11,1%	9	90,0%	11	0
	2004	7	-30,0%	5	71,4%	5	0
* Straftaten gegen die Umwelt	1995	672		466	69,3%	553	31
- 6760 -	1996	875	30,2%	616	70,4%	737	50
	1997	888	1,5%	660	74,3%	721	48
	1998	862	-2,9%	614	71,2%	685	51
	1999	777	-9,9%	568	73,1%	654	30
	2000	749	-3,6%	519	69,3%	645	37
	2001	752	0,4%	575	76,5%	655	31
	2002	535	-28,9%	390	72,9%	454	21
	2003	581	8,6%	421	72,5%	440	20
	2004	419	-27,9%	284	67,8%	335	12
* Verunreinigen eines Gewässers	1995	118		83	70,3%	103	4
- 6761 -	1996	134	13,6%	84	62,7%	108	2
	1997	125	-6,7%	79	63,2%	109	3
	1998	115	-8,0%	72	62,6%	81	1
	1999	118	2,6%	72	61,0%	85	2
	2000	128	8,5%	71	55,5%	94	3
	2001	115	-10,2%	79	68,7%	86	3
	2002	71	-38,3%	45	63,4%	59	2
	2003	90	26,8%	52	57,8%	65	1
	2004	78	-13,3%	37	47,4%	44	0

Straftat	Jahr	erfasste Fälle	Ver-änderung	A u f k l ä r u n g		ermittelte Tatverd. gesamt	Tatverd. ND
				absolut	in		
* Luftverunreinigung	1995	9		7	77,8%	10	0
- 6762 -	1996	11	22,2%	7	63,6%	7	0
	1997	8	-27,3%	6	75,0%	3	0
	1998	2	-75,0%	2	100,0%	3	0
	1999	2	0,0%	2	100,0%	4	0
	2000	10	400,0%	7	70,0%	8	0
	2001	4	-60,0%	2	50,0%	3	0
	2002	18	350,0%	11	61,1%	4	1
	2003	59	227,8%	57	96,6%	7	0

	2004	6	-89,8%	5	83,3%	5	0
* umweltgefährdende Abfallbeseitigung	1995	419		271	64,7%	323	21
	1996	602	43,7%	434	72,1%	524	44
- 6764 -	1997	650	8,0%	495	76,2%	526	44
	1998	626	-3,7%	450	71,9%	502	45
	1999	515	-17,7%	383	74,4%	442	26
	2000	459	-10,9%	340	74,1%	399	26
	2001	472	2,8%	368	78,0%	416	24
	2002	336	-28,8%	256	76,2%	306	15
	2003	339	0,9%	250	73,7%	290	12
	2004	259	-23,6%	190	73,4%	231	10
* unerlaubtes Be- treiben von Anlagen	1995	61		56	91,8%	68	2
	1996	38	-37,7%	32	84,2%	37	0
- 6765 -	1997	45	18,4%	38	84,4%	45	1
	1998	42	-6,7%	38	90,5%	45	0
	1999	41	-2,4%	41	100,0%	46	0
	2000	43	4,9%	40	93,0%	57	1
	2001	63	46,5%	60	95,2%	83	3
	2002	35	-44,4%	32	91,4%	43	0
	2003	29	-97,1%	28	96,6%	39	3
	2004	20	-51,7%	21	105,0%	25	0

Straftat	Jahr	erfasste Fälle	Ver- änderung	A u f k l ä r u n g			ermittelte Tatverd. gesamt	ND
				absolut	in	gesamt		
* Gefährdung schutz- bedürftiger Gebiete	1995	11		10	90,9%	10	1	
	1996	6	-45,5%	5	83,3%	6	0	
- 6767 -	1997	5	-16,7%	3	60,0%	5	0	
	1998	2	-60,0%	2	100,0%	1	0	
	1999	7	250,0%	6	85,7%	9	0	
	2000	7	0,0%	6	85,7%	16	0	
	2001	2	-71,4%	2	100,0%	2	0	
	2002	1	-50,0%	0	0,0%	0	0	
	2003	2	100,0%	1	50,0%	1	0	
	2004	2	0,0%	1	50,0%	1	0	

* Abfallein-, -aus-	1995	20		13	65,0%	21	0
und -durchfuhr	1996	13	-35,0%	7	53,8%	8	0
(Textänderung vorm	1997	9	-30,8%	7	77,8%	8	0
schw. Umweltgef.)	1998	4	-55,6%	3	75,0%	6	0
- 6768 -	1999	5	25,0%	5	100,0%	5	0
	2000	2	-60,0%	2	100,0%	6	1
	2001	0	-100,0%	0	0,0%	0	0
	2002	0	0,0%	0	0,0%	0	0
	2003	1	100,0%	0	0,0%	0	0
	2004	0	-100,0%	0	0,0%	0	0

Straftat	Jahr	erfasste Fälle	Ver- änderung	A u f k l ä r u n g		ermittelte Tatverd. gesamt	Tatverd. ND
				absolut	in		
Nebengesetze - 7000 -	1995	3.040		2.846	93,6%	3.014	1.235
	1996	4.786	57,4%	4.462	93,2%	4.560	1.865
	1997	5.809	21,4%	5.529	95,2%	5.363	2.068
	1998	6.986	20,3%	6.701	95,9%	6.513	1.962
	1999	8.247	18,1%	7.896	95,7%	7.360	2.175
	2000	8.932	8,3%	8.540	95,6%	8.013	2.117
	2001	9.182	2,8%	8.790	95,7%	7.765	1.755
	2002	9.542	3,9%	9.118	95,6%	7.912	1.612
	2003	10.223	7,1%	9.702	94,9%	8.557	1.188
	2004	11.052	8,1%	10.472	94,8%	9.010	1.045
* im Wirtschaftsbereich - 7100 -	1995	351		333	94,9%	413	101
	1996	519	47,9%	489	94,2%	605	89
	1997	733	41,2%	718	98,0%	825	73
	1998	922	25,8%	903	97,9%	1.012	83
	1999	1.053	14,2%	1.030	97,8%	1.122	77
	2000	849	-19,4%	824	97,1%	931	55
	2001	657	-22,6%	645	98,2%	731	37
	2002	793	20,7%	779	98,2%	832	42
	2003	773	-2,5%	759	98,2%	877	41
	2004	874	13,1%	857	98,1%	792	41
* Straftaten gg. AktG, GenG, GmbHG, HGB Umwandl.G. - 7120 -	1995	91		90	98,9%	131	6
	1996	164	80,2%	163	99,4%	239	2
	1997	274	67,1%	274	100,0%	374	6
	1998	371	35,4%	371	100,0%	479	10
	1999	345	-7,0%	344	99,7%	483	8
	2000	313	-9,3%	314	100,3%	394	9
	2001	277	-11,5%	279	100,7%	345	7
	2002	326	17,7%	325	99,7%	393	6
	2003	275	-15,6%	275	100,0%	358	10
	2004	233	-15,3%	233	100,0%	277	7

Straftat	Jahr	erfasste Fälle	Ver- änderung	A u f k l ä r u n g		ermittelte Tatverd. gesamt	Tatverd. ND
				absolut	in		
* Verstoß gg. Arbeit- nehmerüberlassungs- gesetz - 7130 -	1995	25		25	100,0%	36	18
	1996	35	40,0%	35	100,0%	45	16
	1997	38	8,6%	35	92,1%	40	15
	1998	26	-31,6%	25	96,2%	37	15
	1999	16	-38,5%	16	100,0%	20	13
	2000	17	6,3%	17	100,0%	21	9
	2001	16	-5,9%	14	87,5%	19	7
	2002	17	6,3%	16	94,1%	23	16
	2003	5	-70,6%	5	100,0%	9	4
2004	2	-60,0%	2	100,0%	2	0	
* Straftaten gegen Urheberrechtsbe- stimmungen - 7150 -	1995	39		36	92,3%	38	6
	1996	26	-33,3%	19	73,1%	29	4
	1997	49	88,5%	48	98,0%	55	13
	1998	37	-24,5%	33	89,2%	45	2
	1999	49	32,4%	45	91,8%	62	9
	2000	73	49,0%	72	98,6%	70	3
	2001	58	-20,5%	58	100,0%	58	2
	2002	88	51,7%	85	96,6%	86	3
	2003	182	106,8%	175	96,2%	192	5
2004	279	53,3%	271	97,1%	187	8	
* Straftaten im Zusammenhang mit Lebensmitteln - 7160 -	1995	94		91	96,8%	100	6
	1996	88	-6,4%	84	95,5%	90	6
	1997	135	53,4%	132	97,8%	146	4
	1998	207	53,3%	205	99,0%	217	6
	1999	159	-23,2%	155	97,5%	168	12
	2000	188	18,2%	169	89,9%	186	12
	2001	173	-8,0%	165	95,4%	183	6
	2002	160	-7,5%	156	97,5%	153	10
	2003	126	-21,3%	122	96,8%	147	9
2004	171	35,7%	166	97,1%	176	9	

Straftat	Jahr	erfasste Fälle	Ver- änderung	A u f k l ä r u n g		ermittelte Tatverd. gesamt	Tatverd. ND
				absolut	in		
* sonstige Wirtschaftsdelikte - 7190 -	1995	101		90	89,1%	107	65
	1996	206	104,0%	188	91,3%	206	61
	1997	237	15,0%	229	96,6%	221	36
	1998	281	18,6%	269	95,7%	244	51
	1999	484	72,2%	470	97,1%	392	37
	2000	258	-46,7%	252	97,7%	263	23
	2001	132	-48,8%	128	97,0%	129	15
	2002	194	47,0%	189	97,4%	176	7
	2003	183	-5,7%	180	98,4%	176	14
	2004	185	1,1%	181	97,8%	152	17
* sonstige Nebengesetze - 7200 -	1995	1.853		1.769	95,5%	1.789	1.108
	1996	2.864	54,6%	2.697	94,2%	2.640	1.742
	1997	3.190	11,4%	3.069	96,2%	2.731	1.860
	1998	3.237	1,5%	3.124	96,5%	2.901	1.752
	1999	3.233	-0,1%	3.102	95,9%	2.849	1.913
	2000	3.102	-4,1%	2.985	96,2%	2.833	1.846
	2001	2.639	-14,9%	2.548	96,6%	2.394	1.509
	2002	2.612	-1,0%	2.527	96,7%	2.278	1.352
	2003	2.377	-9,0%	2.260	95,1%	2.146	922
	2004	2.285	-3,9%	2.161	94,6%	2.063	711
* Straftaten gegen das Ausländer- und Asyl- verfahrensgesetz - 7250 -	1995	1.120		1.116	99,6%	1.106	1.071
	1996	1.933	72,6%	1.927	99,7%	1.760	1.712
	1997	2.195	13,6%	2.193	99,9%	1.860	1.807
	1998	2.152	-2,0%	2.147	99,8%	1.834	1.712
	1999	2.329	8,2%	2.310	99,2%	1.970	1.874
	2000	2.139	-8,2%	2.123	99,3%	1.926	1.821
	2001	1.799	-15,9%	1.790	99,5%	1.587	1.475
	2002	1.706	-5,2%	1.689	99,0%	1.397	1.326
	2003	1.148	-32,7%	1.139	99,2%	977	885
	2004	817	-28,8%	810	99,1%	712	655

Straftat	Jahr	erfasste Fälle	Ver- änderung	A u f k l ä r u n g		ermittelte Tatverd. gesamt	Tatverd. ND
				absolut	in		
* unerlaubte Einreise (Grenzübertritt) - 7251 -	1995	87		86	98,9%	93	92
	1996	80	-8,0%	79	98,8%	91	90
	1997	96	20,0%	96	100,0%	106	106
	1998	143	49,0%	143	100,0%	155	153
	1999	116	-18,9%	116	100,0%	123	122
	2000	108	-6,9%	108	100,0%	134	133
	2001	95	-12,0%	95	100,0%	103	102
	2002	109	14,7%	109	100,0%	121	121
	2003	64	-41,3%	64	100,0%	74	72
2004	99	54,7%	98	99,0%	99	98	
- Asylverfahrensgesetz - 7255 -	1995	566		566	100,0%	532	523
	1996	1.016	79,5%	1.015	99,9%	812	796
	1997	1.218	19,9%	1.218	100,0%	864	851
	1998	1.217	-0,1%	1.217	100,0%	833	811
	1999	1.234	1,4%	1.234	100,0%	850	818
	2000	1.004	-18,6%	1.002	99,8%	731	709
	2001	904	-10,0%	904	100,0%	675	654
	2002	948	4,9%	948	100,0%	640	631
	2003	626	-29,3%	626	100,0%	449	434
2004	362	-93,6%	362	100,0%	266	255	
* Straftaten gegen das Waffengesetz und KWKG - 7260 -	1995	509		439	86,2%	513	31
	1996	719	41,3%	580	80,7%	678	31
	1997	768	6,8%	666	86,7%	728	38
	1998	782	1,8%	687	87,9%	777	37
	1999	668	-14,6%	573	85,8%	657	35
	2000	709	6,1%	640	90,3%	707	22
	2001	647	-8,7%	593	91,7%	662	32
	2002	681	5,3%	631	92,7%	674	21
	2003	1.059	55,5%	975	92,1%	1.027	37
2004	1.259	18,9%	1.169	92,9%	1.230	54	

Straftat	Jahr	erfasste Fälle	Ver- änderung	A u f k l ä r u n g		ermittelte Tatverd. gesamt	Tatverd. ND
				absolut	in		
* Straftaten gg. das Waffengesetz - 7262 -	1995	490		422	86,1%	492	28
	1996	683	39,4%	550	80,5%	641	28
	1997	736	7,8%	638	86,7%	695	35
	1998	739	0,4%	654	88,5%	743	35
	1999	644	-12,9%	558	86,6%	642	35
	2000	664	3,1%	604	91,0%	666	22
	2001	615	-7,4%	567	92,2%	631	27
	2002	646	5,0%	601	93,0%	651	20
	2003	1.032	59,8%	951	92,2%	1.005	35
	2004	1.225	18,7%	1.141	93,1%	1.204	53
* KWKG - 7263 -	1995	19		17	89,5%	22	3
	1996	36	89,5%	30	83,3%	44	3
	1997	32	-11,1%	28	87,5%	37	3
	1998	43	34,4%	33	76,7%	39	2
	1999	24	-44,2%	15	62,5%	15	0
	2000	45	87,5%	36	80,0%	42	0
	2001	32	-28,9%	26	81,3%	31	5
	2002	35	9,4%	30	85,7%	30	2
	2003	27	-22,9%	24	88,9%	28	3
	2004	34	25,9%	28	82,4%	29	1
* Rauschgiftdelikte - 7300 -	1995	703		633	90,0%	768	49
	1996	1.215	72,8%	1.150	94,7%	1.279	75
	1997	1.708	40,6%	1.625	95,1%	1.752	189
	1998	2.630	54,0%	2.549	96,9%	2.604	178
	1999	3.756	42,8%	3.634	96,8%	3.444	251
	2000	4.777	27,2%	4.599	96,3%	4.297	260
	2001	5.683	19,0%	5.479	96,4%	4.673	268
	2002	5.920	4,2%	5.672	95,8%	4.823	270
	2003	6.834	15,4%	6.531	95,6%	5.660	288
	2004	7.666	12,2%	7.306	95,3%	6.311	344

Straftat	Jahr	erfasste Fälle	Ver- änderung	A u f k l ä r u n g		ermittelte Tatverd. gesamt	Tatverd. ND
				absolut	in %		
* allgemeine Verstöße nach § 29 BtMG - 7310 -	1995	538		516	95,9%	602	39
	1996	869	61,5%	831	95,6%	967	54
	1997	1.157	33,1%	1.107	95,7%	1.251	136
	1998	1.847	59,6%	1.803	97,6%	1.909	99
	1999	2.663	44,2%	2.594	97,4%	2.557	127
	2000	3.463	30,0%	3.374	97,4%	3.299	144
	2001	3.883	12,1%	3.781	97,4%	3.493	152
	2002	3.875	-0,2%	3.757	97,0%	3.566	134
	2003	4.875	25,8%	4.740	97,2%	4.369	146
	2004	5.839	19,8%	5.655	96,8%	5.042	165
- mit Heroin - 7311 -	1995	7		7	100,0%	10	5
	1996	13	85,7%	12	92,3%	13	8
	1997	73	461,5%	70	95,9%	78	39
	1998	113	54,8%	110	97,3%	107	39
	1999	171	51,3%	167	97,7%	152	46
	2000	211	23,4%	199	94,3%	188	44
	2001	268	27,0%	260	97,0%	232	45
	2002	269	0,4%	262	97,4%	255	52
	2003	286	6,3%	278	97,2%	244	45
	2004	331	15,7%	301	90,9%	247	48
- mit Kokain - 7312 -	1995	17		16	94,1%	17	3
	1996	19	11,8%	18	94,7%	19	2
	1997	41	115,8%	37	90,2%	46	17
	1998	64	56,1%	62	96,9%	74	4
	1999	103	60,9%	100	97,1%	124	10
	2000	118	14,6%	114	96,6%	121	14
	2001	146	23,7%	140	95,9%	140	18
	2002	153	4,8%	144	94,1%	156	11
2003	157	2,6%	153	97,5%	154	6	
2004	173	10,2%	164	94,8%	163	15	

Straftat	Jahr	erfasste Fälle	Ver- änderung	A u f k l ä r u n g		ermittelte Tatverd. gesamt	Tatverd. ND
				absolut	in		
- mit LSD - 7313 -	1995	6		5	83,3%	9	0
	1996	22	266,7%	22	100,0%	26	0
	1997	22	0,0%	22	100,0%	26	3
	1998	21	-4,5%	21	100,0%	23	0
	1999	23	9,5%	23	100,0%	22	1
	2000	16	-30,4%	16	100,0%	17	0
	2001	12	-25,0%	12	100,0%	14	0
	2002	7	-41,7%	7	100,0%	7	0
	2003	6	-14,3%	5	83,3%	5	0
	2004	4	-33,3%	4	100,0%	4	0
- mit Amphetaminen - 7314 -	1995	40		40	100,0%	44	3
	1996	58	45,0%	56	96,6%	65	1
	1997	125	115,5%	119	95,2%	126	3
	1998	180	44,0%	171	95,0%	191	3
	1999	256	42,2%	248	96,9%	254	13
	2000	373	45,7%	362	97,1%	367	9
	2001	449	20,4%	439	97,8%	423	5
	2002	412	-8,2%	392	95,1%	394	7
	2003	734	78,2%	705	96,0%	656	13
	2004	1.010	37,6%	983	97,3%	954	18
- mit Ecstasy - 7315 -	erst ab 1997						
	1997	33		30	90,9%	35	4
	1998	79	139,4%	77	97,5%	90	3
	1999	188	138,0%	182	96,8%	209	9
	2000	215	14,4%	205	95,3%	224	17
	2001	248	15,3%	243	98,0%	253	9
	2002	263	6,0%	251	95,4%	268	5
	2003	362	37,6%	351	97,0%	355	13
2004	291	-19,6%	282	96,9%	282	3	

Straftat	Jahr	erfasste Fälle	Ver- änderung	A u f k l ä r u n g		ermittelte Tatverd. gesamt	Tatverd. ND
				absolut	in %		
- mit Cannabis - 7318 -	1995	404		391	96,8%	454	21
	1996	559	38,4%	545	97,5%	644	22
	1997	651	16,5%	626	96,2%	719	47
	1998	1.154	77,3%	1.136	98,4%	1.245	34
	1999	1.501	30,1%	1.471	98,0%	1.492	30
	2000	1.751	16,7%	1.723	98,4%	1.757	47
	2001	1.909	9,0%	1.869	97,9%	1.851	35
	2002	2.137	11,9%	2.093	97,9%	2.075	39
	2003	2.785	30,3%	2.729	98,0%	2.629	49
	2004	3.522	26,5%	3.431	97,4%	3.170	73
- mit sonstigen BtM - 7319 -	1995	64		57	89,1%	74	7
	1996	198	209,4%	178	89,9%	217	22
	1997	212	7,1%	203	95,8%	257	28
	1998	236	11,3%	226	95,8%	259	20
	1999	421	78,4%	403	95,7%	438	28
	2000	779	85,0%	755	96,9%	782	23
	2001	851	9,2%	818	96,1%	810	47
	2002	634	-25,5%	608	95,9%	609	29
	2003	545	-14,0%	519	95,2%	561	25
	2004	508	-6,8%	490	96,5%	476	12
* illegaler Handel mit und Schmuggel von Rauschgiften - 7320 -	1995	149		132	88,6%	167	10
	1996	299	100,7%	280	93,6%	300	15
	1997	443	48,2%	425	95,9%	467	52
	1998	678	53,0%	650	95,9%	714	80
	1999	990	46,0%	947	95,7%	974	132
	2000	1.164	17,6%	1.099	94,4%	1.057	127
	2001	1.628	39,9%	1.544	94,8%	1.295	131
	2002	1.899	16,6%	1.790	94,3%	1.345	136
	2003	1.755	-7,6%	1.625	92,6%	1.397	156
	2004	1.561	-11,1%	1.419	90,9%	1.338	167

Straftat	Jahr	erfasste Fälle	Ver- änderung	A u f k l ä r u n g		ermittelte Tatverd. gesamt	Tatverd. ND
				absolut	in %		
- von/mit Heroin - 7321 -	1995	2		0	0,0%	0	0
	1996	8	300,0%	4	50,0%	6	0
	1997	19	137,5%	16	84,2%	17	10
	1998	45	136,8%	42	93,3%	43	25
	1999	74	64,4%	72	97,3%	86	56
	2000	147	98,6%	132	89,8%	113	72
	2001	284	93,2%	273	96,1%	123	77
	2002	353	24,3%	343	97,2%	109	65
	2003	194	-45,0%	182	93,8%	132	102
	2004	157	-19,1%	137	87,3%	132	95
- von/mit Kokain - 7322 -	1995	11		10	90,9%	12	2
	1996	21	90,9%	21	100,0%	24	7
	1997	50	138,1%	49	98,0%	63	17
	1998	49	-2,0%	46	93,9%	55	12
	1999	81	65,3%	77	95,1%	87	14
	2000	96	18,5%	90	93,8%	106	19
	2001	128	33,3%	118	92,2%	122	29
	2002	149	16,4%	139	93,3%	134	30
	2003	115	-22,8%	108	93,9%	107	23
	2004	117	1,7%	112	95,7%	126	33
- von/mit LSD - 7323 -	1995	6		6	100,0%	14	2
	1996	7	16,7%	7	100,0%	8	0
	1997	18	157,1%	17	94,4%	18	0
	1998	12	-33,3%	12	100,0%	14	0
	1999	21	75,0%	19	90,5%	23	0
	2000	6	-71,4%	5	83,3%	5	0
	2001	11	83,3%	10	90,9%	9	0
	2002	12	9,1%	12	100,0%	10	0
	2003	5	-58,3%	4	80,0%	3	0
	2004	10	100,0%	9	90,0%	9	0

Straftat	Jahr	erfasste Fälle	Ver- änderung	A u f k l ä r u n g		ermittelte Tatverd. gesamt	Tatverd. ND
				absolut	in %		
- von/mit Amphetaminen - 7324 -	1995	19		18	94,7%	22	0
	1996	80	321,1%	77	96,3%	85	0
	1997	114	42,5%	109	95,6%	117	6
	1998	137	20,2%	131	95,6%	148	6
	1999	186	35,8%	178	95,7%	192	6
	2000	188	1,1%	176	93,6%	191	5
	2001	355	88,8%	340	95,8%	338	5
	2002	280	-21,1%	270	96,4%	253	9
	2003	311	11,1%	296	95,2%	288	10
2004	307	-1,3%	271	88,3%	278	8	
- von/mit Ecstasy - 7325 -	erst ab 1997						
	1997	4		3	75,0%	3	0
	1998	9	125,0%	8	88,9%	12	1
	1999	24	166,7%	23	95,8%	30	1
	2000	38	58,3%	36	94,7%	39	0
	2001	58	52,6%	55	94,8%	52	1
	2002	179	208,6%	171	95,5%	133	2
	2003	128	-28,5%	116	90,6%	102	2
2004	66	-48,4%	61	92,4%	60	1	
- von/mit Cannabis - 7328 -	1995	94		86	91,5%	105	3
	1996	148	57,4%	142	95,9%	151	6
	1997	184	24,3%	179	97,3%	203	15
	1998	369	100,5%	357	96,7%	387	20
	1999	528	43,1%	506	95,8%	521	44
	2000	569	7,8%	546	96,0%	529	32
	2001	671	17,9%	636	94,8%	613	20
	2002	810	20,7%	749	92,5%	723	30
	2003	891	27,2%	819	91,9%	748	31
2004	827	1,9%	755	91,3%	717	25	

Straftat	Jahr	erfasste Fälle	Ver- änderung	A u f k l ä r u n g		ermittelte Tatverd. gesamt	Tatverd. ND
				absolut	in %		
- von/mit sonst. BtM - 7329 -	1995	17		12	70,6%	15	3
	1996	35	105,9%	29	82,9%	33	2
	1997	54	54,3%	52	96,3%	58	4
	1998	57	5,6%	54	94,7%	74	18
	1999	76	33,3%	72	94,7%	84	25
	2000	120	57,9%	114	95,0%	130	5
	2001	121	0,8%	112	92,6%	127	8
	2002	116	-4,1%	106	91,4%	109	4
	2003	111	-4,3%	100	90,1%	109	2
	2004	77	-30,6%	74	96,1%	81	12
* illegale Einfuhr von BtM - 7330 -	1995	1		1	100,0%	1	0
	1996	4	300,0%	4	100,0%	4	1
	1997	14	250,0%	14	100,0%	14	0
	1998	17	21,4%	16	94,1%	16	2
	1999	32	88,2%	30	93,8%	27	3
	2000	32	0,0%	31	96,9%	36	2
	2001	27	-15,6%	27	100,0%	28	1
	2002	26	-3,7%	24	92,3%	44	14
	2003	35	34,6%	31	88,6%	42	6
	2004	31	-11,4%	28	90,3%	31	7
* sonstige Verstöße gg. das BtMG - 7340 -	1995	15		14	93,3%	14	0
	1996	43	186,7%	35	81,4%	41	7
	1997	94	118,6%	79	84,0%	84	6
	1998	88	-6,4%	80	90,9%	90	6
	1999	71	-19,3%	63	88,7%	75	2
	2000	118	66,2%	95	80,5%	106	5
	2001	145	22,9%	127	87,6%	131	2
	2002	120	-17,2%	101	84,2%	111	9
	2003	169	20,0%	135	79,9%	158	3
	2004	235	68,0%	204	86,8%	228	27

Straftat	Jahr	erfasste Fälle	Ver- änderung	A u f k l ä r u n g		ermittelte Tatverd. gesamt	Tatverd. ND
				absolut	in		
* illegaler Anbau von BtM - 7341 -	1995	4		4	100,0%	4	0
	1996	29	625,0%	24	82,8%	29	2
	1997	62	113,8%	51	82,3%	53	1
	1998	71	14,5%	64	90,1%	78	6
	1999	53	-25,4%	48	90,6%	59	0
	2000	85	60,4%	64	75,3%	69	3
	2001	85	0,0%	71	83,5%	82	1
	2002	71	-16,5%	56	78,9%	64	1
	2003	119	67,6%	90	75,6%	109	2
	2004	109	-8,4%	82	75,2%	91	0
* Abgabe von BtM an Minderjährige - 7345 -	1995	8		8	100,0%	8	0
	1996	11	37,5%	8	72,7%	8	3
	1997	17	54,5%	14	82,4%	16	4
	1998	5	-70,6%	4	80,0%	4	0
	1999	14	180,0%	12	85,7%	13	2
	2000	22	57,1%	20	90,9%	20	1
	2001	46	109,1%	42	91,3%	32	1
	2002	41	-10,9%	38	92,7%	40	5
	2003	41	0,0%	37	90,2%	38	1
	2004	26	-36,6%	25	96,2%	25	1
* illegaler Handel in nicht geringer Menge - 7348 -	2004	93		90	96,8%	101	20
* Straftaten gegen Nebengesetze auf dem Umweltsektor - 7400 -	1995	133		81	60,9%	94	1
	1996	188	41,4%	126	67,0%	152	2
	1997	178	-5,3%	117	65,7%	139	1
	1998	197	10,7%	125	63,5%	151	3
	1999	205	4,1%	130	63,4%	149	0
	2000	204	-0,5%	132	64,7%	154	4
	2001	203	-0,5%	118	58,1%	141	1
	2002	217	6,9%	140	64,5%	162	0
	2003	239	10,1%	152	63,6%	162	0
	2004	227	-5,0%	148	65,2%	167	1

Straftat	Jahr	erfasste Fälle	Ver- änderung	A u f k l ä r u n g		ermittelte Tatverd. gesamt	Tatverd. ND
				absolut	in		
* Naturschutzgesetz	1995	130		79	60,8%	92	1
- 7430 -	1996	182	40,0%	121	66,5%	147	2
	1997	176	-3,3%	115	65,3%	137	1
	1998	194	10,2%	122	62,9%	148	3
	1999	201	3,6%	127	63,2%	146	0
	2000	202	0,5%	130	64,4%	150	4
	2001	200	-1,0%	115	57,5%	137	1
	2002	213	6,5%	136	63,8%	158	0
	2003	233	9,4%	147	63,1%	158	0
	2004	222	-4,7%	143	64,4%	162	1

Summenschlüssel

Straftat	Jahr	erfasste Fälle	Ver- änderung	A u f k l ä r u n g absolut	in	ermittelte TV gesamt	ND
Straftaten ohne 7250		erst ab 2002					
- 8900 -	2002	164.415		97.357	59,2%	68.379	3.936
	2003	164.308	-0,1%	99.467	60,5%	68.277	3.855
	2004	163.459	-0,5%	101.440	62,1%	67.036	3.639
Rauschgiftkriminalität	1995	727		672	92,4%	778	50
- 8910 -	1996	1.237	70,2%	1.166	94,3%	1.292	75
	1997	1.729	39,8%	1.638	94,7%	1.762	189
	1998	2.647	53,1%	2.561	96,8%	2.613	178
	1999	3.775	42,6%	3.644	96,5%	3.457	251
	2000	4.790	26,9%	4.606	96,2%	4.301	261
	2001	5.710	19,2%	5.500	96,3%	4.688	268
	2002	5.938	4,0%	5.683	95,7%	4.833	270
	2003	6.845	15,3%	6.540	95,5%	5.660	288
	2004	7.683	12,2%	7.314	95,2%	6.318	346
* Direkte Beschaffungs- kriminalität	1995	24		9	37,5%	11	1
- 8911 -	1996	22	-8,3%	16	72,7%	20	0
	1997	21	-4,5%	13	61,9%	16	1
	1998	17	-19,0%	12	70,6%	11	1
	1999	19	11,8%	10	52,6%	17	0
	2000	13	-31,6%	7	53,8%	7	1
	2001	27	107,7%	21	77,8%	21	0
	2002	18	-33,3%	11	61,1%	13	1
	2003	11	-38,9%	9	81,8%	5	0
	2004	17	54,5%	8	47,1%	8	3
Gewaltkriminalität	1995	4.232		3.109	73,5%	4.399	302
- 8920 -	1996	4.906	15,9%	3.727	76,0%	5.167	360
	1997	4.743	-3,3%	3.676	77,5%	5.036	362
	1998	4.856	2,4%	3.887	80,0%	5.215	394
	1999	4.667	-3,9%	3.735	80,0%	5.189	380
	2000	4.646	-0,4%	3.819	82,2%	5.302	349
	2001	4.555	-2,0%	3.723	81,7%	5.041	405
	2002	4.651	2,1%	3.829	82,3%	5.218	387
	2003	4.617	-0,7%	3.792	82,1%	5.111	385
	2004	4.541	-1,6%	3.719	81,9%	4.911	358

Straftat	Jahr	erfasste Fälle	Ver- änderung	A u f k l ä r u n g absolut	in	ermittelte TV gesamt	ND
Wirtschaftskriminalität - 8930 -	1995	643		622	96,7%	429	16
	1996	2.405	274,0%	2.394	99,5%	738	15
	1997	1.172	-51,3%	1.158	98,8%	869	30
	1998	1.682	43,5%	1.653	98,3%	1.298	34
	1999	2.685	59,6%	2.664	99,2%	1.663	49
	2000	2.158	-19,6%	2.116	98,1%	1.448	70
	2001	2.209	2,4%	2.204	99,8%	1.328	31
	2002	1.864	-15,6%	1.845	99,0%	1.126	25
	2003	2.408	29,2%	2.381	98,9%	1.216	41
	2004	1.434	-40,4%	1.386	96,7%	869	39
* bei Betrug - 8931 -	1995	357		342	95,8%	190	1
	1996	1.838	414,8%	1.834	99,8%	283	3
	1997	322	-82,5%	316	98,1%	215	8
	1998	368	14,3%	357	97,0%	289	10
	1999	1.220	231,5%	1.214	99,5%	562	17
	2000	824	-32,5%	802	97,3%	466	30
	2001	838	1,7%	834	99,5%	491	10
	2002	472	-43,7%	461	97,7%	290	11
	2003	1.002	34,7%	978	97,6%	369	13
	2004	266	-20,6%	222	83,5%	194	5
* Insolvenzstraftaten - 8932 -	1995	52		52	100,0%	72	4
	1996	134	157,7%	134	100,0%	169	2
	1997	261	94,8%	261	100,0%	317	7
	1998	382	46,4%	380	99,5%	469	10
	1999	379	-0,8%	378	99,7%	478	8
	2000	352	-7,1%	352	100,0%	423	9
	2001	328	-6,8%	330	100,6%	385	7
	2002	390	18,9%	389	99,7%	425	7
	2003	351	5,9%	351	100,0%	388	9
	2004	312	-22,2%	312	100,0%	327	5

Straftat	Jahr	erfasste Fälle	Ver- änderung	A u f k l ä r u n g		ermittelte TV gesamt	ND
				absolut	in		
* WIKRI im Anlage- und Finanzbereich - 8933 -	1995	145		136	93,8%	87	1
	1996	48	-66,9%	46	95,8%	48	1
	1997	111	131,3%	110	99,1%	64	3
	1998	84	-24,3%	78	92,9%	57	3
	1999	709	744,0%	708	99,9%	106	4
	2000	296	-58,3%	294	99,3%	76	11
	2001	228	-23,0%	226	99,1%	61	2
	2002	57	-75,0%	55	96,5%	42	1
	2003	282	394,7%	280	99,3%	47	5
	2004	51	-81,9%	49	96,1%	42	2
* Wettbewerbsdelikte - 8934 -	1995	17		12	70,6%	9	0
	1996	20	17,6%	15	75,0%	26	3
	1997	62	210,0%	55	88,7%	35	1
	1998	65	4,8%	61	93,8%	48	3
	1999	97	49,2%	94	96,9%	72	3
	2000	50	-48,5%	49	98,0%	62	6
	2001	48	-4,0%	46	95,8%	49	0
	2002	46	-4,2%	41	89,1%	43	1
	2003	53	15,2%	52	98,1%	78	1
	2004	88	66,0%	86	97,7%	56	3
* WIKRI im Zusammenhang mit Arbeitsverhältnissen - 8935 -	1995	109		109	100,0%	90	3
	1996	287	163,3%	287	100,0%	264	10
	1997	377	31,4%	376	99,7%	384	16
	1998	623	65,3%	622	99,8%	497	14
	1999	674	8,2%	670	99,4%	551	14
	2000	649	-3,7%	650	100,2%	502	14
	2001	766	18,0%	766	100,0%	456	8
	2002	724	-5,5%	724	100,0%	405	8
	2003	834	15,2%	834	100,0%	436	18
	2004	599	-28,2%	599	100,0%	319	10

Straftat	Jahr	erfasste Fälle	Ver- änderung	A u f k l ä r u n g absolut	in	ermittelte TV gesamt	ND
* Betrug und Untreue im Zusammenhang mi Beteiligungen und Kapitalanlagen - 8936 -	1995	105		98	93,3%	63	0
	1996	38	-63,8%	37	97,4%	38	0
	1997	102	168,4%	102	100,0%	54	3
	1998	71	-30,4%	65	91,5%	43	2
	1999	99	39,4%	98	99,0%	87	2
	2000	284	186,9%	282	99,3%	44	9
	2001	205	-27,8%	203	99,0%	32	1
	2002	32	-84,4%	32	100,0%	25	1
	2003	264	725,0%	263	99,6%	30	1
	2004	37	-86,0%	36	97,3%	29	0
Straftaten gegen Be- stimmungen zum Schutz der Jugend - 8960 -	1995	5		5	100,0%	3	0
	1996	6	20,0%	5	83,3%	5	0
	1997	16	166,7%	15	93,8%	17	0
	1998	31	93,8%	26	83,9%	32	1
	1999	22	-29,0%	20	90,9%	24	0
	2000	19	-13,6%	17	89,5%	15	0
	2001	9	-52,6%	8	88,9%	7	0
	2002	18	100,0%	17	94,4%	17	0
	2003	20	11,1%	20	100,0%	23	0
	2004	21	5,0%	22	104,8%	16	0
Computerkriminalität - 8970 -	1995	382		199	52,1%	185	5
	1996	570	49,2%	319	56,0%	253	9
	1997	652	14,4%	384	58,9%	222	7
	1998	734	12,6%	504	68,7%	350	70
	1999	577	-21,4%	340	58,9%	258	7
	2000	846	46,6%	565	66,8%	390	18
	2001	1.369	61,8%	902	65,9%	550	12
	2002	1.077	-21,3%	668	62,0%	497	16
	2003	1.203	11,7%	721	59,9%	466	17
	2004	1.154	-4,1%	743	64,4%	432	20

Straftat	Jahr	erfasste Fälle	Ver- änderung	A u f k l ä r u n g absolut	in	ermittelte TV gesamt	ND
Umweltkriminalität - 8980 -	1995	903		640	70,9%	748	38
	1996	1.153	27,7%	827	71,7%	976	58
	1997	1.205	4,5%	913	75,8%	1.010	53
	1998	1.270	5,4%	946	74,5%	1.052	59
	1999	1.141	-10,2%	853	74,8%	969	42
	2000	1.141	0,0%	820	71,9%	982	50
	2001	1.128	-1,1%	858	76,1%	976	38
	2002	913	-19,1%	687	75,2%	769	31
	2003	946	3,6%	695	73,5%	747	29
	2004	818	-13,5%	599	73,2%	678	22
Strassenkriminalität - 8990 -	1995	56.805		8.788	15,5%	8.721	552
	1996	51.465	-9,4%	9.882	19,2%	9.601	553
	1997	42.254	-17,9%	10.178	24,1%	9.090	440
	1998	37.758	-10,6%	8.851	23,4%	8.687	419
	1999	34.769	-7,9%	8.555	24,6%	8.229	424
	2000	31.092	-10,6%	7.343	23,6%	7.761	426
	2001	32.237	3,7%	6.936	21,5%	7.157	381
	2002	32.600	1,1%	7.392	22,7%	7.216	330
	2003	30.324	-7,0%	6.862	22,6%	6.797	361
	2004	29.359	-3,2%	6.544	22,3%	6.102	303

Zeitreihe Tatverdächtige ab 1995

Delikt	Jahr	Tatverdächtige insgesamt		Kinder bis 14 J.	Jugendl. 14 -18 J.	Heranw. 18 - 21 J.	Erwachsene ab 21 J.	
		männl.	weibl.					
Straftaten insgesamt	1995	63.496	50.524	12.972	4.834	10.273	6.365	42.024
- ---- -	1996	69.282	54.301	14.981	5.572	11.241	7.325	45.144
	1997	69.232	53.821	15.411	5.522	10.997	7.579	45.134
	1998	72.312	55.225	17.087	5.878	12.011	8.623	45.800
	1999	68.322	52.643	15.679	5.464	11.216	8.408	43.234
	2000	67.962	52.551	15.411	5.075	11.211	8.575	43.101
	2001	67.890	52.289	15.601	4.818	10.816	8.705	43.551
	2002	69.332	53.082	16.250	4.263	10.568	8.627	45.874
	2003	68.923	52.849	16.074	3.830	10.372	8.504	46.217
	2004	67.526	51.687	15.839	3.104	9.744	8.495	46.183
Straftaten gegen das Leben	1995	236	210	26	0	9	24	203
- 0000 -	1996	201	181	20	0	9	16	176
	1997	162	145	17	1	10	13	138
	1998	157	121	36	1	9	11	136
	1999	139	113	26	0	5	12	122
	2000	149	117	32	0	3	10	136
	2001	129	97	32	0	9	17	103
	2002	118	91	27	1	3	11	103
	2003	123	104	19	1	11	12	99
	2004	88	76	12	1	4	8	75
* Mord	1995	50	46	4	0	5	6	39
- 0100 -	1996	30	28	2	0	2	2	26
	1997	43	39	4	0	2	1	40
	1998	35	28	7	1	3	3	28
	1999	30	22	8	0	1	0	29
	2000	39	33	6	0	2	4	33
	2001	30	23	7	0	0	11	19
	2002	26	25	1	0	0	5	21
	2003	32	27	5	0	7	7	18
	2004	18	17	1	0	2	5	11
* alle übrigen (vorsätzlichen) Tötungen	1995	121	113	8	0	4	17	100
- 0200 -	1996	115	102	13	0	7	14	94
	1997	89	80	9	1	8	9	71
	1998	72	59	13	0	5	5	62
	1999	63	54	9	0	4	9	50
	2000	61	51	10	0	1	6	54
	2001	50	41	9	0	9	6	35
	2002	48	35	13	1	3	6	38
	2003	47	41	6	0	4	5	38
	2004	40	35	5	0	2	3	35

Delikt	Jahr	Tatverdächtige insgesamt		Kinder bis 14 J.	Jugendl. 14 -18 J.	Heranw. 18 - 21 J.	Erwachsene ab 21 J.	
		männl.	weibl.					
* Totschlag und Tötung auf Verlangen - 0210 -	1995	120	113	7	0	4	16	100
	1996	113	102	11	0	7	13	93
	1997	87	80	7	1	8	9	69
	1998	68	59	9	0	4	5	59
	1999	63	54	9	0	4	9	50
	2000	61	51	10	0	1	6	54
	2001	50	41	9	0	9	6	35
	2002	48	35	13	1	3	6	38
	2003	47	41	6	0	4	5	38
	2004	40	35	5	0	2	3	35
* Kindstötung - 0220 -	1995	1	0	1	0	0	1	0
	1996	2	0	2	0	0	1	1
	1997	2	0	2	0	0	0	2
	1998	4	0	4	0	1	0	3
Schlüsselzahl weggefallen								
* Fahrlässige Tötung - nicht i.V. mit Verkehrsunfall - - 0300 -	1995	65	52	13	0	0	1	64
	1996	55	51	4	0	0	0	55
	1997	30	26	4	0	0	3	27
	1998	48	33	15	0	0	2	46
	1999	45	37	8	0	0	2	43
	2000	49	33	16	0	0	0	49
	2001	47	32	15	0	0	0	47
	2002	44	31	13	0	0	0	44
	2003	44	68	6	1	0	0	43
	2004	26	22	4	1	0	0	25

Delikt	Jahr	Tatverdächtige insgesamt		Kinder bis 14 J.	Jugendl. 14 -18 J.	Heranw. 18 - 21 J.	Erwachsene ab 21 J.	
		männl.	weibl.					
Straftaten gg. sex. Selbstbestimmung - 1000 -	1995	738	688	50	10	68	59	601
	1996	808	742	66	10	44	55	699
	1997	951	832	119	18	63	73	797
	1998	972	903	69	24	81	67	800
	1999	1022	969	53	24	75	68	855
	2000	928	871	57	24	86	70	748
	2001	897	841	56	30	80	70	717
	2002	942	887	55	24	96	79	743
	2003	999	935	64	32	104	74	789
	2004	1042	979	63	38	91	73	840
<i>* Gewaltanwendung o. Ausnutzen einer Abhängigkeit - 1100 -</i>	1995	299	290	9	22	36	27	214
	1996	250	249	1	2	18	24	206
	1997	300	293	7	3	19	23	255
	1998	329	327	2	9	34	31	255
	1999	348	338	10	7	32	31	278
	2000	335	331	4	3	37	37	258
	2001	347	337	10	5	26	25	291
	2002	372	359	13	4	34	36	298
	2003	404	395	9	9	39	25	331
	2004	414	401	13	12	36	21	345
<i>* Vergewaltigung - 1110 -</i>	1995	138	133	5	0	11	16	111
	1996	112	112	0	0	5	14	93
	1997	131	126	5	0	7	13	111
	1998	182	181	1	3	16	19	144
	1999	140	138	2	3	15	19	103
	2000	121	121	0	0	14	14	93
	2001	136	133	3	0	11	11	114
	2002	174	168	6	1	19	18	136
	2003	183	179	4	4	18	18	143
	2004	170	167	3	5	17	9	139
<i>* sexuelle Nötigung - 1120 -</i>	1995	126	121	5	3	25	13	85
	1996	108	108	0	2	14	10	82
	1997	132	131	1	3	12	10	107
	1998	108	108	0	3	18	12	75
	1999	147	143	4	4	8	11	124
	2000	153	151	2	3	21	20	109
	2001	144	142	2	5	11	13	115
	2002	155	149	6	4	15	16	120
	2003	165	161	4	5	21	7	132
	2004	186	183	3	6	17	12	151

Delikt	Jahr	Tatverdächtige insgesamt		Kinder	Jugendl.	Heranw.	Erwachsene	
		männl.	weibl.	bis 14 J.	14 -18 J.	18 - 21 J.	ab 21 J.	
* sonstiger sexueller Mißbrauch - 1300 -	1995	347	342	5	7	32	27	281
	1996	356	349	7	8	23	24	301
	1997	397	384	13	16	46	24	311
	1998	441	431	10	16	47	31	347
	1999	395	390	5	17	42	27	309
	2000	427	417	10	20	44	26	337
	2001	417	404	13	24	49	35	309
	2002	425	412	13	19	48	30	328
	2003	436	421	15	15	54	39	328
	2004	449	435	14	26	51	37	335
* sexueller Mißbrauch von Kindern - 1310 -	1995	261	258	3	7	29	23	202
	1996	257	252	5	8	18	19	212
	1997	292	281	11	13	41	15	223
	1998	316	308	8	16	42	24	234
	1999	273	268	5	14	30	21	208
	2000	302	294	8	20	39	21	222
	2001	305	294	11	23	45	28	209
	2002	307	296	11	19	41	21	226
	2003	316	304	12	21	46	31	218
	2004	329	319	10	25	46	29	229
- exhibitionistische Handlungen vor Kindern - 1311 - - neu 1312 -	1995	24	23	1	0	1	1	22
	1996	17	17	0	0	1	0	16
	1997	22	22	0	0	0	1	21
	1998	19	19	0	0	1	0	18
	1999	170	169	1	9	24	11	126
	2000	34	33	1	0	0	4	30
	2001	31	31	0	0	4	2	25
	2002	30	29	1	0	2	2	26
	2003	19	18	1	0	2	0	17
	2004	25	24	1	0	3	1	21
* exhibitionistische Handlungen und Erregung öffentl. Ärgernisses - 1320 -	1995	74	74	0	0	3	3	68
	1996	77	76	1	0	3	1	73
	1997	84	83	1	3	5	7	69
	1998	90	90	0	0	6	4	80
	1999	83	83	0	1	6	1	75
	2000	86	86	0	0	6	3	77
	2001	77	76	1	1	3	7	66
	2002	72	71	1	0	4	6	62
	2003	76	75	1	1	5	6	64
	2004	68	67	1	0	2	6	60

Delikt	Jahr	Tatverdächtige insgesamt		Kinder bis 14 J.	Jugendl. 14 -18 J.	Heranw. 18 - 21 J.	Erwachsene ab 21 J.	
		männl.	weibl.					
* sexueller Mißbrauch von Jugendlichen - 1330 -	1995	15	13	2	0	0	1	14
	1996	20	20	0	0	0	3	17
	1997	35	34	1	0	1	4	30
	1998	42	40	2	0	0	3	39
	1999	30	30	0	0	1	4	25
	2000	42	40	2	0	0	1	41
	2001	34	33	1	0	0	2	32
	2002	44	44	0	0	1	3	40
	2003	32	32	0	0	2	0	30
	2004	47	45	2	0	0	2	45
* Ausnutzen sexueller Neigungen - 1400 -	1995	106	70	36	0	2	6	98
	1996	214	156	58	0	3	8	203
	1997	284	185	99	0	3	28	253
	1998	227	170	57	0	6	5	216
	1999	310	272	38	0	4	12	294
	2000	198	155	43	1	8	12	177
	2001	155	122	33	1	7	12	135
	2002	169	140	29	2	16	14	137
	2003	189	1449	40	1	16	11	161
	2004	217	180	37	1	8	16	192
* Förderung sexueller Handlungen Minder- jähriger oder der Prostitution - 1410 -	1995	38	25	13	0	2	1	35
	1996	55	41	14	0	0	1	54
	1997	76	58	18	0	0	2	74
	1998	76	53	23	0	1	1	74
	1999	64	54	10	0	0	3	61
	2000	39	22	17	0	0	0	39
	2001	34	28	6	0	0	1	33
	2002	22	18	4	0	0	2	20
	2003	12	10	2	0	1	1	10
	2004	19	12	7	0	3	1	15
* Zuhälterei - 1420 -	1995	12	10	2	0	0	0	12
	1996	3	2	1	0	0	0	3
	1997	22	17	5	0	0	1	21
	1998	15	13	2	0	0	0	15
	1999	16	13	3	0	0	0	16
	2000	12	8	4	0	0	1	11
	2001	12	11	1	0	0	0	12
	2002	26	21	5	0	0	0	26
	2003	15	13	2	0	0	0	15
	2004	7	6	1	0	0	0	7

Delikt	Jahr	Tatverdächtige insgesamt		Kinder bis 14 J.	Jugendl. 14 -18 J.	Heranw. 18 - 21 J.	Erwachsene ab 21 J.	
		männl.	weibl.					
* Verbreitung pornogr. Schriften (Erzeugnisse) - 1430 -	1995	34	28	6	0	0	1	33
	1996	110	97	13	0	1	0	109
	1997	101	93	8	0	1	2	98
	1998	94	83	11	0	4	2	88
	1999	193	180	13	0	4	8	181
	2000	120	114	6	1	7	7	105
	2001	96	85	11	1	7	5	83
	2002	102	97	5	0	16	10	76
	2003	135	123	12	1	14	7	113
	2004	156	142	14	1	5	10	140
* Menschenhandel - 1440 -	1995	14	12	2	0	2	0	12
	1996	15	12	3	0	1	1	13
	1997	21	20	1	0	2	3	16
	1998	25	23	2	0	0	0	25
	1999	29	28	1	0	0	0	29
	2000	16	13	3	0	0	1	15
	2001	15	12	3	0	0	1	14
	2002	3	2	1	0	0	0	3
	2003	8	8	0	0	0	0	8
	2004	11	10	1	0	0	0	11
Rohheitsdelikte und Straftaten gegen die persönliche Freiheit - 2000 -	1995	14.997	13.350	1.647	530	2.151	1.658	10.658
	1996	15.586	13.754	1.832	605	2.416	1.974	10.591
	1997	15.723	13.775	1.948	623	2.362	2.140	10.598
	1998	15.465	13.543	1.922	755	2.443	2.047	10.220
	1999	15.289	13.349	1.940	698	2.404	2.208	9.979
	2000	15.781	13.777	2.004	697	2.592	2.198	10.294
	2001	15.749	13.748	2.001	678	2.422	2.238	10.411
	2002	16.080	13.846	2.234	648	2.337	2.231	10.864
	2003	15.697	13.567	2.130	586	2.219	2.109	10.783
	2004	15.625	13.400	2.225	468	2.165	2.053	10.939
* Raub, räuberische Erpressung u.räub. Angriff a.Kraftfahrer - 2100 -	1995	1.293	1.205	88	57	430	248	558
	1996	1.391	1.277	114	70	419	296	606
	1997	1.343	1.201	142	97	352	318	576
	1998	1.431	1.295	136	116	387	324	604
	1999	1.144	1.003	141	56	271	285	532
	2000	1.120	995	125	64	297	267	492
	2001	994	879	115	35	218	240	501
	2002	1.082	969	113	46	256	265	515
	2003	971	873	98	52	202	215	502
	2004	959	849	110	29	210	211	509

Delikt	Jahr	Tatverdächtige insgesamt		Kinder bis 14 J.	Jugendl. 14 -18 J.	Heranw. 18 - 21 J.	Erwachsene ab 21 J.	
		männl.	weibl.					
* Raub a. Geldinstitute und Poststellen - 2110 -	1995	46	42	4	1	3	12	30
	1996	35	35	0	0	4	5	26
	1997	37	37	0	0	4	11	22
	1998	37	34	3	0	0	7	30
	1999	38	36	2	0	0	3	35
	2000	25	23	2	0	0	2	23
	neuer Text ab 2001:	2001	21	19	2	0	7	1
* Raub auf Geldinstitute Postfilialen und - agenturen	2002	9	8	1	0	0	0	9
	2003	5	5	0	0	0	0	5
	2004	1	1	0	0	0	0	1
* Raub auf sonstige Zahlstellen und Geschäfte - 2120 -	1995	39	38	1	0	3	15	21
	1996	39	36	3	0	3	17	19
	1997	30	27	3	0	6	11	13
	1998	19	17	2	0	0	4	15
	1999	18	16	2	0	1	9	8
	2000	28	27	1	0	9	9	10
	2001	18	16	2	0	0	8	10
	2002	16	16	0	0	0	0	16
	2003	5	5	0	0	0	0	5
	2004	16	15	1	0	0	5	11
* Raubüberfall auf Spielhallen - 2121 -	1995	8	8	0	0	0	6	2
	1996	2	2	0	0	0	1	1
	1997	1	1	0	0	0	0	1
	1998	0	0	0	0	0	0	0
	1999	7	6	1	0	0	3	4
	2000	4	4	0	0	1	0	3
	2001	keine Fälle erfasst						
	2002	1	1	0	0	0	0	1
	2003	keine Fälle erfasst						
2004	keine Fälle erfasst							
* Raubüberfall auf Tankstellen - 2122 -	1995	4	4	0	0	0	1	3
	1996	11	10	1	0	0	4	7
	1997	keine Fälle erfasst						
	1998	keine Fälle erfasst						
	1999	keine Fälle erfasst						
	2000	4	4	0	0	2	0	2
	2001	2	2	0	0	0	2	0
	2002	2	2	0	0	0	0	2
	2003	keine Fälle erfasst						
2004	4	4	0	0	0	1	3	

Delikt	Jahr	Tatverdächtige insgesamt		Kinder	Jugendl.	Heranw.	Erwachsene	
		männl.	weibl.	bis 14 J.	14 -18 J.	18 - 21 J.	ab 21 J.	
* Raubüberfall auf Geld- und Wert- transport - 2130 -	1995	8	5	3	0	0	4	4
	1996	3	3	0	0	0	0	3
	1997	3	3	0	0	0	2	1
	1998	0	0	0	0	0	0	0
	1999	1	1	0	0	0	0	1
	2000	keine Fälle erfasst						
	2001	keine Fälle erfasst						
	2002	keine Fälle erfasst						
	2003	keine Fälle erfasst						
	2004	6	6	0	0	0	1	5
* Raubüberfall auf Geld- und Kassen- boten - 2131 -	1995	8	5	3	0	0	4	4
	1996	1	1	0	0	0	0	1
	1997	3	3	0	0	0	2	1
	1998	keine Fälle erfasst						
	1999	1	1	0	0	0	0	1
	2000	keine Fälle erfasst						
	2001	keine Fälle erfasst						
	2002	keine Fälle erfasst						
	2003	keine Fälle erfasst						
	2004	6	6	0	0	0	1	5
* räuberischer Angriff auf Kraftfahrer - 2140 -	1995	1	1	0	0	0	0	1
	1996	12	12	0	0	1	3	8
	1997	4	4	0	0	0	0	4
	1998	5	5	0	0	0	3	2
	1999	7	7	0	0	1	3	3
	2000	7	7	0	0	0	5	2
	2001	7	7	0	0	2	2	3
	2002	3	3	0	0	1	1	1
	2003	9	8	1	0	1	1	7
	2004	6	6	0	0	0	0	6
* Zechanschlußraub - 2150 -	1995	29	29	0	0	4	15	10
	1996	11	11	0	0	4	1	6
	1997	1	1	0	0	0	0	1
	1998	keine Fälle erfasst						
	1999	2	2	0	0	0	2	0
	2000	keine Fälle erfasst						
	2001	keine Fälle erfasst						
	2002	6	6	0	1	2	0	3
	2003	2	2	0	0	0	1	1
	2004	1	1	0	0	0	0	1

Delikt	Jahr	Tatverdächtige insgesamt		Kinder	Jugendl.	Heranw.	Erwachsene	
		männl.	weibl.	bis 14 J.	14 -18 J.	18 - 21 J.	ab 21 J.	
* Handtaschenraub - 2160 -	1995	56	53	3	3	37	9	7
	1996	42	36	6	3	25	4	10
	1997	39	33	6	4	14	8	13
	1998	30	28	2	4	12	10	4
	1999	27	25	2	0	13	8	6
	2000	35	31	4	3	18	8	6
	2001	20	20	0	0	5	8	7
	2002	20	20	0	1	3	6	10
	2003	23	22	1	0	4	14	5
	2004	44	37	7	0	12	15	17
* sonst. Raubüberfälle auf Strassen, Wegen und Plätzen - 2170 -	1995	448	411	37	28	204	85	131
	1996	487	437	50	44	207	121	115
	1997	392	358	34	42	128	115	107
	1998	425	367	58	57	161	102	105
	1999	326	290	36	23	110	88	105
	2000	244	211	33	20	95	65	64
	2001	264	230	34	24	76	69	95
	2002	243	214	29	18	62	78	85
	2003	186	175	11	18	56	48	64
	2004	177	162	15	12	63	48	54
* Raub zur Erlangung von BtM - 2180 -	1995	2	2	0	0	0	0	2
	1996	keine Fälle erfasst						
	1997	7	7	0	0	1	2	4
	1998	1	1	0	0	0	0	1
	1999	2	2	0	0	0	0	2
	2000	3	3	0	0	2	0	1
	2001	9	9	0	0	1	4	4
	2002	3	3	0	0	0	0	3
	2003	keine Fälle erfasst						
2004	2	2	0	0	0	1	1	
* Raubüberfälle in Wohnungen - 2190 -	1995	91	85	6	0	8	19	64
	1996	105	98	7	1	14	11	79
	1997	91	78	13	8	13	16	54
	1998	86	80	6	4	10	24	48
	1999	87	74	13	0	9	27	51
	2000	75	70	5	1	10	25	39
	2001	61	52	9	0	8	17	36
	2002	80	69	11	1	13	18	48
	2003	99	92	7	1	21	20	57
	2004	121	103	18	1	18	25	77

Delikt	Jahr	Tatverdächtige insgesamt			Kinder bis 14 J.	Jugendl. 14 -18 J.	Heranw. 18 - 21 J.	Erwachsene ab 21 J.
		männl.	weibl.					
* Körperverletzung	1995	10.511	9.328	1.183	425	1.616	1.167	7.303
- insgesamt -	1996	11.219	9.822	1.397	487	1.879	1.460	7.393
- 2200 -	1997	11.099	9.708	1.391	494	1.812	1.496	7.297
	1998	11.372	9.925	1.447	583	1.940	1.538	7.311
	1999	11.612	10.123	1.489	605	1.962	1.698	7.347
	2000	11.744	10.263	1.481	553	2.025	1.662	7.504
	2001	11.757	10.270	1.487	576	1.945	1.697	7.539
	2002	11.830	10.185	1.645	526	1.831	1.651	7.822
	2003	11.560	10.008	1.552	458	1.731	1.606	7.765
	2004	11.740	10.093	1.647	390	1.757	1.597	7.996
* Körperverletzung mit Todesfolge	1995	27	24	3	1	3	3	20
- 2210 -	1996	34	33	1	1	8	6	19
	1997	20	16	4	0	1	3	16
	1998	10	9	1	0	0	2	8
	1999	14	12	2	0	4	4	6
	2000	15	14	1	0	0	1	14
	2001	12	11	1	0	1	3	8
	2002	19	16	3	0	6	1	12
	2003	9	7	2	2	0	2	5
	2004	31	27	4	0	10	10	11
* gefährliche/schwere Körperverletzung	1995	2.958	2.645	313	133	653	464	1.708
- 2220 -	1996	3.726	3.227	499	199	885	710	1.932
	1997	3.671	3.210	461	213	920	671	1.867
	1998	3.738	3.293	445	208	956	726	1.848
	1999	3.986	3.556	430	246	954	822	1.964
	2000	4.111	3.660	451	237	1.057	811	2.006
	2001	3.965	3.547	418	237	982	776	1.970
	2002	4.048	3.576	472	241	971	750	2.086
	2003	4.018	3.558	460	213	899	793	2.113
	2004	3.856	3.397	459	188	838	736	2.094
- gefährliche und schwere KV auf Strassen, Wegen und Plätzen	1995	1.120	1.009	111	66	316	218	520
- 2221 -	1996	1.813	1.590	223	130	539	381	763
	1997	1.808	1.598	210	120	550	374	764
	1998	1.752	1.536	216	135	576	396	645
	1999	1.736	1.564	172	150	529	412	645
	2000	1.798	1.636	162	125	578	394	701
	2001	1.621	1.492	129	108	507	376	630
	2002	1.585	1.424	161	88	466	349	682
	2003	1.605	1.461	144	91	446	391	677
	2004	1.397	1.264	133	57	380	332	628

Delikt	Jahr	Tatverdächtige insgesamt		Kinder	Jugendl.	Heranw.	Erwachsene	
		männl.	weibl.	bis 14 J.	14 -18 J.	18 - 21 J.	ab 21 J.	
* Mißhandlung von Schutzbefohlenen - 2230 -	1995	95	58	37	0	2	2	91
	1996	82	50	32	0	0	0	82
	1997	101	71	30	0	2	4	95
	1998	88	52	36	0	1	3	84
	1999	93	54	39	0	1	6	86
	2000	77	49	28	0	1	4	72
	2001	89	52	37	2	1	3	83
	2002	111	71	40	0	1	2	108
	2003	130	79	51	1	2	7	120
	2004	141	90	51	0	1	6	134
- Mißhandlung von Kindern - 2231 -	1995	67	38	29	0	0	1	66
	1996	65	39	26	0	0	0	65
	1997	73	46	27	0	1	3	69
	1998	62	37	25	0	1	2	59
	1999	57	31	26	0	1	4	52
	2000	55	34	21	0	1	4	50
	2001	53	30	23	0	0	3	50
	2002	87	54	33	0	1	2	84
	2003	81	50	31	1	1	7	72
	2004	96	60	36	0	1	3	92
* vorsätzlich/ leichte Körperverletzung - 2240 -	1995	7.487	6.714	773	289	1.024	761	5.413
	1996	7.439	6.660	779	279	1.088	864	5.208
	1997	7.316	6.523	793	271	975	907	5.163
	1998	7.544	6.687	857	373	1.073	904	5.194
	1999	7.553	6.652	901	354	1.120	978	5.101
	2000	7.679	6.786	893	323	1.097	964	5.295
	2001	7.659	6.759	900	340	1.064	1.023	5.232
	2002	7.614	6.621	993	292	951	995	5.376
	2003	7.537	6.581	956	250	942	922	5.423
	2004	7.824	6.808	1.016	210	1.015	961	5.638
* fahrlässige Körperverletzung - 2250 -	1995	378	289	89	19	26	17	316
	1996	580	448	132	27	42	28	483
	1997	583	443	140	25	42	32	484
	1998	577	427	150	21	39	34	483
	1999	675	506	169	29	48	53	545
	2000	584	425	159	14	37	49	484
	2001	705	525	180	22	49	31	603
	2002	689	496	193	16	49	36	588
	2003	541	401	140	11	30	27	473
	2004	571	403	168	9	30	29	503

Delikt	Jahr	Tatverdächtige insgesamt		Kinder bis 14 J.	Jugendl. 14 -18 J.	Heranw. 18 - 21 J.	Erwachsene ab 21 J.	
		männl.	weibl.					
* Straftaten gegen die persönliche Freiheit - 2300 -	1995	4.342	3.906	436	73	332	417	3.520
	1996	4.410	3.995	415	81	397	498	3.434
	1997	4.697	4.180	517	79	449	594	3.575
	1998	4.145	3.711	434	92	386	473	3.194
	1999	3.823	3.440	383	71	414	499	2.839
	2000	4.176	3.692	484	115	523	487	3.051
	2001	4.205	3.717	488	105	458	536	3.106
	2002	4.492	3.907	585	106	477	565	3.344
	2003	4.419	3.841	578	111	477	541	3.290
	2004	4.187	3.623	564	75	398	468	3.246
* Menschenraub, Entz. Minderjähriger Kinderhandel - 2310 -	1995	52	34	18	0	0	2	50
	1996	62	43	19	0	2	2	58
	1997	61	42	19	0	1	2	58
	1998	42	26	16	0	1	1	40
	1999	53	33	20	0	2	4	47
	2000	64	39	25	0	0	6	58
	2001	56	35	21	0	0	7	49
	2002	60	38	22	0	1	3	56
	2003	44	26	18	0	1	5	38
	2004	45	34	11	0	1	3	41
* Freiheitsberaubung, Nötigung und Bedrohung - 2320 -	1995	4.284	3.865	419	73	332	415	3.464
	1996	4.349	3.953	396	81	395	495	3.378
	1997	4.640	4.140	500	79	448	593	3.520
	1998	4.089	3.671	418	92	348	472	3.177
	1999	3.763	3.400	363	71	412	496	2.784
	2000	4.091	3.633	458	115	521	478	2.977
	2001	4.148	3.681	467	105	458	527	3.058
	2002	4.429	3.867	562	106	476	557	3.290
	2003	4.369	3.808	561	111	476	537	3.245
	2004	4.137	3.585	552	75	392	465	3.205
erst ab 1999:								
* Freiheitsberaubung - 2321 -	1999	120	104	16	3	15	12	90
	2000	149	132	17	0	15	26	108
	2001	144	123	21	1	15	22	106
	2002	140	122	18	3	9	12	116
	2003	186	152	34	6	17	27	136
	2004	158	133	25	3	25	18	112

Delikt	Jahr	Tatverdächtige insgesamt		Kinder bis 14 J.	Jugendl. 14 -18 J.	Heranw. 18 - 21 J.	Erwachsene ab 21 J.	
		männl.	weibl.					
* Nötigung - 2322 -	1999	1.016	896	120	24	110	148	734
	2000	1.064	919	145	46	122	134	762
	2001	1.190	1.067	123	43	104	141	902
	2002	1.274	1.110	164	35	103	176	960
	2003	1.404	1.227	177	32	129	179	1.064
	2004	1.374	1.192	182	32	75	168	1.099
* Bedrohung - 2323 -	1999	2.725	2.491	234	45	295	356	2.029
	2000	2.992	2.689	303	70	397	339	2.186
	2001	2.933	2.603	330	61	352	381	2.139
	2002	3.126	2.738	388	69	371	391	2.295
	2003	2.911	2.553	358	74	346	353	2.138
	2004	2.736	2.377	359	42	306	294	2.094
* erpresserischer Menschenraub - 2330 -	1995	7	7	0	0	0	0	7
	1996	1	1	0	0	0	0	1
	1997	1	1	0	0	0	0	1
	1998	8	8	0	0	1	0	7
	1999	3	3	0	0	0	0	3
	2000	22	20	2	0	1	3	18
	2001	1	1	0	0	0	0	1
	2002	6	5	1	0	0	4	2
2003	keine Fälle erfasst							
2004	8	7	1	0	5	1	2	
* Geiselnahme - 2340 -	1995	5	5	0	0	0	0	5
	1996	9	9	0	0	0	1	8
	1997	3	3	0	0	0	0	3
	1998	12	12	0	0	0	0	12
	1999	6	5	1	0	0	0	6
	2000	8	8	0	0	2	1	5
	2001	2	2	0	0	0	2	0
	2002	3	3	0	0	0	1	2
	2003	12	12	0	0	0	0	12
2004	1	1	0	0	0	1	0	

Delikt	Jahr	Tatverdächtige insgesamt		Kinder bis 14 J.	Jugendl. 14 -18 J.	Heranw. 18 - 21 J.	Erwachsene ab 21 J.	
		männl.	weibl.					
Diebstahl gesamt	1995	28.378	20.752	7.626	3.272	6.587	3.170	15.349
- **** -	1996	30.921	22.230	8.691	3.932	6.824	3.524	16.641
	1997	29.993	21.214	8.779	3.721	6.497	3.303	16.472
	1998	29.228	20.720	8.508	4.008	6.116	3.237	15.867
	1999	26.246	18.456	7.790	3.657	5.725	2.959	13.905
	2000	24.285	17.222	7.063	3.205	5.183	2.799	13.098
	2001	24.277	17.144	7.133	2.970	4.871	2.779	13.657
	2002	23.731	16.876	6.855	2.508	4.722	2.762	13.739
	2003	22.475	16.156	6.319	2.167	4.390	2.529	13.389
	2004	21.611	15.530	6.091	1.772	4.097	2.353	13.389
Diebstahl - ohne - erschw. Umstände	1995	22.157	15.000	7.157	2.757	4.782	1.969	12.649
- 3*** -	1996	24.885	16.680	8.205	3.446	5.111	2.272	14.056
	1997	25.318	16.906	8.412	3.332	5.196	2.391	14.399
	1998	24.721	16.616	8.105	3.514	4.916	2.357	13.934
	1999	22.317	14.889	7.428	3.249	4.655	2.225	12.188
	2000	20.854	14.163	6.691	2.859	4.223	2.174	11.598
	2001	21.288	14.404	6.884	2.708	4.049	2.217	12.314
	2002	20.702	14.141	6.561	2.283	3.913	2.145	12.361
	2003	19.531	13.511	6.020	1.941	3.612	1.982	11.996
	2004	18.843	13.059	5.784	1.600	3.405	1.864	11.974
Diebstahl - unter - erschw. Umständen	1995	7.932	7.394	538	685	2.518	1.547	3.182
- 4*** -	1996	7.807	7.246	561	644	2.383	1.638	3.142
	1997	6.367	5.912	455	519	1.941	1.323	2.584
	1998	6.201	5.707	494	659	1.824	1.261	2.457
	1999	5.415	4.950	465	548	1.621	1.051	2.195
	2000	4.839	4.361	478	465	1.516	927	1.931
	2001	4.203	3.876	327	382	1.250	831	1.740
	2002	4.274	3.889	385	320	1.208	893	1.853
	2003	4.056	3.666	390	294	1.118	797	1.847
	2004	3.912	3.544	368	237	1.080	730	1.865
* in/aus Banken, Sparkassen	1995	87	79	8	0	14	21	52
- *05* -	1996	55	51	4	2	11	12	30
	1997	67	54	13	6	21	11	29
	1998	44	36	8	1	7	5	31
	1999	54	47	7	2	8	9	35
	2000	38	34	4	1	6	4	27
	2001	28	22	6	0	5	4	19
	2002	17	15	2	2	2	4	9
	2003	19	14	5	0	1	6	12
	2004	41	36	5	0	2	5	34

Delikt	Jahr	Tatverdächtige insgesamt		Kinder	Jugendl.	Heranw.	Erwachsene	
		männl.	weibl.	bis 14 J.	14 -18 J.	18 - 21 J.	ab 21 J.	
* in/aus Dienst-, Büro-, Fabrik-,Lagerräumen - *10* -	1995	2.282	2.154	128	204	663	442	973
	1996	2.071	1.914	157	181	534	402	954
	1997	1.748	1.618	130	149	480	333	786
	1998	1.689	1.551	138	177	444	300	768
	1999	1.359	1.228	131	145	357	238	619
	2000	1.301	1.180	121	113	363	248	577
	2001	1.065	987	78	99	302	208	456
	2002	1.155	1.026	129	62	278	222	593
	2003	1.047	945	102	58	279	191	519
	2004	1.029	922	107	37	254	170	568
* in/aus Dienst- und Bürräumen - *11* -	1995	1.330	1.237	93	112	421	283	514
	1996	1.200	1.087	113	96	334	256	514
	1997	1.031	925	106	71	322	235	403
	1998	965	878	87	78	286	186	415
	1999	815	714	101	70	214	166	365
	2000	735	646	89	68	224	146	297
	2001	608	545	63	55	189	121	243
	2002	666	581	85	30	191	146	299
	2003	613	540	73	37	175	130	271
	2004	587	507	80	22	168	111	286
* in/aus Fabrik-, Werk- statt- u.Lagerräumen - *12* -	1995	1.191	1.154	37	105	336	223	527
	1996	1.042	994	48	91	250	196	505
	1997	846	820	26	81	196	140	429
	1998	878	823	55	103	199	158	418
	1999	668	634	34	91	173	94	310
	2000	655	623	32	51	169	125	310
	2001	539	519	20	51	140	93	255
	2002	574	527	47	36	113	100	325
	2003	492	463	29	22	120	76	274
	2004	518	488	30	15	105	79	319
* in/aus Gaststätten, Kantinen, Hotels - *15* -	1995	846	802	44	43	231	179	393
	1996	810	764	46	35	189	172	414
	1997	734	688	46	24	206	170	334
	1998	660	603	57	47	156	131	326
	1999	452	408	44	28	89	83	252
	2000	441	393	48	38	104	68	231
	2001	320	281	39	16	72	71	161
	2002	340	315	25	16	84	76	164
	2003	311	280	31	5	66	75	165
2004	268	233	35	12	52	49	155	

Delikt	Jahr	Tatverdächtige insgesamt		Kinder	Jugendl.	Heranw.	Erwachsene	
		männl.	weibl.	bis 14 J.	14 -18 J.	18 - 21 J.	ab 21 J.	
* in/aus Kiosken	1995	280	264	16	28	105	71	76
- *20* -	1996	232	214	18	15	106	53	58
	1997	209	191	18	11	75	52	71
	1998	176	156	20	21	70	50	35
	1999	183	162	21	24	67	45	47
	2000	121	113	8	5	52	32	32
	2001	69	67	2	4	32	16	17
	2002	88	81	7	10	37	14	27
	2003	77	73	4	5	35	18	19
	2004	91	86	5	3	44	22	22
* in/aus Warenhäusern, Verkaufsräumen	1995	18.635	12.036	6.599	2.478	4.089	1.569	10.499
- *25* -	1996	20.768	13.228	7.540	3.085	4.271	1.786	11.626
	1997	20.729	13.053	7.676	3.010	4.223	1.736	11.760
	1998	20.021	12.672	7.349	3.128	3.870	1.706	11.317
	1999	17.721	11.054	6.667	2.867	3.691	1.584	9.579
	2000	16.346	10.374	5.972	2.511	3.225	1.487	9.123
	2001	16.552	10.489	6.063	2.372	3.046	1.458	9.676
	2002	16.047	10.339	5.708	2.002	2.958	1.390	9.697
	2003	14.754	9.626	5.128	1.667	2.550	1.238	9.299
	2004	14.075	9.214	4.861	1.339	2.359	1.172	9.205
* Ladendiebstahl	1995	17.052	10.719	6.333	2.320	3.685	1.290	9.757
- *26* -	1996	19.548	12.234	7.314	3.002	3.946	1.545	11.055
	1997	20.113	12.506	7.607	2.964	4.059	1.593	11.497
	1998	19.503	12.219	7.284	3.094	3.726	1.581	11.102
	1999	17.283	10.656	6.627	2.840	3.586	1.482	9.375
	2000	15.965	10.025	5.940	2.482	3.117	1.406	8.960
	2001	16.282	10.247	6.035	2.348	2.965	1.413	9.556
	2002	15.737	10.074	5.663	1.985	2.863	1.315	9.574
	2003	14.509	9.408	5.101	1.655	2.491	1.177	9.186
	2004	13.769	8.936	4.833	1.326	2.285	1.116	9.042
* in/aus Schaufenstern, Vitrinen	1995	117	108	9	8	36	19	54
- *30* -	1996	119	108	11	4	45	19	51
	1997	91	79	12	4	30	20	37
	1998	89	81	8	2	35	18	34
	1999	81	78	3	7	18	30	26
	2000	65	53	12	10	17	13	25
	2001	36	36	0	0	11	6	19
	2002	31	28	3	1	14	7	9
	2003	34	29	5	1	9	7	17
	2004	29	29	0	1	9	9	10
* in/aus Wohnräumen	1995	2.018	1.683	335	179	393	248	1.198
- insgesamt -	1996	2.211	1.810	401	187	443	305	1.276
- *35* -	1997	2.010	1.675	335	114	446	324	1.126
	1998	2.158	1.785	373	233	451	332	1.142
	1999	1.834	1.500	334	123	423	289	999
	2000	1.859	1.488	361	160	464	319	916
	2001	1.627	1.326	301	116	383	314	814
	2002	1.672	1.324	348	113	400	326	833
	2003	1.652	1.301	351	80	317	314	941
	2004	1.694	1.320	374	87	374	273	960

Delikt	Jahr	Tatverdächtige insgesamt		Kinder	Jugendl.	Heranw.	Erwachsene	
		männl.	weibl.	bis 14 J.	14 -18 J.	18 - 21 J.	ab 21 J.	
* in/aus Wohnungen	1995	344	280	64	7	48	41	248
- nachts und Tatzeit	1996	358	280	78	17	55	68	218
unbekannt -	1997	266	220	46	9	49	45	163
- *34* -	1998	209	168	41	6	37	35	131
	1999	162	126	36	5	30	22	105
	2000	173	137	36	18	48	27	80
	2001	118	94	24	3	22	24	69
	2002	151	118	33	10	32	39	70
	2003	171	133	38	2	29	31	109
	2004	207	165	42	4	39	42	122
* in/aus Wohnungen	1995	1.235	1.000	235	69	202	146	818
- 06 bis 21 Uhr -	1996	1.408	1.126	282	82	236	183	907
(insgesamt)	1997	1.331	1.072	259	42	250	222	817
- *36* -	1998	1.479	1.178	301	126	256	240	857
	1999	1.331	1.057	274	74	247	214	796
	2000	1.247	970	277	64	232	229	722
	2001	1.235	977	258	73	251	255	656
	2002	1.169	884	285	65	218	233	653
	2003	1.167	892	275	36	182	227	722
	2004	1.183	888	295	40	216	203	724
- Tageswohnungs-	1995	680	581	99	48	140	85	407
einbruch	1996	769	663	106	48	141	103	477
- 436* -	1997	677	582	95	24	156	121	376
	1998	725	620	105	70	139	120	396
	1999	607	522	85	33	152	113	309
	2000	515	425	90	35	115	109	256
	2001	427	377	50	30	105	100	192
	2002	449	373	76	30	98	91	230
	2003	423	355	68	11	63	96	253
	2004	449	377	72	22	98	78	251
* in/aus Wochenend-	1995	495	456	39	108	160	75	152
und Gartenhäusern	1996	537	489	48	100	176	77	184
- *37* -	1997	462	425	37	64	161	71	166
	1998	546	509	37	103	187	75	181
	1999	402	375	27	48	167	67	120
	2000	514	458	56	84	221	80	129
	2001	312	291	21	41	116	46	109
	2002	403	366	37	41	166	64	132
	2003	344	311	33	42	112	67	123
	2004	380	339	41	44	137	54	145
* in/aus Berg-, Alm-,	1995	24	19	5	3	4	0	17
Jagd- o. Waldhütten	1996	25	25	0	0	7	3	15
- *38* -	1997	29	28	1	0	10	8	11
	1998	15	13	2	4	1	1	9
	1999	4	4	0	0	2	0	2
	2000	8	8	0	2	4	0	2
	2001	10	10	0	0	10	0	0
	2002	10	10	0	1	2	4	3
	2003	17	11	6	1	10	3	3
	2004	16	15	1	0	11	0	5

Delikt	Jahr	Tatverdächtige insgesamt		Kinder	Jugendl.	Heranw.	Erwachsene	
		männl.	weibl.	bis 14 J.	14 -18 J.	18 - 21 J.	ab 21 J.	
* in/aus Boden-, Keller- räumen und Waschküchen - *40* -	1995	539	493	46	98	183	42	216
	1996	574	533	41	98	220	77	179
	1997	569	522	47	80	214	89	186
	1998	613	564	49	91	223	97	202
	1999	542	489	53	96	198	78	170
	2000	506	453	53	60	186	108	152
	2001	444	393	51	53	149	87	155
	2002	416	372	44	44	109	78	185
	2003	413	371	42	45	105	73	190
2004	415	365	50	37	117	92	169	
* in/aus unbezogenen Neu- u. Rohbauten Baustellen - *45* -	1995	452	424	28	40	91	61	260
	1996	486	463	23	32	127	61	266
	1997	499	483	16	42	143	55	259
	1998	460	442	18	57	121	46	236
	1999	428	396	32	41	119	39	229
	2000	343	326	17	44	76	42	181
	2001	242	228	14	32	57	26	127
	2002	231	218	13	10	42	55	124
	2003	186	182	4	6	42	34	104
2004	188	176	12	22	38	23	105	
* in / aus Kraftfahrzeugen - *50* -	1995	1.211	1.157	54	85	382	347	397
	1996	1.220	1.165	55	77	369	387	387
	1997	1.062	1.010	52	69	282	357	354
	1998	886	843	43	51	223	265	347
	1999	739	704	35	29	178	217	315
	2000	648	604	44	34	161	186	267
	2001	612	578	34	41	156	163	252
	2002	648	617	31	30	123	192	303
	2003	603	551	52	25	112	150	316
2004	530	495	35	24	110	119	277	
* an Kraftfahrzeugen - *550* -	1995	1.091	1.042	49	72	361	294	364
	1996	1.097	1.057	40	61	337	350	349
	1997	861	824	37	49	240	252	320
	1998	734	704	30	49	198	215	272
	1999	618	589	29	49	146	197	226
	2000	500	462	38	25	140	137	198
	2001	513	490	23	27	97	151	238
	2002	493	470	23	37	112	126	218
	2003	449	420	29	28	88	122	211
2004	424	400	24	10	115	116	183	
* eines Kennzeichens von einem Kfz - *56* -	1995	428	412	16	2	113	114	199
	1996	397	383	14	3	97	114	183
	1997	375	364	11	8	78	110	179
	1998	315	300	15	5	65	98	147
	1999	256	245	11	8	49	71	128
	2000	208	193	15	7	42	57	102
	2001	218	207	11	0	29	58	131
	2002	239	228	11	13	37	64	125
	2003	186	171	15	4	33	49	100
2004	178	171	7	1	30	48	99	

Delikt	Jahr	Tatverdächtige insgesamt		Kinder bis 14 J.	Jugendl. 14 -18 J.	Heranw. 18 - 21 J.	Erwachsene ab 21 J.	
		männl.	weibl.					
* in/aus Kirchen - *60* -	1995	43	38	5	8	20	5	10
	1996	20	17	3	0	2	4	14
	1997	41	40	1	7	13	11	10
	1998	22	18	4	1	5	5	11
	1999	19	18	1	2	6	2	9
	2000	30	29	1	3	10	8	9
	2001	24	22	2	9	5	3	7
	2002	11	11	0	3	2	1	5
	2003	10	10	0	1	5	1	3
	2004	25	24	1	8	12	2	3
* in/aus Sammlungen und öffentlichen Ausstellungen - *65* -	1995	16	15	1	1	10	1	4
	1996	7	6	1	0	1	1	5
	1997	8	8	0	0	1	1	6
	1998	9	7	2	0	2	0	7
	1999	19	17	2	3	8	2	6
	2000	10	10	0	2	1	4	3
	2001	9	8	1	0	3	1	5
	2002	5	5	0	0	0	3	2
2003	keine Tatverdächtigen erfasst							
2004	1	1	0	0	0	0	1	
* von Betäubungs- mitteln - insgesamt - *700 -	1995	4	4	0	0	0	0	4
	1996	16	16	0	0	2	5	9
	1997	4	2	2	0	0	2	2
	1998	7	6	1	0	0	2	5
	1999	13	11	2	3	5	1	4
	2000	1	0	1	0	0	1	0
	2001	3	2	1	0	0	2	1
	2002	3	3	0	0	0	2	1
	2003	1	1	0	0	0	0	1
	2004	2	2	0	0	0	0	2
* von Gepäck - *80* -	1995	6	6	0	0	2	2	2
	1996	5	5	0	0	0	0	5
	1997	9	5	4	0	0	4	5
	1998	6	6	0	0	0	1	5
	1999	3	0	3	0	0	1	2
	2000	3	3	0	0	1	1	1
	2001	1	1	0	0	1	0	0
	2002	9	8	1	0	7	0	2
	2003	3	3	0	0	1	1	1
2004	keine Tatverdächtigen erfasst							

Delikt	Jahr	Tatverdächtige insgesamt		Kinder bis 14 J.	Jugendl. 14 -18 J.	Heranw. 18 - 21 J.	Erwachsene ab 21 J.	
		männl.	weibl.					
* von Express- und Stückgut - *81* -	1995	15	13	2	0	2	0	13
	1996	11	10	1	1	2	0	8
	1997	8	8	0	0	6	0	2
	1998	5	5	0	0	0	0	5
	1999	6	6	0	0	0	0	6
	2000	5	5	0	0	0	0	5
	2001	1	1	0	0	0	0	1
	2002	1	1	0	0	0	0	1
	2003	5	5	0	0	0	2	3
	2004	3	3	0	0	0	1	2
* von/aus Wagen- ladungen - *83* -	1995	46	46	0	6	9	12	19
	1996	33	30	3	2	11	2	18
	1997	30	29	1	2	5	11	12
	1998	30	28	2	2	9	7	12
	1999	14	13	1	4	3	0	7
	2000	35	35	0	1	14	1	19
	2001	13	13	0	0	3	2	8
	2002	35	35	0	1	2	8	24
	2003	7	7	0	0	1	4	2
	2004	4	4	0	1	1	0	2
* aus Schließfach - *85* -	1995	10	9	1	0	4	1	5
	1996	11	10	1	0	4	2	5
	1997	6	4	2	1	0	0	5
	1998	18	12	6	0	8	3	7
	1999	12	10	2	1	5	3	3
	2000	6	5	1	0	0	0	6
	2001	9	8	1	1	5	1	2
	2002	4	3	1	0	0	0	4
	2003	9	6	3	0	1	2	6
	2004	6	4	2	0	2	1	3
* Taschendiebstahl - *90* -	1995	83	72	11	7	17	19	40
	1996	120	97	23	16	41	11	52
	1997	64	46	18	8	18	14	24
	1998	48	43	5	4	17	6	21
	1999	49	37	12	2	9	7	31
	2000	64	49	15	9	19	17	19
	2001	50	41	9	12	15	5	18
	2002	56	48	8	1	17	14	24
	2003	52	44	8	3	24	5	20
	2004	46	38	8	2	17	7	20

Delikt	Jahr	Tatverdächtige insgesamt			Kinder	Jugendl.	Heranw.	Erwachsene
		männl.	weibl.		bis 14 J.	14 -18 J.	18 - 21 J.	ab 21 J.
* von Schiffen und Booten - *91* -	1995	5	4	1	0	0	1	4
	1996	0	0	0	0	0	0	0
	1997	18	17	1	3	7	0	8
	1998	7	7	0	3	2	0	2
	1999	13	11	2	0	4	3	6
	2000	4	4	0	0	3	1	0
	2001	2	2	0	0	0	0	2
	2002	keine Tatverdächtigen erfasst						
2003	keine Tatverdächtigen erfasst							
2004	keine Tatverdächtigen erfasst							
* Großviehdiebstahl - *950 -	1995	20	20	0	1	3	0	16
	1996	24	19	5	0	1	4	19
	1997	22	22	0	0	3	1	18
	1998	26	21	5	0	1	9	16
	1999	8	7	1	0	0	0	8
	2000	9	9	0	0	1	1	7
	2001	13	12	1	0	0	5	8
	2002	7	6	1	0	2	0	5
	2003	7	6	1	0	0	1	6
	2004	13	11	2	0	0	1	12
* Handtaschendiebst. - *96* -	1995	182	148	34	20	49	32	81
	1996	136	114	22	13	47	14	62
	1997	121	92	29	13	36	27	45
	1998	121	94	27	20	22	30	49
	1999	146	107	39	12	57	20	57
	2000	128	102	26	23	41	24	40
	2001	160	113	47	20	45	33	62
	2002	141	105	36	7	44	34	56
	2003	159	119	40	10	51	36	62
	2004	155	120	35	10	48	29	68
* von Kraftfahrzeugen einschl. unbefugte Ingebrauchnahme - ***1 -	1995	1.894	1.785	109	60	692	480	662
	1996	1.917	1.813	99	56	640	504	717
	1997	1.517	1.433	84	54	487	409	567
	1998	1.205	1.130	75	41	347	305	512
	1999	995	935	60	13	268	249	465
	2000	794	742	52	15	208	183	388
	2001	678	638	40	20	185	158	315
	2002	650	602	48	11	161	156	322
	2003	622	571	51	13	151	160	298
	2004	517	478	39	18	127	109	263

Delikt	Jahr	Tatverdächtige insgesamt		Kinder bis 14 J.	Jugendl. 14 -18 J.	Heranw. 18 - 21 J.	Erwachsene ab 21 J.	
		männl.	weibl.					
* von Mopeds, Kraft- rädern - ***2 -	1995	887	877	10	95	600	107	85
	1996	892	879	13	78	609	121	84
	1997	478	739	9	74	499	104	-199
	1998	763	752	11	55	464	144	100
	1999	682	670	12	65	411	140	66
	2000	559	552	7	33	371	88	67
	2001	492	488	4	35	293	97	67
	2002	453	446	7	35	251	92	75
	2003	430	422	8	19	267	82	62
	2004	431	419	12	27	208	118	78
* von Fahrrädern - ***3 -	1995	451	430	21	113	193	50	95
	1996	565	532	33	154	229	58	124
	1997	553	523	30	131	248	61	113
	1998	673	627	46	126	279	101	167
	1999	641	604	37	145	252	95	149
	2000	604	569	35	112	224	99	169
	2001	610	582	28	83	212	126	189
	2002	599	570	29	64	256	116	163
	2003	676	633	43	67	268	154	187
	2004	724	677	47	71	285	153	215
* von Schusswaffen - ***4 -	1995	32	32	0	4	8	6	14
	1996	58	54	4	5	12	14	27
	1997	37	32	5	4	16	8	9
	1998	45	40	5	2	10	10	23
	1999	31	28	3	2	12	7	10
	2000	33	29	4	3	16	4	10
	2001	25	25	0	1	10	3	11
	2002	26	20	6	2	5	5	14
	2003	19	16	3	1	9	1	8
	2004	23	21	2	0	10	4	9
* von unbaren Zahlungsmitteln - ***5 -	1995	123	102	21	2	17	30	74
	1996	123	99	24	4	25	38	56
	1997	108	97	11	4	21	31	52
	1998	160	120	40	6	19	34	101
	1999	135	113	22	3	16	17	99
	2000	127	97	30	7	23	27	70
	2001	112	84	28	1	20	24	67
	2002	111	86	25	5	20	17	69
	2003	142	117	25	0	25	34	83
	2004	186	134	52	4	23	37	122

Delikt	Jahr	Tatverdächtige insgesamt		Kinder	Jugendl.	Heranw.	Erwachsene	
		männl.	weibl.	bis 14 J.	14 -18 J.	18 - 21 J.	ab 21 J.	
* von/aus Automaten - ***7 -	1995	649	617	32	59	250	154	186
	1996	756	711	45	42	286	200	228
	1997	616	584	32	47	217	153	199
	1998	600	558	42	61	167	165	207
	1999	456	416	40	59	158	80	159
	2000	365	333	32	44	139	69	113
	2001	311	271	40	60	97	51	103
	2002	333	295	38	47	129	65	92
	2003	230	207	23	26	73	50	81
	2004	204	185	19	15	55	38	96
* Antiquitäten, Kunst- und sakralen Gegen- ständen - ***8 -	1995	67	65	2	7	19	11	30
	1996	56	51	5	8	7	10	31
	1997	59	51	8	2	8	10	39
	1998	62	48	14	2	16	9	35
	1999	24	19	5	0	5	3	16
	2000	35	32	3	0	3	11	21
	2001	19	18	1	0	2	3	14
	2002	24	20	4	5	1	2	16
	2003	17	14	3	0	0	1	16
	2004	13	12	1	0	1	1	11

Delikt	Jahr	Tatverdächtige insgesamt		Kinder bis 14 J.	Jugendl. 14 -18 J.	Heranw. 18 - 21 J.	Erwachsene ab 21 J.	
		männl.	weibl.					
Vermögens- und Fälschungsdelikte - 5000 -	1995	9.092	7.452	1.640	38	497	900	7.657
	1996	11.336	8.969	2.367	69	759	1.140	9.368
	1997	10.959	8.679	2.280	57	669	1.115	9.118
	1998	15.167	10.940	4.227	100	1.714	2.172	11.181
	1999	13.069	9.668	3.401	73	1.078	1.699	10.219
	2000	13.124	9.651	3.473	95	1.095	1.735	10.199
	2001	13.595	9.902	3.693	112	1.095	1.771	10.617
	2002	15.380	10.898	4.482	151	997	1.822	12.410
	2003	16.362	11.595	4.767	128	1.125	2.062	13.047
	2004	16.007	11.317	4.690	84	1.077	2.033	12.813
* Betrug - 5100 -	1995	6.243	5.028	1.215	31	324	607	5.281
	1996	8.026	6.202	1.824	63	540	824	6.599
	1997	7.639	5.915	1.724	48	457	825	6.309
	1998	11.844	8.216	3.628	75	1.516	1.892	8.361
	1999	9.963	7.119	2.844	59	902	1.425	7.577
	2000	9.998	7.185	2.813	77	935	1.457	7.529
	2001	10.338	7.397	2.941	85	936	1.448	7.869
	2002	11.966	8.295	3.671	73	806	1.500	9.587
	2003	12.952	8.980	3.972	104	952	1.742	10.154
	2004	12.726	8.871	3.855	66	892	1.739	10.029
* Waren- und Waren- kreditbetrug - 5110 -	1995	1.711	1.426	285	10	86	266	1.349
	1996	1.825	1.532	293	9	81	271	1.464
	1997	1.505	1.247	258	1	60	225	1.219
	1998	1.462	1.188	274	3	66	253	1.140
	1999	1.386	1.106	280	4	30	249	1.103
	2000	1.337	1.086	251	1	28	212	1.096
	2001	1.449	1.134	315	1	35	230	1.183
	2002	1.459	1.105	354	4	28	185	1.242
	2003	1.726	1.298	428	0	41	215	1.470
	2004	2.148	1.582	566	10	53	262	1.823
* betrügerisches Er- langen von Kfz - 5111 -	1995	153	136	17	0	1	19	133
	1996	115	104	11	0	5	11	99
	1997	51	45	6	0	0	2	49
	1998	45	41	4	0	0	5	40
	1999	61	52	9	0	0	13	48
	2000	71	56	15	0	0	11	60
	2001	39	30	9	0	0	2	37
	2002	42	34	8	0	0	3	39
	2003	40	35	5	0	0	7	33
	2004	52	47	5	1	0	3	48

Delikt	Jahr	Tatverdächtige insgesamt		Kinder bis 14 J.	Jugendl. 14 -18 J.	Heranw. 18 - 21 J.	Erwachsene ab 21 J.	
		männl.	weibl.					
* sonst. Warenkredit- betrug - 5112 -	1995	1.266	1.100	166	5	69	224	968
	1996	1.450	1.254	196	5	64	237	1.144
	1997	1.252	1.064	188	1	51	203	997
	1998	1.318	1.077	241	2	59	244	1.013
	1999	1.228	985	243	1	24	227	976
	2000	1.189	978	211	1	27	192	969
	2001	1.272	1.006	266	1	33	215	1.023
	2002	1.224	936	288	2	19	159	1.044
	2003	1.393	1.057	336	0	30	172	1.191
	2004	1.534	1.131	403	2	28	208	1.296
* Warenbetrug - 5113 -	1995	339	234	105	5	16	35	283
	1996	305	214	91	4	12	31	258
	1997	224	157	67	0	9	21	194
	1998	125	89	36	1	8	12	104
	1999	112	82	30	3	7	14	88
	2000	95	68	27	0	2	12	81
	2001	153	110	43	0	2	16	135
	2002	216	153	63	2	9	25	180
	2003	333	239	94	0	13	44	276
	2004	638	463	175	7	27	62	542
* Kautions- und Beteiligungsbetrug - 5130 -	1995	66	59	7	0	2	0	64
	1996	40	37	3	0	0	1	39
	1997	53	48	5	0	1	0	52
	1998	45	33	12	0	1	0	44
	1999	88	73	15	0	0	1	87
	2000	42	35	7	0	0	0	42
	2001	32	30	2	0	0	1	31
	2002	29	27	2	0	1	0	28
	2003	31	26	5	0	0	0	31
	2004	34	24	10	0	0	2	32
* Geldkreditbetrug - 5140 -	1995	137	113	24	0	0	5	132
	1996	175	138	37	0	0	4	171
	1997	119	102	17	0	0	2	117
	1998	174	138	36	0	1	2	171
	1999	161	129	32	1	0	5	155
	2000	142	112	30	0	0	8	134
	2001	145	112	33	0	1	2	142
	2002	107	74	33	0	1	6	100
	2003	134	103	31	0	1	17	116
	2004	107	91	16	0	1	8	98

Delikt	Jahr	Tatverdächtige insgesamt			Kinder	Jugendl.	Heranw.	Erwachsene
		männl.	weibl.		bis 14 J.	14 -18 J.	18 - 21 J.	ab 21 J.
* Erschleichen von Leistungen - 5150 -	1995	502	418	84	12	90	91	309
	1996	1.463	979	484	23	289	273	878
	1997	1.167	820	347	15	221	260	671
	1998	4.975	2.984	1.991	42	1.263	1.242	2.428
	1999	3.415	2.203	1.212	29	737	787	1.862
	2000	3.250	2.122	1.128	52	700	794	1.704
	2001	3.004	1.928	1.076	58	635	712	1.599
	2002	3.396	2.260	1.136	35	581	781	1.999
	2003	4.068	2.651	1.417	70	726	957	2.315
2004	4.105	2.691	1.414	37	664	943	2.461	
* Betrug mittels rechts- widrig erlangter unbarer Zahlungsmittel - 5160 -	1995	340	267	73	3	45	52	240
	1996	342	268	74	5	43	47	247
	1997	327	256	71	4	32	69	222
	1998	458	358	100	8	59	92	299
	1999	382	295	87	7	45	83	247
	2000	406	302	104	14	51	91	250
	2001	431	312	119	3	64	89	275
	2002	434	326	108	8	47	78	301
	2003	559	397	162	4	58	128	369
2004	581	421	160	1	53	129	398	
* Euroscheckbetrug - 5161 -	1995	68	53	15	0	4	8	56
	1996	61	47	13	0	6	6	49
	1997	44	34	10	2	1	7	34
	1998	59	47	12	0	0	5	54
	1999	33	29	4	0	2	5	26
	2000	13	7	6	0	0	3	10
	2001	11	9	2	0	3	4	4
Textänderung ab 2002:	2002	19	14	5	0	0	1	18
* Betr. mittels rechtsw. erlangter Schecks	2003	29	25	4	0	1	6	22
	2004	7	5	2	0	1	1	5
* sonst. Scheckbetrug - 5162 -	1995	61	48	13	0	7	4	50
	1996	66	52	14	0	5	3	58
	1997	47	41	6	0	2	6	39
	1998	56	51	5	0	2	8	46
	1999	53	42	11	0	1	8	44
	2000	26	23	3	0	0	1	25
	2001	19	12	7	0	2	2	15
Textänderung ab 2002:	2002	72	57	15	2	8	13	49
* Betr. mittels rechtsw. erl. Debitk. ohne PIN	2003	213	153	60	1	18	52	142
	2004	271	199	72	0	12	70	189

Delikt	Jahr	Tatverdächtige insgesamt			Kinder	Jugendl.	Heranw.	Erwachsene
		männl.	weibl.		bis 14 J.	14 -18 J.	18 - 21 J.	ab 21 J.
* Karten für Geldausgabe- bzw. Kassenautomaten - 5163 -	1995	108	86	22	1	16	22	69
	1996	127	104	23	4	25	23	75
	1997	129	89	40	1	19	35	74
	1998	209	163	46	8	35	45	121
	1999	144	110	34	2	27	30	85
	2000	166	115	51	4	32	38	92
	2001	189	127	62	3	34	33	119
Textänderung ab 2002:	2002	166	126	40	4	23	36	103
* Betr.mittels rechtsw. erl. Debitk. mit PIN	2003	168	122	46	3	21	34	110
	2004	169	121	48	0	22	37	110
* Kreditkartenbetrug - 5164 -	1995	77	62	15	2	15	15	45
	1996	91	68	23	1	13	15	62
	1997	84	74	10	1	10	26	47
	1998	100	76	24	0	16	36	48
	1999	119	91	28	4	14	35	66
	2000	162	124	38	10	17	36	99
	2001	179	139	40	0	25	44	110
	2002	167	122	45	2	15	23	127
	2003	259	182	77	0	26	59	174
2004	186	136	50	1	19	45	121	
* sonstige unbare Zahlungsmittel - 5165 -	1995	40	32	8	0	3	4	33
	1996	23	17	6	0	3	4	16
	1997	54	45	9	0	1	6	47
	1998	66	47	19	0	6	8	52
	1999	70	55	15	1	5	11	53
	2000	68	57	11	0	4	17	47
2001	68	55	13	0	3	14	51	
Textänderung ab 2002:	2002	48	36	12	0	2	11	35
* Betrug m.rechtsw.erl. Daten v.Zahlungsk.	2003	17	16	1	0	0	7	10
	2004	10	6	4	0	0	1	9
erst ab:								
* sonstige unbare Zahlungsmittel - 5169 -	2002	13	12	1	0	2	0	11
	2003	12	8	4	0	1	5	6
	2004	27	25	2	0	1	2	24

Delikt	Jahr	Tatverdächtige insgesamt			Kinder	Jugendl.	Heranw.	Erwachsene
		männl.	weibl.		bis 14 J.	14 -18 J.	18 - 21 J.	ab 21 J.
								0
* sonstiger Betrug - 5170 -	1995	3.806	3.035	771	6	111	241	3.448
	1996	4.563	3.588	975	27	153	284	4.099
	1997	4.807	3.744	1.063	28	156	324	4.299
	1998	5.165	3.864	1.301	23	156	397	4.589
	1999	4.921	3.614	1.307	18	113	376	4.414
	2000	5.227	3.858	1.369	13	169	436	4.609
	2001	5.720	4.235	1.485	26	223	500	4.971
	2002	7.085	4.937	2.148	26	169	555	6.335
	2003	7.220	5.096	2.134	31	172	593	6.424
	2004	6.593	4.718	1.875	19	153	557	5.864
* Leistungsbetrug - 5171 -	1995	412	349	63	0	16	19	377
	1996	469	364	105	1	3	18	447
	1997	335	269	66	0	11	28	296
	1998	286	209	77	0	6	25	255
	1999	491	370	121	2	17	48	424
	2000	295	222	73	1	15	21	258
	2001	282	216	66	4	8	12	258
	2002	383	278	105	0	13	34	336
	2003	283	215	68	4	12	28	239
	2004	246	185	61	2	12	14	218
* Leistungskreditbetrug - 5172 -	1995	122	100	22	0	1	4	117
	1996	169	155	14	0	1	5	163
	1997	222	160	62	0	1	3	218
	1998	191	156	35	0	0	7	184
	1999	228	190	38	0	0	7	221
	2000	155	118	37	0	2	4	149
	2001	177	144	33	1	2	6	168
	2002	132	102	30	1	3	9	119
	2003	215	159	56	2	6	21	186
	2004	310	218	92	0	4	19	287
* Betrug zum Nachteil von Versicherungen - 5174 -	1995	74	61	13	0	5	7	62
	1996	175	142	33	0	5	13	157
	1997	222	194	28	0	8	30	184
	1998	221	183	38	0	11	30	180
	1999	197	148	49	0	4	22	171
	2000	242	191	51	0	5	29	208
	2001	240	196	44	0	3	30	207
	2002	241	183	58	0	4	35	202
	2003	157	120	37	0	2	12	143
	2004	177	139	38	0	2	15	160

Delikt	Jahr	Tatverdächtige insgesamt		Kinder	Jugendl.	Heranw.	Erwachsene	
		männl.	weibl.	bis 14 J.	14 -18 J.	18 - 21 J.	ab 21 J.	
* Computerbetrug - 5175 -	1995	64	50	14	0	11	17	36
	1996	119	89	30	0	23	33	63
	1997	97	77	20	0	23	25	49
	1998	116	99	17	0	15	23	78
	1999	64	44	20	0	3	19	42
	2000	180	158	22	2	49	31	98
	2001	272	240	32	3	92	49	128
* Textänderung 2002: sofern nicht unter 5163/ 5179 zu erf.	2002	206	169	37	1	30	26	149
	2003	114	87	27	5	13	19	77
	2004	171	136	35	3	15	27	126
* Betrug zum Nachteil von Sozial- versicherungen - 5177 -	1995	226	147	79	0	0	10	216
	1996	213	135	78	0	0	14	199
	1997	245	162	83	0	0	9	236
	1998	260	145	115	0	1	11	248
	1999	370	233	137	0	0	14	356
	2000	452	293	159	0	0	13	439
	2001	667	412	255	0	0	32	635
	2002	1.855	1.076	779	0	5	81	1.769
	2003	1.636	1.116	520	0	2	69	1.565
2004	673	495	178	0	2	41	630	
* Veruntreuung - 5200 -	1995	521	438	83	0	2	4	515
	1996	842	697	145	0	3	7	832
	1997	921	766	155	0	3	11	907
	1998	1.080	883	197	1	3	18	1.058
	1999	1.092	894	198	0	4	22	1.066
	2000	1.054	849	205	1	6	40	1.007
	2001	1.070	851	219	1	2	26	1.041
	2002	1.055	853	202	0	0	29	1.026
	2003	1.218	921	297	1	6	72	1.139
2004	1.235	897	668	0	20	103	1.112	
* Untreue - 5210 -	1995	159	131	28	0	0	2	157
	1996	201	160	41	0	3	2	196
	1997	184	150	34	0	0	2	182
	1998	276	217	59	0	0	1	275
	1999	308	246	62	0	0	5	303
	2000	242	186	56	0	0	1	241
	2001	213	164	49	1	1	1	210
	2002	205	163	42	0	0	2	203
	2003	242	179	63	1	0	0	241
2004	229	171	58	0	1	3	225	

Delikt	Jahr	Tatverdächtige insgesamt		Kinder	Jugendl.	Heranw.	Erwachsene	
		männl.	weibl.	bis 14 J.	14 -18 J.	18 - 21 J.	ab 21 J.	
* Veruntreuen von Arbeitsentgelt - 5220 -	1995	360	305	55	0	0	1	359
	1996	640	539	101	0	0	4	636
	1997	722	608	114	0	0	5	717
	1998	787	665	122	1	1	6	779
	1999	783	658	125	0	1	3	779
	2000	725	608	117	0	0	8	717
	2001	788	648	140	0	0	8	780
	2002	786	654	132	0	0	5	781
	2003	755	599	156	0	0	2	753
	2004	639	496	143	0	0	6	633
* Mißbrauch von Scheck- und Kredit- karten - 5230 -	1995	9	9	0	0	2	1	6
	1996	16	12	4	0	0	1	15
	1997	19	12	7	0	3	4	12
	1998	38	22	16	0	2	11	25
	1999	56	38	18	0	3	15	38
	2000	111	76	35	1	6	32	72
	2001	83	52	31	0	1	17	65
	2002	77	49	28	0	0	22	55
	2003	255	170	85	0	6	70	179
	2004	386	248	138	0	19	94	273
* Unterschlagung - 5300 -	1995	1.396	1.131	265	4	46	130	1.216
	1996	1.550	1.274	276	4	42	137	1.367
	1997	1.539	1.245	294	5	53	136	1.345
	1998	1.405	1.145	260	11	58	148	1.188
	1999	1.453	1.155	298	11	71	176	1.195
	2000	1.545	1.153	392	14	84	179	1.268
	2001	1.662	1.244	418	24	81	237	1.320
	2002	1.884	1.364	520	70	123	238	1.453
	2003	1.884	1.420	464	18	111	242	1.513
	2004	1.766	1.304	462	14	105	190	1.457
* Unterschlagung von Kfz - 5310 -	1995	380	337	43	0	12	41	327
	1996	440	397	43	0	5	44	391
	1997	381	339	42	1	8	39	333
	1998	311	274	37	0	8	21	282
	1999	328	277	51	0	10	42	276
	2000	301	257	44	0	6	34	261
	2001	296	247	49	1	3	29	263
	2002	282	232	50	1	2	23	256
	2003	238	198	40	0	1	20	217
	2004	222	184	38	2	7	13	200

Delikt	Jahr	Tatverdächtige insgesamt		Kinder bis 14 J.	Jugendl. 14 -18 J.	Heranw. 18 - 21 J.	Erwachsene ab 21 J.	
		männl.	weibl.					
* Urkundenfälschung - 5400 -	1995	1.330	1.216	114	4	139	213	974
	1996	1.552	1.363	189	4	203	243	1.102
	1997	1.469	1.325	144	4	174	217	1.074
	1998	1.446	1.229	217	12	152	213	1.069
	1999	1.207	1.041	166	3	130	183	891
	2000	1.148	980	168	4	84	151	909
	2001	1.157	936	221	3	87	171	896
	2002	1.124	916	208	9	81	141	893
	2003	1.041	860	181	5	92	135	809
	2004	1.001	825	176	5	78	121	797
* Geld- und Wert- zeichenfälschung, Fälschung von Vor- drucken für Euro- schecks, -karten - 5500 -	1995	54	47	7	0	1	4	49
	1996	65	56	9	0	3	6	56
	1997	57	33	24	1	4	3	49
	1998	54	39	15	3	5	2	44
	1999	44	36	8	0	0	3	41
	2000	42	34	8	0	5	3	34
	2001	79	59	20	2	16	5	56
	2002	83	64	19	0	14	13	56
	2003	67	56	11	0	2	6	59
	2004	80	67	13	0	10	8	62
- Geld- und Wert- zeichenfälschung - 5510 -	1995	11	9	2	0	0	1	10
	1996	13	13	0	0	0	3	10
	1997	12	6	6	0	2	0	10
	1998	13	8	5	2	3	1	7
	1999	14	14	0	0	0	0	14
	2000	14	14	0	0	4	0	10
	2001	11	7	4	0	2	0	9
	2002	15	11	4	0	4	1	10
	2003	18	16	2	0	0	2	16
	2004	12	11	1	0	2	1	9
* Inverkehrbringen von Falschgeld - 5520 -	1995	43	28	5	0	0	2	41
	1996	56	49	7	0	3	3	50
	1997	45	27	18	1	2	3	39
	1998	39	29	10	1	2	1	35
	1999	30	22	8	0	0	3	27
	2000	28	20	8	0	1	3	24
	2001	64	48	16	2	14	5	43
	2002	68	53	15	0	10	12	46
	2003	50	41	9	0	2	4	44
	2004	62	52	10	0	6	6	50

Delikt	Jahr	Tatverdächtige insgesamt		Kinder bis 14 J.	Jugendl. 14 -18 J.	Heranw. 18 - 21 J.	Erwachsene ab 21 J.
		männl.	weibl.				
* Konkursstraftaten	1995	37	32	5	0	0	37
- 5600 -	1996	63	55	8	0	0	63
	1997	77	69	8	0	0	77
	1998	159	137	22	0	0	159
	1999	158	137	21	0	0	158
	2000	139	113	26	0	0	139
Textänderung ab 2001:	2001	172	146	26	0	0	171
* Insolvenzstraftaten	2002	170	154	16	0	0	169
	2003	167	136	31	0	0	167
	2004	176	139	37	0	0	175
* Bankrott	1995	24	20	4	0	0	24
- 5610 -	1996	53	45	8	0	0	53
	1997	49	43	6	0	0	49
	1998	107	94	13	0	0	107
	1999	106	95	11	0	0	106
	2000	90	74	16	0	0	90
	2001	106	88	18	0	0	105
	2002	113	101	12	0	0	112
	2003	103	83	20	0	0	103
	2004	104	84	20	0	0	103

Delikt	Jahr	Tatverdächtige insgesamt		Kinder bis 14 J.	Jugendl. 14 -18 J.	Heranw. 18 - 21 J.	Erwachsene ab 21 J.	
		männl.	weibl.					
Sonstige Delikte gemäß StGB - 6000 -	1995	16.847	14.398	2.449	1.368	2.760	1.710	11.009
	1996	17.885	15.272	2.613	1.471	3.226	1.998	11.190
	1997	18.233	15.494	2.739	1.495	3.205	2.208	11.325
	1998	18.285	15.445	2.840	1.535	3.425	2.289	11.036
	1999	18.100	15.152	2.948	1.480	3.374	2.275	10.971
	2000	18.614	15.456	3.158	1.469	3.617	2.324	11.204
	2001	18.192	15.109	3.083	1.471	3.526	2.369	10.826
	2002	18.124	15.008	3.116	1.268	3.404	2.394	11.058
	2003	17.801	14.614	3.187	1.212	3.411	2.208	10.970
	2004	17.354	14.168	3.186	995	3.211	2.185	10.963
* Erpressung - 6100 -	1995	242	221	21	17	35	24	166
	1996	295	275	20	20	49	29	197
	1997	318	282	36	30	75	33	180
	1998	351	312	39	47	73	35	196
	1999	289	248	41	25	67	33	164
	2000	253	232	21	29	54	38	132
	2001	179	159	20	28	36	21	94
	2002	245	232	13	16	64	39	126
	2003	242	205	37	27	54	37	124
	2004	200	165	35	20	43	35	102
* Straftaten gegen die öffentl. Ordnung - 6200 -	1995	3.782	3.292	490	178	607	488	2.509
	1996	4.366	3.791	575	209	854	663	2.640
	1997	4.450	3.874	576	178	772	750	2.750
	1998	4.212	3.662	550	166	808	749	2.489
	1999	4.084	3.486	598	167	739	663	2.515
	2000	4.253	3.665	58	150	836	728	2.539
	2001	4.137	3.460	677	183	822	681	2.451
	2002	4.204	3.569	635	124	772	746	2.562
	2003	3.900	3.222	678	130	720	620	2.430
	2004	3.613	3.018	595	115	648	515	2.335
* Widerstand gegen die Staatsgewalt - 6210 -	1995	555	519	36	3	56	63	433
	1996	714	661	53	3	64	133	514
	1997	737	682	55	2	72	138	525
	1998	717	661	56	0	58	123	536
	1999	716	667	49	1	63	101	551
	2000	777	715	62	2	66	129	580
	2001	712	650	62	1	63	120	528
	2002	732	669	63	1	57	127	547
	2003	675	603	72	0	67	112	496
	2004	648	595	53	2	53	92	501

Delikt	Jahr	Tatverdächtige insgesamt		Kinder bis 14 J.	Jugendl. 14 -18 J.	Heranw. 18 - 21 J.	Erwachsene ab 21 J.		
		männl.	weibl.						
* schwerer Haus- friedensbruch - 6220 -	1995	20	18	2	0	1	1	18	
	1996	55	49	6	4	16	13	22	
	1997	17	8	9	4	7	5	1	
	1998	18	14	4	0	6	8	4	
	1999	14	13	1	0	4	3	7	
	2000	10	8	2	0	2	4	4	
	ab 2001	2001	8	8	0	0	2	6	0
	- 6222 -	2002	5	4	1	0	0	0	5
	2003	12	10	2	0	7	3	2	
	2004	2	2	0	0	0	0	0	2
* Landfriedensbruch - 6230 -	1995	203	195	8	0	58	72	73	
	1996	306	291	15	2	113	111	80	
	1997	548	500	48	1	160	201	186	
	1998	329	291	38	0	87	138	104	
	1999	252	214	38	8	117	86	41	
	2000	281	262	19	0	92	84	105	
	2001	253	233	20	2	67	88	96	
	2002	325	281	44	0	65	130	130	
	2003	148	121	27	0	45	49	54	
	2004	80	79	1	0	23	34	23	
* Vortäuschen einer Straftat - 6240 -	1995	406	333	73	14	40	53	299	
	1996	500	397	103	18	39	84	359	
	1997	555	463	92	22	47	91	395	
	1998	517	418	99	25	50	80	362	
	1999	527	401	126	19	44	107	357	
	2000	537	418	119	25	75	104	333	
	2001	487	356	131	21	65	78	323	
	2002	472	375	97	11	54	104	303	
	2003	465	335	130	17	60	85	303	
	2004	469	353	116	11	50	84	324	
* Vortäuschen eines Raubes - 6241 -	1995	11	7	4	1	0	0	10	
	1996	24	19	5	3	3	4	14	
	1997	30	29	1	3	3	4	20	
	1998	19	16	3	2	1	1	15	
	1999	25	20	5	2	3	5	15	
	2000	29	25	4	4	5	3	17	
	2001	14	11	3	2	0	3	9	
	2002	13	11	2	2	0	2	9	
	2003	20	16	4	1	4	5	10	
	2004	15	14	1	1	3	2	9	

Delikt	Jahr	Tatverdächtige insgesamt		Kinder bis 14 J.	Jugendl. 14 -18 J.	Heranw. 18 - 21 J.	Erwachsene ab 21 J.	
		männl.	weibl.					
* Vortäuschen eines Diebstahls - 6242 -	1995	49	43	6	0	2	10	37
	1996	85	74	11	1	2	12	70
	1997	98	87	11	1	8	14	75
	1998	58	50	8	0	1	8	49
	1999	63	56	7	0	5	14	44
	2000	46	42	4	0	3	11	32
	2001	28	24	4	1	0	4	23
	2002	44	43	1	0	2	11	31
	2003	39	35	4	0	1	9	29
2004	37	32	5	0	1	16	20	
* Gewaltdarstellung - 6260 -	1995	4	4	0	0	1	1	2
	1996	10	8	2	0	5	1	4
	1997	10	10	0	0	2	0	8
	1998	5	5	0	0	2	1	2
	1999	15	13	2	1	4	1	9
	2000	10	9	1	0	3	2	5
	2001	20	17	3	0	1	1	18
	2002	4	4	0	0	1	1	2
	2003	11	10	1	0	1	2	8
2004	5	5	0	0	0	2	3	
* Volksverhetzung - 6270 -	1995	0	0	0	0	0	0	0
	1996	68	59	9	3	29	13	23
	1997	70	58	12	2	23	18	27
	1998	128	123	5	3	48	38	39
	1999	110	99	11	1	46	29	34
	2000	283	263	20	5	102	85	91
	2001	214	193	21	8	75	53	78
	2002	133	123	10	5	41	27	60
	2003	104	96	8	3	18	31	52
2004	25	23	2	0	9	1	15	
* Begünstigung, Strafvereitelung, Hehlerei - 6300 -	1995	450	399	51	9	85	73	283
	1996	534	472	62	14	104	98	318
	1997	523	439	84	7	90	79	347
	1998	642	543	99	26	158	122	336
	1999	529	437	92	5	75	103	346
	2000	585	467	118	17	100	109	359
	2001	530	440	90	20	106	90	314
	2002	560	442	118	9	83	88	380
	2003	505	421	84	11	73	87	334
2004	625	494	131	13	95	99	418	

Delikt	Jahr	Tatverdächtige insgesamt		Kinder bis 14 J.	Jugendl. 14 -18 J.	Heranw. 18 - 21 J.	Erwachsene ab 21 J.	
		männl.	weibl.					
* Hehlerei von Kfz - 6310 -	1995	45	44	1	0	12	7	26
	1996	67	67	0	2	18	9	38
	1997	50	49	1	3	15	3	29
	1998	18	18	0	2	4	6	6
	1999	27	27	0	0	4	3	20
	2000	27	26	1	0	8	2	17
	2001	30	30	0	0	10	3	17
	2002	45	41	4	0	5	5	35
	2003	25	25	0	0	2	3	20
	2004	47	42	5	0	4	5	38
* Sonstige Hehlerei - 6320 -	1995	288	261	27	9	69	54	156
	1996	330	297	33	12	79	68	171
	1997	312	269	43	2	68	57	185
	1998	478	416	62	23	137	95	223
	1999	332	289	43	5	61	73	193
	2000	344	295	49	17	80	80	167
	2001	321	285	36	19	77	64	161
	2002	303	263	40	9	66	46	182
	2003	322	291	31	10	58	63	191
	2004	377	320	57	13	75	68	221
* Geldwäsche, Ver- schleierung unrecht- mäßiger Vermögens- werte - 6330 -	1995	2	2	0	0	0	0	2
	1996	13	11	2	0	0	0	13
	1997	49	39	10	1	0	0	48
	1998	8	8	0	0	0	0	8
	1999	59	43	16	0	0	1	58
	2000	92	66	26	0	0	8	84
	2001	64	43	21	1	1	3	59
	2002	87	65	22	0	3	6	78
	2003	48	29	19	0	1	2	45
	2004	104	71	33	0	2	5	97
* Brandstiftung - 6400 -	1995	527	467	60	178	87	37	225
	1996	558	459	99	145	64	28	321
	1997	425	347	78	142	53	25	205
	1998	543	467	76	139	86	38	280
	1999	519	436	83	138	88	37	256
	2000	543	444	99	135	102	43	263
	2001	439	361	78	113	73	30	223
	2002	453	391	62	100	73	35	245
	2003	476	402	74	94	85	38	259
	2004	413	344	69	72	67	38	236

Delikt	Jahr	Tatverdächtige insgesamt		Kinder bis 14 J.	Jugendl. 14 -18 J.	Heranw. 18 - 21 J.	Erwachsene ab 21 J.	
		männl.	weibl.					
* Brandstiftung (vorsätzlich) - 6410 -	1995	225	211	14	80	43	31	71
	1996	221	195	26	68	40	16	97
	1997	128	122	6	45	22	14	47
	1998	225	204	21	61	42	26	96
	1999	227	210	17	60	58	27	82
	2000	221	187	34	54	64	20	83
	2001	167	145	22	55	38	15	59
	2002	173	160	13	49	41	19	64
	2003	179	166	13	41	47	17	74
	2004	174	161	13	36	39	21	78
* Straftaten im Amt - 6500 -	1995	324	288	36	0	0	8	316
	1996	283	236	47	0	0	8	275
	1997	246	218	28	0	0	12	234
	1998	185	161	24	0	0	7	178
	1999	203	178	25	0	2	6	195
	2000	257	223	34	0	1	2	254
	2001	146	126	20	0	0	1	145
	2002	177	149	28	0	0	1	176
	2003	163	141	22	0	0	2	161
	2004	76	60	16	0	0	2	74
* Vorteilsannahme und Bestechlichkeit - 6510 -	1995	14	13	1	0	0	0	14
	1996	28	24	4	0	0	0	28
	1997	26	24	2	0	0	0	26
	1998	24	20	4	0	0	0	24
	1999	25	22	3	0	0	0	25
	2000	74	63	11	0	0	0	74
	2001	25	21	4	0	0	0	25
	2002	71	65	6	0	0	0	71
	2003	24	18	6	0	0	0	24
	2004	16	10	6	0	0	1	15
* Vorteilsgewährung und Bestechung - 6520 -	1995	41	36	5	0	0	2	39
	1996	19	17	2	0	0	0	19
	1997	11	10	1	0	0	1	10
	1998	12	11	1	0	0	0	12
	1999	23	21	2	0	0	0	23
	2000	59	54	4	0	1	0	58
	2001	21	18	3	0	0	0	21
	2002	24	20	4	0	0	0	24
	2003	20	19	1	0	0	0	20
	2004	20	18	2	0	0	0	20

Delikt	Jahr	Tatverdächtige insgesamt		Kinder	Jugendl.	Heranw.	Erwachsene	
		männl.	weibl.	bis 14 J.	14 -18 J.	18 - 21 J.	ab 21 J.	
* sonstige Straftaten im Amt - 6550 -	1995	273	241	32	0	0	6	267
	1996	242	201	41	0	0	8	234
	1997	209	184	25	0	0	11	198
	1998	148	129	19	0	0	7	141
	1999	152	132	20	0	2	6	144
	2000	122	103	19	0	0	2	120
	2001	93	80	13	0	0	1	92
	2002	83	65	18	0	0	1	82
	2003	98	86	12	0	0	2	96
2004	26	18	8	0	0	0	26	
* strafbarer Eigennutz - 6600 -	1995	145	132	13	2	6	11	126
	1996	203	191	12	3	19	16	165
	1997	268	249	19	4	18	28	218
	1998	206	176	30	8	17	16	165
	1999	180	168	12	4	17	9	150
	2000	228	198	30	5	12	14	197
	2001	169	152	17	4	12	8	145
	2002	185	168	17	3	24	16	142
	2003	170	155	15	9	22	20	119
2004	174	153	21	4	23	19	128	
* Glücksspiel - 6610 -	1995	17	11	6	0	0	1	16
	1996	36	31	5	0	0	0	36
	1997	55	47	8	0	0	0	55
	1998	34	26	8	0	0	0	34
	1999	12	11	1	0	0	0	12
	2000	35	27	8	0	0	0	35
	2001	18	12	6	0	0	0	18
	2002	17	13	4	0	0	1	16
	2003	7	7	0	0	0	0	7
2004	21	13	8	0	0	1	20	
* Wilderei - 6620 -	1995	114	110	4	2	6	10	96
	1996	131	127	4	3	17	13	98
	1997	170	166	4	4	18	27	121
	1998	119	116	3	7	17	15	80
	1999	127	123	4	4	17	9	97
	2000	126	124	2	5	12	13	96
	2001	113	110	3	4	12	7	90
	2002	130	126	4	3	24	13	90
	2003	137	128	9	9	22	20	86
2004	123	119	4	4	23	18	78	

Delikt	Jahr	Tatverdächtige insgesamt		Kinder	Jugendl.	Heranw.	Erwachsene	
		männl.	weibl.	bis 14 J.	14 -18 J.	18 - 21 J.	ab 21 J.	
- Jagdwilderei	1995	30	28	2	0	0	1	29
- 6621 -	1996	47	47	0	0	0	0	47
	1997	21	19	2	0	0	1	20
	1998	28	27	1	0	0	0	28
	1999	25	25	0	0	0	1	24
	2000	36	36	0	0	0	0	36
	2001	35	35	0	0	0	0	35
	2002	24	23	1	0	1	0	23
	2003	24	21	3	0	0	1	23
	2004	25	1	24	0	0	0	25
* alle anderen Straftaten gemäß StGB	1995	12.350	10.499	1.851	1.043	2.159	1.205	7.943
- 6700 -	1996	12.995	11.108	1.887	1.151	2.428	1.399	8.017
	1997	13.287	11.267	2.020	1.191	2.479	1.528	8.089
	1998	13.432	11.318	2.114	1.220	2.566	1.559	8.087
	1999	13.517	11.319	2.198	1.190	2.666	1.666	7.995
	2000	13.713	11.368	2.345	1.173	2.808	1.624	8.108
	2001	13.702	11.421	2.281	1.177	2.768	1.726	8.031
	2002	13.427	11.079	2.348	1.062	2.633	1.693	8.039
	2003	13.366	10.985	2.381	968	2.685	1.602	8.111
	2004	13.223	10.797	2.426	806	2.549	1.652	8.216
* Verletzung der Unterhaltspflicht	1995	629	619	10	0	0	12	617
- 6710 -	1996	632	624	8	0	3	8	621
	1997	600	578	22	0	2	4	594
	1998	673	657	16	0	1	9	663
	1999	617	602	15	0	0	8	609
	2000	668	650	18	0	1	6	661
	2001	758	737	21	0	0	9	749
	2002	763	743	20	0	1	12	750
	2003	824	799	25	0	2	16	806
	2004	811	785	26	0	1	17	793
* Beleidigung	1995	3.428	2.503	925	47	240	228	2.913
- 6730 -	1996	3.460	2.610	850	63	241	314	2.842
	1997	3.522	2.554	968	63	274	292	2.893
	1998	3.663	2.661	1.002	90	295	304	2.974
	1999	3.669	2.629	1.040	73	284	342	2.970
	2000	4.025	2.951	1.074	80	421	408	3.116
	2001	4.119	3.006	1.113	81	434	425	3.179
	2002	4.170	2.948	1.222	118	419	427	3.206
	2003	4.095	2.915	1.180	105	401	376	3.213
	2004	4.091	2.910	1.181	98	381	350	3.262

Delikt	Jahr	Tatverdächtige insgesamt		Kinder bis 14 J.	Jugendl. 14 -18 J.	Heranw. 18 - 21 J.	Erwachsene ab 21 J.	
		männl.	weibl.					
* Sachbeschädigung	1995	7.083	6.420	663	947	1.872	884	3.380
- 6740 -	1996	7.361	6.667	694	1.061	2.080	934	3.286
	1997	7.531	6.810	721	1.075	2.099	1.068	3.289
	1998	7.535	6.758	777	1.106	2.153	1.087	3.189
	1999	7.539	6.796	743	1.104	2.276	1.143	3.016
	2000	7.322	6.524	798	1.051	2.243	1.056	2.972
	2001	7.251	6.483	768	1.063	2.224	1.129	2.835
	2002	7.129	6.436	693	921	2.157	1.105	2.946
	2003	6.967	6.215	752	848	2.142	1.073	2.904
	2004	6.757	6.022	735	688	2.041	1.108	2.920
* Sachbeschädigung an Kfz	1995	1.776	1.607	169	232	343	254	947
- 6741 -	1996	1.748	1.582	166	224	360	250	914
	1997	1.810	1.642	168	190	363	319	938
	1998	1.691	1.536	155	199	352	287	853
	1999	1.671	1.494	177	213	380	289	789
	2000	1.430	1.288	142	127	272	244	787
	2001	1.435	1.287	148	125	276	275	759
	2002	1.473	1.336	137	121	318	264	770
	2003	1.455	1.310	145	119	321	261	754
	2004	1.338	1.195	143	95	249	238	756
* Sachbeschädigung auf Straßen,Wegen und Plätzen	1995	740	697	43	90	312	128	210
- 6743 -	1996	887	834	53	108	379	147	253
	1997	1.092	1.034	58	175	482	192	243
	1998	1.119	1.020	99	169	515	204	231
	1999	1.262	1.157	105	217	550	209	286
	2000	1.315	1.212	103	213	610	226	266
	2001	1.157	1.069	88	149	528	234	246
	2002	1.183	1.088	95	165	530	254	234
	2003	1.315	1.209	106	150	707	239	219
	2004	1.341	1.253	88	121	705	270	245
ab 2003:								
* Sachbeschädigung durch Graffiti	2003	271	247	24	29	170	51	21
- 6743 03 -	2004	431	400	31	40	278	69	44

Delikt	Jahr	Tatverdächtige insgesamt		Kinder	Jugendl.	Heranw.	Erwachsene	
		männl.	weibl.	bis 14 J.	14 -18 J.	18 - 21 J.	ab 21 J.	
* Sachbeschädigung durch Brandlegung - 6748 -	1995	245	222	23	99	71	18	57
	1996	232	212	20	85	72	23	52
	1997	278	254	24	119	75	27	57
	1998	286	253	33	100	92	32	62
	1999	200	190	10	75	61	31	33
	2000	207	192	15	81	68	18	40
	2001	240	218	22	94	85	22	39
	2002	240	213	27	114	80	14	32
	2003	210	186	24	79	73	22	36
	2004	197	174	23	66	65	19	47
* Sprengstoff- und Strahlungsdelikte - 6750 -	1995	18	18	0	0	6	5	7
	1996	15	14	1	0	3	1	11
	1997	13	12	1	0	0	2	11
	1998	19	19	0	0	2	3	14
	1999	23	23	0	0	6	11	6
	2000	29	28	1	2	9	5	13
	2001	12	12	0	0	4	3	5
	2002	11	11	0	0	3	5	3
	2003	11	10	1	0	1	0	10
	2004	5	5	0	0	3	1	1
* Herbeiführen einer Sprengstoffexplosion - 6752 -	1995	18	18	0	0	6	5	7
	1996	15	14	1	0	3	1	11
	1997	10	10	0	0	0	2	8
	1998	18	18	0	0	2	3	13
	1999	23	23	0	0	6	11	6
	2000	29	28	1	2	9	5	13
	2001	12	12	0	0	4	3	5
	2002	8	8	0	0	0	5	3
	2003	11	10	1	0	1	0	10
	2004	5	5	0	0	3	1	1
* Straftaten gegen die Umwelt - 6760 -	1995	553	515	38	6	18	49	480
	1996	737	683	54	3	34	69	631
	1997	721	662	59	11	21	83	606
	1998	685	629	56	7	23	113	542
	1999	654	602	52	5	24	63	562
	2000	645	587	58	4	32	59	550
	2001	655	601	54	1	30	58	566
	2002	454	404	50	0	19	52	383
	2003	440	400	40	0	11	34	395
	2004	335	304	31	1	13	36	285

Delikt	Jahr	Tatverdächtige insgesamt		Kinder	Jugendl.	Heranw.	Erwachsene	
		männl.	weibl.	bis 14 J.	14 -18 J.	18 - 21 J.	ab 21 J.	
* Verunreinigen eines Gewässers - 6761 -	1995	103	93	10	3	1	3	96
	1996	108	102	6	0	4	4	100
	1997	109	99	10	7	0	1	101
	1998	81	72	9	2	0	3	76
	1999	85	80	5	1	2	4	78
	2000	94	85	9	1	11	2	80
	2001	86	80	6	0	2	3	81
	2002	59	56	3	0	2	3	54
	2003	65	61	4	0	4	2	59
	2004	44	39	5	0	0	1	43
* Luftverunreinigung - 6762 -	1995	10	10	0	0	0	0	10
	1996	7	7	0	0	0	0	7
	1997	3	3	0	0	0	0	3
	1998	3	3	0	0	0	0	3
	1999	4	4	0	0	0	0	4
	2000	8	8	0	0	0	0	8
	2001	3	2	1	0	0	0	3
	2002	4	4	0	0	0	0	4
	2003	7	7	0	0	0	0	7
	2004	5	5	0	0	0	0	5
* umweltgefährdende Abfallbeseitigung - 6764 -	1995	323	299	24	2	10	43	268
	1996	524	484	40	1	31	63	429
	1997	526	483	43	4	19	79	424
	1998	502	463	39	2	19	107	374
	1999	442	402	40	0	21	57	364
	2000	399	365	34	1	19	53	326
	2001	416	379	37	1	23	50	342
	2002	306	271	35	0	15	45	246
	2003	290	263	27	0	7	30	253
	2004	231	208	23	1	10	32	188
* unerlaubtes Be-treiben von Anlagen - 6765 -	1995	68	64	4	0	1	2	65
	1996	37	33	4	0	0	0	37
	1997	45	42	3	0	0	1	44
	1998	45	42	3	0	0	1	44
	1999	46	43	3	0	0	0	46
	2000	57	52	5	0	0	0	57
	2001	83	77	6	0	0	0	83
	2002	43	34	9	0	0	1	42
	2003	39	34	5	0	0	0	39
	2004	25	24	1	0	0	1	24

Delikt	Jahr	Tatverdächtige insgesamt		Kinder bis 14 J.	Jugendl. 14 -18 J.	Heranw. 18 - 21 J.	Erwachsene ab 21 J.	
		männl.	weibl.					
* Gefährdung schutz- bedürftiger Gebiete - 6767 -	1995	10	10	0	0	0	10	
	1996	6	6	0	0	0	6	
	1997	5	4	1	0	0	5	
	1998	1	1	0	0	0	1	
	1999	9	9	0	0	0	9	
	2000	16	14	2	0	0	16	
	2001	2	2	0	0	0	2	
	2002	kein Tatverdächtiger erfasst						
	2003	1	1	0	0	0	1	
2004	1	1	0	0	0	1		
* Abfallein-, -aus- und -durchfuhr (Textänderung vorm. schw. Umweltgef.) - 6768 -	1995	21	21	0	0	6	13	
	1996	8	8	0	0	0	8	
	1997	8	7	1	0	0	8	
	1998	6	6	0	0	0	6	
	1999	5	5	0	0	0	5	
	2000	6	6	0	0	0	6	
	2001	kein Tatverdächtiger erfasst						
	2002	kein Tatverdächtiger erfasst						
	2003	kein Tatverdächtiger erfasst						
2004	kein Tatverdächtiger erfasst							

Delikt	Jahr	Tatverdächtige insgesamt		Kinder bis 14 J.	Jugendl. 14 -18 J.	Heranw. 18 - 21 J.	Erwachsene ab 21 J.	
		männl.	weibl.					
Nebengesetze	1995	3.014	2.781	233	22	352	185	2.455
- 7000 -	1996	4.560	4.174	386	36	570	761	3.193
	1997	5.363	4.799	564	220	648	978	3.517
	1998	6.513	5.695	818	72	1.016	1.343	4.082
	1999	7.360	6.477	883	60	1.253	1.663	4.384
	2000	8.013	7.065	948	101	1.467	1.946	4.499
	2001	7.765	6.796	969	88	1.445	1.966	4.266
	2002	7.912	6.952	960	119	1.570	1.873	4.350
	2003	8.557	7.469	1.088	93	1.620	2.128	4.716
	2004	9.010	7.830	1.180	118	1.670	2.321	4.901
* im Wirtschafts- bereich	1995	413	357	56	0	7	19	387
- 7100 -	1996	605	532	73	0	10	34	561
	1997	825	715	110	0	21	47	757
	1998	1.012	862	150	0	20	46	946
	1999	1.122	936	186	0	36	78	1.008
	2000	931	794	137	1	37	48	845
	2001	731	625	106	0	27	30	674
	2002	832	724	108	1	32	51	748
	2003	877	728	149	4	46	49	778
	2004	792	632	160	4	30	39	719
* Straftaten gg. AktG, GenG, GmbHG, HGB, Umwandl.G.	1995	131	113	18	0	0	0	131
- 7120 -	1996	239	209	30	0	0	1	238
	1997	374	332	42	0	0	1	373
	1998	479	426	53	0	0	1	478
	1999	483	409	74	0	0	1	482
	2000	394	347	47	0	0	2	392
	2001	345	306	39	0	0	1	344
	2002	393	350	43	0	0	2	391
	2003	358	308	50	0	0	0	358
	2004	277	229	48	0	0	1	276
* Verstoß gg. Arbeit- nehmerüber- lassungsgesetz	1995	36	30	6	0	1	2	33
- 7130 -	1996	45	41	4	0	0	1	44
	1997	40	36	4	0	0	2	38
	1998	37	36	1	0	0	1	36
	1999	20	18	2	0	0	1	19
	2000	21	18	3	0	0	1	20
	2001	19	15	4	0	0	0	19
	2002	23	22	1	0	1	1	21
	2003	9	8	1	0	0	0	9
	2004	2	1	1	0	0	0	2

Delikt	Jahr	Tatverdächtige insgesamt		Kinder	Jugendl.	Heranw.	Erwachsene	
		männl.	weibl.	bis 14 J.	14 -18 J.	18 - 21 J.	ab 21 J.	
* Straftaten gegen Urheberrechtsbe- stimmungen - 7150 -	1995	38	34	4	0	2	7	29
	1996	29	26	3	0	0	1	28
	1997	55	41	14	0	0	4	51
	1998	45	34	11	0	0	0	45
	1999	62	52	10	0	8	4	50
	2000	70	63	7	1	12	4	53
	2001	58	54	4	0	9	8	41
	2002	86	77	9	1	14	10	61
	2003	192	158	34	4	29	16	143
	2004	187	156	31	3	14	17	153
* Straftaten in Zusammenhang mit Lebensmitteln - 7160 -	1995	100	80	20	0	0	1	99
	1996	90	69	21	0	0	3	87
	1997	146	111	36	0	1	3	142
	1998	217	149	68	0	0	3	214
	1999	168	120	48	0	0	2	166
	2000	186	133	53	0	1	2	183
	2001	183	136	47	0	3	6	174
	2002	153	117	36	0	2	6	145
	2003	147	96	51	0	1	7	139
	2004	176	108	68	0	4	2	170
* sonstige Wirtschafts- delikte - 7190 -	1995	107	99	8	0	4	9	94
	1996	206	190	16	0	10	28	168
	1997	221	204	17	0	20	37	164
	1998	244	226	18	0	20	41	183
	1999	392	340	52	0	28	70	294
	2000	263	235	28	0	24	39	200
	2001	129	117	12	0	15	15	99
	2002	176	158	18	0	15	35	126
	2003	176	163	13	0	16	27	133
	2004	152	140	12	1	13	19	119
* sonstige Neben- gesetze - 7200 -	1995	1.789	1.680	109	10	131	239	1.409
	1996	2.640	2.468	172	14	163	345	2.118
	1997	2.781	2.498	283	27	175	390	2.189
	1998	2.901	2.544	357	34	252	433	2.182
	1999	2.849	2.531	318	25	271	426	2.127
	2000	2.833	2.541	292	39	301	418	2.075
	2001	2.394	2.149	245	36	228	360	1.770
	2002	2.278	2.063	215	37	248	348	1.645
	2003	2.146	1.933	213	29	267	386	1.464
	2004	2.063	1.884	179	31	286	365	1.381

Delikt	Jahr	Tatverdächtige insgesamt		Kinder bis 14 J.	Jugendl. 14 -18 J.	Heranw. 18 - 21 J.	Erwachsene ab 21 J.	
		männl.	weibl.					
* Straftaten gegen das Ausländer- und Asyl- verfahrensgesetz - 7250 -	1995	1.106	1.018	88	0	40	122	944
	1996	1.760	1.617	143	1	43	176	1.540
	1997	1.860	1.623	237	2	47	211	1.600
	1998	1.834	1.530	304	6	71	200	1.557
	1999	1.970	1.693	277	14	115	235	1.606
	2000	1.926	1.669	257	20	150	222	1.534
	2001	1.587	1.372	215	8	113	175	1.291
	2002	1.397	1.221	176	3	117	177	1.100
	2003	977	822	155	4	59	131	783
	2004	712	593	119	1	45	90	576
* unerlaubte Einreise (Grenzübertritt) - 7251 -	1995	93	91	2	0	11	15	67
	1996	91	75	16	1	5	9	76
	1997	106	101	5	0	6	17	83
	1998	155	123	32	4	10	23	118
	1999	123	106	17	3	9	25	86
	2000	134	102	32	5	24	15	90
	2001	103	101	2	1	15	8	79
	2002	121	114	7	0	19	22	80
	2003	74	64	10	2	4	7	61
	2004	99	84	15	0	7	20	72
* Asylverfahrens- gesetz - 7255 -	1995	532	500	32	0	16	56	460
	1996	812	754	58	0	17	90	705
	1997	864	791	73	0	24	118	722
	1998	833	759	74	0	35	88	710
	1999	850	781	69	0	38	96	716
	2000	731	681	50	1	36	99	595
	2001	675	623	52	0	52	76	547
	2002	640	595	45	0	60	93	487
	2003	449	419	30	0	38	69	342
	2004	266	251	15	0	24	31	211
* Straftaten gegen das Waffengesetz und KWKG - 7260 -	1995	513	497	16	8	81	83	341
	1996	678	661	17	13	107	128	430
	1997	728	695	33	25	118	127	458
	1998	777	750	27	25	135	138	479
	1999	657	628	29	11	132	138	376
	2000	707	685	22	19	124	140	424
	2001	662	640	22	28	97	133	404
	2002	674	656	18	33	97	123	421
	2003	1.027	980	47	22	191	217	597
	2004	1.230	1.173	57	26	232	247	725

Delikt	Jahr	Tatverdächtige insgesamt		Kinder	Jugendl.	Heranw.	Erwachsene	
		männl.	weibl.	bis 14 J.	14 -18 J.	18 - 21 J.	ab 21 J.	
* Straftaten gg. das Waffengesetz - 7262 -	1995	492	476	16	8	79	80	325
	1996	641	624	17	12	104	122	403
	1997	695	662	33	22	109	124	440
	1998	743	717	26	25	131	135	452
	1999	642	614	28	10	132	136	364
	2000	666	644	22	19	120	138	389
	2001	631	610	21	28	97	131	375
	2002	651	633	18	33	95	122	401
	2003	1.005	958	47	19	191	214	581
2004	1.204	1.147	57	26	232	245	701	
* KWKG - 7263 -	1995	22	22	0	0	2	3	17
	1996	44	44	0	1	4	6	33
	1997	37	37	0	3	9	3	22
	1998	39	38	1	0	5	3	31
	1999	15	14	1	1	0	2	12
	2000	42	42	0	0	4	2	36
	2001	31	30	1	0	0	2	29
	2002	30	30	0	0	2	2	26
	2003	28	28	0	3	0	3	22
2004	29	29	0	0	0	2	27	
* Rauschgiftdelikte - 7300 -	1995	768	704	64	5	210	233	320
	1996	1.279	1.140	139	16	392	393	478
	1997	1.752	1.590	162	19	453	561	719
	1998	2.604	2.309	295	30	742	903	929
	1999	3.444	3.081	363	36	961	1.206	1.241
	2000	4.297	3.794	503	53	1.154	1.521	1.569
	2001	4.673	4.070	603	47	1.199	1.613	1.814
	2002	4.823	4.200	623	72	1.292	1.508	1.951
	2003	5.660	4.945	715	58	1.342	1.780	2.480
2004	6.311	5.486	825	76	1.399	1.981	2.855	
* allgemeine Verstöße nach § 29 BtMG - 7310 -	1995	602	546	56	5	170	192	235
	1996	967	854	113	14	318	313	322
	1997	1.251	1.124	127	18	357	418	458
	1998	1.909	1.680	229	29	599	691	590
	1999	2.557	2.276	281	31	778	919	829
	2000	3.299	2.885	414	44	979	1.192	1.084
	2001	3.493	3.017	476	35	971	1.216	1.271
	2002	3.566	3.068	498	61	1.052	1.133	1.320
	2003	4.369	3.770	599	50	1.101	1.410	1.808
2004	5.042	4.354	688	64	1.169	1.625	2.184	

Delikt	Jahr	Tatverdächtige insgesamt		Kinder bis 14 J.	Jugendl. 14 -18 J.	Heranw. 18 - 21 J.	Erwachsene ab 21 J.	
		männl.	weibl.					
- mit Heroin - 7311 -	1995	10	8	2	0	1	0	9
	1996	13	11	2	0	1	1	11
	1997	78	68	10	0	7	27	44
	1998	107	88	19	0	10	28	69
	1999	152	128	24	1	17	43	91
	2000	188	161	27	0	25	44	119
	2001	232	178	54	0	35	56	141
	2002	255	209	46	0	18	71	166
	2003	244	205	39	2	14	65	163
2004	247	188	59	0	18	74	155	
- mit Kokain - 7312 -	1995	17	17	0	0	1	5	11
	1996	19	18	1	0	1	3	15
	1997	46	42	4	0	2	11	33
	1998	74	64	10	1	8	24	41
	1999	124	104	20	0	9	39	76
	2000	121	102	19	0	10	35	76
	2001	140	112	28	0	11	41	88
	2002	156	114	42	1	22	41	92
	2003	154	129	25	0	11	29	114
2004	163	134	29	0	10	40	113	
- mit LSD - 7313 -	1995	9	9	0	0	6	3	0
	1996	26	19	7	1	13	6	6
	1997	26	25	1	0	5	11	10
	1998	23	19	4	0	10	9	4
	1999	22	19	3	0	5	10	7
	2000	17	16	1	0	1	13	3
	2001	14	11	3	0	4	7	3
	2002	7	7	0	0	4	3	0
	2003	5	3	2	0	2	1	2
2004	4	4	0	0	0	1	3	
- mit Amphetaminen - 7314 -	1995	44	34	10	1	8	12	23
	1996	65	52	13	0	22	22	21
	1997	126	108	18	2	29	39	56
	1998	191	158	33	1	42	82	66
	1999	254	220	34	1	40	109	104
	2000	367	300	67	3	50	169	145
	2001	423	331	92	1	78	174	170
	2002	394	317	77	1	73	137	183
	2003	656	524	132	1	76	228	351
2004	954	770	184	3	101	334	516	

Delikt	Jahr	Tatverdächtige insgesamt		Kinder bis 14 J.	Jugendl. 14 -18 J.	Heranw. 18 - 21 J.	Erwachsene ab 21 J.	
		männl.	weibl.					
	erst ab:						0	
- mit Ecstasy	1997	35	32	3	0	10	13	12
- 7315 -	1998	90	80	10	2	23	38	27
	1999	209	175	34	4	43	89	73
	2000	224	191	33	0	43	92	89
	2001	253	210	43	2	47	100	104
	2002	268	209	59	1	56	95	116
	2003	355	297	58	1	41	129	184
	2004	282	234	48	1	31	91	159
								0
								0
- mit Cannabis	1995	454	419	35	3	143	146	162
- 7318 -	1996	644	577	67	11	222	214	197
	1997	719	654	65	11	227	245	236
	1998	1.245	1.104	141	21	449	445	330
	1999	1.492	1.370	122	20	548	523	401
	2000	1.757	1.588	169	30	655	612	460
	2001	1.851	1.666	185	25	640	647	539
	2002	2.075	1.875	200	46	785	655	589
	2003	2.629	2.335	294	44	852	868	865
	2004	3.170	2.844	326	57	936	1.034	1.143
- mit sonstigen BtM	1995	74	65	9	1	13	28	32
- 7319 -	1996	217	191	26	2	69	70	76
	1997	257	230	27	5	86	87	79
	1998	259	242	17	4	76	104	75
	1999	438	384	54	6	149	159	124
	2000	782	678	104	11	245	283	243
	2001	810	704	106	9	217	270	314
	2002	609	518	91	14	153	200	242
	2003	561	489	72	4	154	185	218
	2004	476	410	66	3	117	152	204
* illegaler Handel mit und Schmuggel von Rauschgiften	1995	167	159	8	0	41	45	81
- 7320 -	1996	300	278	22	2	71	83	144
	1997	467	437	30	1	96	136	234
	1998	714	656	58	2	158	232	322
	1999	974	895	79	5	203	332	434
	2000	1.057	967	90	11	215	364	467
	2001	1.295	1.166	129	15	260	435	585
	2002	1.345	1.215	130	10	275	428	632
	2003	1.397	1.286	111	7	286	440	664
	2004	1.338	1.212	126	9	274	405	650

Delikt	Jahr	Tatverdächtige insgesamt		Kinder bis 14 J.	Jugendl. 14 -18 J.	Heranw. 18 - 21 J.	Erwachsene ab 21 J.
		männl.	weibl.				
- von/mit Heroin - 7321 -	1995	0	0	0	0	0	0
	1996	6	6	0	0	0	3
	1997	17	16	1	0	2	3
	1998	43	37	6	0	6	15
	1999	86	78	8	0	11	19
	2000	113	105	8	1	8	20
	2001	123	116	7	0	9	14
	2002	109	103	6	0	9	13
	2003	132	116	16	0	18	23
	2004	132	120	12	0	5	27
- von/mit Kokain - 7322 -	1995	12	11	1	0	0	3
	1996	24	22	2	0	0	2
	1997	63	59	4	1	2	12
	1998	55	54	1	0	5	4
	1999	87	85	2	0	8	18
	2000	106	99	7	2	4	26
	2001	122	113	9	1	10	29
	2002	134	122	12	1	5	32
	2003	107	98	9	0	8	16
	2004	126	117	9	0	6	24
- von/mit LSD - 7323 -	1995	14	12	2	0	2	5
	1996	8	8	0	0	2	4
	1997	18	17	1	0	5	4
	1998	14	13	1	0	6	3
	1999	23	20	3	0	8	9
	2000	5	4	1	0	1	4
	2001	9	9	0	0	3	3
	2002	10	9	1	0	3	3
	2003	3	3	0	0	0	2
	2004	9	7	2	0	3	1
- von/mit Amphetamine- taminen - 7324 -	1995	22	21	1	0	1	4
	1996	85	78	7	1	11	30
	1997	117	110	7	0	32	23
	1998	148	128	20	0	28	55
	1999	192	165	27	1	19	74
	2000	191	171	20	0	28	74
	2001	338	288	50	1	44	138
	2002	253	218	35	1	46	76
	2003	288	261	27	0	29	97
	2004	278	244	34	0	33	88

Delikt	Jahr	Tatverdächtige insgesamt		Kinder bis 14 J.	Jugendl. 14 -18 J.	Heranw. 18 - 21 J.	Erwachsene ab 21 J.	
		männl.	weibl.					
erst ab:								
- von/mit Ecstasy	1997	3	2	1	0	2	0	1
- 7325 -	1998	12	11	1	0	0	4	8
	1999	30	23	7	0	2	10	18
	2000	39	35	4	0	6	20	13
	2001	52	48	4	0	5	19	28
	2002	133	113	20	1	21	55	56
	2003	102	91	11	0	12	28	62
	2004	60	56	4	0	11	22	27
- von/mit Cannabis	1995	105	102	3	0	36	27	42
- 7328 -	1996	151	139	12	0	57	35	59
	1997	203	188	15	0	55	72	76
	1998	387	362	25	1	104	131	151
	1999	521	497	24	4	150	193	174
	2000	529	497	32	8	153	194	174
	2001	613	557	56	12	176	233	192
	2002	723	674	49	7	193	249	274
	2003	748	700	48	5	211	262	270
	2004	717	655	62	8	212	256	241
- von/mit sonst. BtM	1995	15	14	1	0	2	6	7
- 7329 -	1996	33	32	1	1	1	11	20
	1997	58	57	1	0	8	17	33
	1998	74	70	4	1	13	26	34
	1999	84	77	7	0	11	23	50
	2000	130	110	20	0	23	46	61
	2001	127	119	8	1	25	30	71
	2002	109	94	15	0	15	38	56
	2003	109	100	9	2	19	30	58
	2004	81	73	8	1	7	17	56
* illegale Einfuhr von BtM	1995	1	1	0	0	0	0	1
- 7330 -	1996	4	4	0	0	1	0	3
	1997	14	12	2	0	5	4	5
	1998	16	13	3	0	2	6	8
	1999	27	24	3	0	5	9	13
	2000	36	33	3	0	2	11	23
	2001	28	26	2	0	5	9	14
	2002	44	42	2	1	1	8	34
	2003	42	34	8	0	2	10	30
	2004	31	26	5	0	2	11	18

Delikt	Jahr	Tatverdächtige insgesamt		Kinder	Jugendl.	Heranw.	Erwachsene	
		männl.	weibl.	bis 14 J.	14 -18 J.	18 - 21 J.	ab 21 J.	
* sonstige Verstöße gg. das BtMG - 7340 -	1995	14	14	0	0	0	2	12
	1996	41	36	5	0	8	7	26
	1997	84	76	8	0	8	18	58
	1998	90	81	9	0	12	18	60
	1999	75	68	7	0	18	15	42
	2000	106	93	13	1	5	27	73
	2001	131	116	15	0	20	38	73
	2002	111	97	14	1	16	12	82
	2003	158	137	21	1	10	33	114
	2004	228	206	22	4	32	49	143
* illegaler Anbau von BtM - 7341 -	1995	4	4	0	0	0	0	4
	1996	29	25	4	0	8	6	15
	1997	53	47	6	0	6	14	33
	1998	78	69	9	0	11	16	51
	1999	59	53	6	0	16	14	29
	2000	69	63	6	1	3	16	49
	2001	82	70	12	0	16	30	36
	2002	64	54	10	1	15	9	39
	2003	109	92	17	0	7	32	70
	2004	91	81	10	1	16	21	53
* Abgabe von BtM an Minderjährige - 7345 -	1995	8	8	0	0	0	2	6
	1996	8	7	1	0	0	1	7
	1997	16	15	1	0	0	1	15
	1998	4	4	0	0	0	0	4
	1999	13	12	1	0	0	0	13
	2000	20	19	1	0	0	4	16
	2001	32	32	0	0	0	2	30
	2002	40	36	4	0	1	1	38
	2003	38	34	4	0	0	0	38
	2004	25	23	2	3	0	2	20
erst ab:								
* illeg. Handel, Herst., Abgabe und Besitz nicht geringer Menge - 7348 -	2004	101	92	9	0	12	24	65

Delikt	Jahr	Tatverdächtige insgesamt		Kinder	Jugendl.	Heranw.	Erwachsene	
		männl.	weibl.	bis 14 J.	14 -18 J.	18 - 21 J.	ab 21 J.	
* Straftaten gegen Nebengesetze a.d. Umweltsektor - 7400 -	1995	94	88	6	8	10	2	74
	1996	152	144	8	6	19	9	118
	1997	139	123	16	10	10	12	107
	1998	151	131	20	8	22	11	110
	1999	149	127	22	2	13	8	126
	2000	154	135	19	8	9	12	125
	2001	141	121	20	5	12	12	112
	2002	162	140	22	10	19	10	123
	2003	162	142	20	2	13	15	132
	2004	167	142	25	11	20	15	121
* Naturschutzgesetz - 7430 -	1995	92	86	6	8	10	2	72
	1996	147	140	7	6	19	9	113
	1997	137	122	15	10	10	12	105
	1998	148	129	19	8	22	11	107
	1999	146	124	22	2	10	8	126
	2000	150	131	19	8	9	12	121
	2001	137	117	20	5	12	12	108
	2002	158	136	22	10	19	10	119
	2003	158	139	19	2	13	15	128
	2004	162	140	22	11	20	15	116

Delikt	Jahr	Tatverdächtige insgesamt			Kinder bis 14 J.	Jugendl. 14 -18 J.	Heranw. 18 - 21 J.	Erwachsene ab 21 J.
		männl.	weibl.					
erst ab:								
Straftaten ohne 7250	2002	68.379	52.250	16.129	4.260	10.487	8.504	45.128
- 8900 -	2003	68.277	52.318	15.959	3.826	10.344	8.431	45.676
	2004	67.036	51.300	15.736	3.103	9.723	8.434	45.776
Rauschgift- kriminalität	1995	778	714	64	5	210	232	331
	1996	1.292	1.151	141	16	393	397	486
- 8910 -	1997	1.762	1.597	165	19	454	564	725
	1998	2.613	2.316	297	30	742	905	936
	1999	3.457	3.092	365	39	966	1.206	1.246
	2000	4.301	3.796	505	53	1.154	1.522	1.572
	2001	4.688	4.084	604	47	1.199	1.620	1.822
	2002	4.833	4.208	625	72	1.293	1.509	1.959
	2003	5.660	4.945	715	58	1.342	1.780	2.480
	2004	6.318	5.491	827	76	1.399	1.982	2.861
<i>* Direkte Beschaffungs- kriminalität</i>	1995	11	11	0	0	0	0	11
- 8911 -	1996	20	18	2	0	2	6	12
	1997	16	13	3	0	1	4	11
	1998	11	9	2	0	0	2	9
	1999	17	15	2	3	5	1	8
	2000	7	4	3	0	2	1	4
	2001	21	18	3	0	1	8	12
	2002	13	12	1	0	1	2	10
	2003	5	4	1	0	0	0	5
	2004	8	6	2	0	0	2	6
Gewaltkriminalität	1995	4.399	3.984	415	183	1.035	721	2.460
- 8920 -	1996	5.167	4.559	608	264	1.239	976	2.688
	1997	5.036	4.430	606	298	1.214	954	2.570
	1998	5.215	4.631	584	324	1.278	1.004	2.609
	1999	5.189	4.604	585	298	1.189	1.068	2.634
	2000	5.302	4.719	583	298	1.310	1.060	2.634
	2001	5.041	4.495	546	268	1.180	1.000	2.593
	2002	5.218	4.621	597	286	1.193	1.007	2.732
	2003	5.111	4.549	562	263	1.094	998	2.756
	2004	4.911	4.336	575	219	1.031	934	2.727

Delikt	Jahr	Tatverdächtige insgesamt		Kinder	Jugendl.	Heranw.	Erwachsene	
		männl.	weibl.	bis 14 J.	14 -18 J.	18 - 21 J.	ab 21 J.	
Wirtschafts- kriminalität - 8930 -	1995	429	366	63	0	2	0	427
	1996	738	617	121	0	0	7	731
	1997	869	729	140	0	1	11	857
	1998	1.298	1.098	200	0	1	12	1.285
	1999	1.663	1.375	288	0	19	35	1.609
	2000	1.448	1.188	260	0	7	36	1.405
	2001	1.328	1.090	238	0	4	23	1.301
	2002	1.126	942	184	0	3	9	1.114
	2003	1.216	978	238	0	8	11	1.197
2004	869	694	175	0	4	10	855	
<i>* bei Betrug</i> - 8931 -	1995	190	158	32	0	2	0	188
	1996	283	237	46	0	0	3	280
	1997	215	183	32	0	1	2	212
	1998	289	239	50	0	1	9	279
	1999	562	456	106	0	7	17	538
	2000	466	367	99	0	0	17	449
	2001	491	395	96	0	3	15	473
	2002	290	236	54	0	1	2	287
	2003	369	292	77	0	2	8	359
2004	194	155	39	0	2	2	190	
<i>* Insolvenzstraftaten</i> - 8932 -	1995	72	59	13	0	0	0	72
	1996	169	151	18	0	0	0	169
	1997	317	278	39	0	0	0	317
	1998	469	416	53	0	0	0	469
	1999	478	404	74	0	0	1	477
	2000	423	362	61	0	0	2	421
	2001	385	335	50	0	0	1	384
	2002	425	372	53	0	0	2	423
	2003	388	329	59	0	0	0	388
2004	327	267	60	0	0	1	326	
<i>* WIKRI im Anlage- und Finanzbereich</i> - 8933 -	1995	87	78	9	0	2	0	85
	1996	48	45	3	0	0	1	47
	1997	64	59	4	0	1	0	63
	1998	57	43	14	0	1	1	55
	1999	106	91	15	0	0	2	104
	2000	76	60	16	0	0	2	74
	2001	61	53	8	0	0	1	60
	2002	42	40	2	0	1	0	41
	2003	47	33	14	0	0	1	46
2004	42	31	11	0	0	2	40	

Delikt	Jahr	Tatverdächtige insgesamt		Kinder	Jugendl.	Heranw.	Erwachsene
		männl.	weibl.	bis 14 J.	14 -18 J.	18 - 21 J.	ab 21 J.
* Wettbewerbsdelikte - 8934 -	1995	9	8	1	0	0	9
	1996	26	25	1	0	0	24
	1997	35	26	9	0	0	34
	1998	48	38	10	0	0	47
	1999	72	50	22	0	1	58
	2000	62	49	13	0	3	52
	2001	49	42	7	0	1	46
	2002	43	35	8	0	5	36
	2003	78	65	13	0	6	69
	2004	56	46	10	0	3	50
* WIKRI im Zusammenhang mit Arbeitsverhältnissen - 8935 -	1995	90	81	9	0	0	90
	1996	264	219	45	0	0	264
	1997	384	319	65	0	0	380
	1998	497	420	77	0	0	495
	1999	551	460	91	0	1	548
	2000	502	424	78	0	0	497
	2001	456	384	72	0	0	451
	2002	405	345	60	0	0	403
	2003	436	348	88	0	1	434
	2004	319	256	63	0	0	316
* Betrug und Untreue im Zusammenhang m. Beteiligungen u. Kapitalanlagen - 8936 -	1995	63	56	7	0	2	61
	1996	38	35	3	0	0	37
	1997	54	49	5	0	1	53
	1998	43	33	10	0	1	42
	1999	87	72	15	0	0	86
	2000	44	37	7	0	0	44
	2001	32	31	1	0	0	31
	2002	25	24	1	0	1	24
	2003	30	25	5	0	0	30
	2004	29	21	8	0	0	29
ST gg.Bestimmungen z. Schutz d. Jugend der Jugend - 8960 -	1995	3	3	0	0	0	3
	1996	5	4	1	0	0	5
	1997	17	15	2	0	2	15
	1998	32	27	5	0	1	30
	1999	27	17	7	0	2	25
	2000	15	14	1	1	6	6
	2001	7	6	1	0	1	6
	2002	17	17	0	0	12	5
	2003	23	20	3	0	1	19
	2004	16	14	2	0	1	15

Delikt	Jahr	Tatverdächtige insgesamt		Kinder bis 14 J.	Jugendl. 14 -18 J.	Heranw. 18 - 21 J.	Erwachsene ab 21 J.	
		männl.	weibl.					
Computerkriminalität - 8970 -	1995	185	149	36	3	29	39	114
	1996	253	197	56	4	47	54	148
	1997	222	162	60	1	41	59	121
	1998	350	283	67	8	50	69	223
	1999	258	191	67	3	39	57	159
	2000	390	314	76	6	83	79	222
	2001	550	440	110	6	134	103	307
	2002	497	390	107	5	65	80	347
	2003	466	350	116	11	40	77	338
	2004	432	332	100	3	42	75	312
Umweltkriminalität - 8980 -	1995	748	684	64	14	28	52	654
	1996	976	893	83	9	52	81	834
	1997	1.010	899	111	21	32	98	859
	1998	1.052	908	144	15	45	126	866
	1999	969	847	122	7	37	73	852
	2000	982	852	130	12	42	73	855
	2001	976	855	121	6	45	75	850
	2002	769	661	108	10	43	67	649
	2003	747	636	111	2	25	56	664
	2004	678	554	124	12	37	53	576
Strassenkriminalität - 8990 -	1995	8.721	8.103	618	763	2.816	1.721	3.421
	1996	9.601	8.851	750	834	3.061	2.043	3.663
	1997	9.090	8.367	723	820	2.827	1.944	3.499
	1998	8.687	7.895	792	843	2.746	1.865	3.233
	1999	8.229	7.532	697	872	2.550	1.729	3.078
	2000	7.761	7.113	648	691	2.443	1.576	3.051
	2001	7.157	6.601	556	610	2.130	1.530	2.887
	2002	7.216	6.596	620	546	2.086	1.574	3.010
	2003	6.797	6.197	600	485	2.053	1.437	2.822
	2004	6.102	5.594	508	372	1.734	1.317	2.679

Opfer nach Altersgruppen und Geschlecht - Entwicklung ab 1995

Delikt	Jahr	O p f e r			Kinder	Jugendl.	Heranw.	Erwachs.
		gesamt	männl.	weibl.	bis 14 J.	14 - 18 J.	18 - 21 J.	ab 21 Jahre
Delikte insgesamt - - - - -	1995	20.228	12.767	7.461	2.121	2.597	1.937	13.573
	1996	21.145	13.676	7.469	2.330	3.000	2.269	13.546
	1997	21.733	13.802	7.931	2.525	2.949	2.346	13.913
	1998	21.922	13.874	8.048	2.759	3.135	2.564	13.464
	1999	21.437	13.473	7.964	2.451	3.170	2.617	13.199
	2000	22.012	13.868	8.144	2.441	3.430	2.781	13.360
	2001	22.383	13.944	8.439	2.437	3.534	2.946	13.466
	2002	22.688	13.897	8.791	2.416	3.290	2.841	14.141
	2003	22.190	23.592	8.598	2.146	3.159	2.685	14.200
	2004	22.401	13.648	8.753	2.079	3.204	2.756	14.362
Straftaten gegen das Leben - 0000 -	1995	236	185	51	11	16	47	162
	1996	181	129	52	14	5	16	146
	1997	148	101	47	15	10	19	104
	1998	146	90	56	14	6	7	119
	1999	144	98	46	18	6	12	108
	2000	112	82	30	9	4	6	93
	2001	91	56	35	12	3	6	70
	2002	118	66	52	19	4	7	88
	2003	106	63	43	10	8	5	83
	2004	107	60	47	9	1	4	93
* Mord - 0100 -	1995	35	21	14	3	3	2	27
	1996	27	19	8	3	0	2	22
	1997	21	10	11	1	2	2	16
	1998	31	18	13	0	3	1	27
	1999	25	18	7	3	0	2	20
	2000	25	18	7	3	1	2	19
	2001	16	11	5	1	1	0	14
	2002	44	18	26	9	4	0	31
	2003	18	11	7	1	2	0	15
	2004	22	12	10	4	0	0	18
* alle übrigen (vors.) Tötungen - 0200 -	1995	156	132	24	5	13	41	97
	1996	94	62	32	6	4	12	72
	1997	92	63	29	10	8	11	63
	1998	74	44	30	8	3	6	57
	1999	67	47	20	10	4	8	45
	2000	56	40	16	3	3	3	47
	2001	50	30	20	7	2	5	36
	2002	46	32	14	7	0	5	34
	2003	59	32	27	8	5	5	41
	2004	51	28	23	2	1	4	44

Delikt	Jahr	O p f e r			Kinder bis 14 J.	Jugendl. 14 - 18 J.	Heranw. 18 - 21 J.	Erwachs. ab 21 Jahre
		gesamt	männl.	weibl.				
* Totschlag und Tötung auf Verlangen - 0210 -	1995	155	131	24	4	13	41	97
	1996	92	62	30	4	4	12	72
	1997	90	62	28	8	8	11	63
	1998	70	42	28	4	3	6	57
	1999	67	47	20	10	4	8	45
	2000	56	40	16	3	3	3	47
	2001	50	30	20	7	2	5	36
	2002	46	32	14	7	0	5	34
	2003	59	32	27	8	5	5	41
2004	51	28	23	2	1	4	44	
* Kindstötung - 0220 -	1993	1	1	0	1	entfällt		
	1994	2	0	2	2	entfällt		
	1995	1	1	0	1	entfällt		
	1996	2	0	2	2	entfällt		
	1997	2	1	1	2	entfällt		
	1998	4	2	2	4	entfällt		
	1999	Schlüsselzahl weggefallen						
* Fahrlässige Tötung - nicht i.V. mit Verkehrsunfall - - 0300 -	1995	45	32	13	3	0	4	38
	1996	60	48	12	5	1	2	52
	1997	35	28	7	4	0	6	25
	1998	41	28	13	4	0	0	37
	1999	52	33	19	5	2	2	43
	2000	31	24	7	3	0	1	27
	2001	25	15	10	4	0	1	20
	2002	28	16	12	3	0	2	23
	2003	29	20	9	1	1	0	27
2004	34	20	14	3	0	0	31	

Straftat	Jahr	O p f e r			Kinder bis 14 J.	Jugendl. 14 - 18 J.	Heranw. 18 - 21 J.	Erwachs. ab 21 Jahre
		gesamt	männl.	weibl.				
Straftaten gegen die sexuelle Selbstbestimmung - 1000 -	1995	1.265	216	1.049	630	221	90	324
	1996	1.193	213	980	568	241	87	297
	1997	1.407	248	1.159	686	254	99	368
	1998	1.558	288	1.270	667	296	129	466
	1999	1.481	262	1.219	686	291	133	371
	2000	1.499	258	1.241	742	258	127	372
	2001	1.459	236	1.223	706	295	102	356
	2002	1.389	237	1.152	645	294	107	343
	2003	1.366	225	1.141	613	279	98	376
2004	1.296	163	1.133	566	267	92	371	
* Gewaltanwendung o. Ausnutzen einer Abhängigkeit - 1100 -	1995	384	23	361	38	130	44	172
	1996	316	37	279	27	116	48	125
	1997	350	25	325	36	126	47	141
	1998	402	31	371	30	143	71	158
	1999	437	52	385	102	130	60	145
	2000	421	50	371	66	125	66	164
	2001	446	43	403	87	134	54	171
	2002	460	42	418	78	158	65	159
	2003	494	52	442	87	157	63	187
2004	499	40	459	78	158	64	199	
* Vergewaltigung - 1110 -	1995	146	0	146	11	43	16	76
	1996	128	0	128	3	39	22	64
	1997	140	4	136	13	39	18	70
	1998	198	9	189	16	55	27	100
	1999	163	9	154	16	48	29	70
	2000	147	5	142	12	39	27	69
	2001	155	3	152	9	46	21	79
	2002	193	7	186	22	51	28	92
	2003	202	8	194	14	72	23	93
2004	192	6	186	21	51	33	87	
* dar. überfallartig (Einzeltäter) - 1111 -	1995	10	0	10	0	1	2	7
	1996	7	0	7	0	1	0	6
	1997	7	0	7	1	1	2	3
	1998	20	0	20	0	3	4	13
	1999	123	6	117	9	34	25	55
	2000	120	3	117	11	27	24	58
	2001	130	2	128	8	39	15	68
	2002	150	1	149	16	39	25	70
	2003	163	4	159	10	51	18	84
2004	141	4	137	19	36	24	62	

Straftat	Jahr	O p f e r			Kinder bis 14 J.	Jugendl. 14 - 18 J.	Heranw. 18 - 21 J.	Erwachs. ab 21 Jahre
		gesamt	männl.	weibl.				
* sonst. Straftaten		erst ab 1999						
n. § 177 Abs. 2-4	1999	33	3	30	6	9	4	14
- 1114 -	2000	18	1	17	1	8	2	7
	2001	16	0	16	1	2	6	7
	2002	33	4	29	4	11	3	15
	2003	31	4	27	4	16	2	9
	2004	38	1	37	2	10	7	19
* sexuelle Nötigung	1995	178	17	161	13	51	24	90
- 1120 -	1996	145	33	112	11	53	24	57
	1997	162	17	145	10	55	28	69
	1998	136	15	121	6	48	26	56
	1999	174	26	148	16	55	29	74
	2000	199	30	169	12	64	37	86
	2001	190	17	173	13	56	31	90
	2002	202	24	178	21	78	36	67
	2003	206	27	179	14	62	39	91
	2004	227	19	208	13	72	30	112
* sex. Missbrauch	1995	60	6	54	14	36	4	6
v. Schutzbefohlenen	1996	43	4	39	13	24	2	4
- 1130 -	1997	48	4	44	13	32	1	2
	1998	68	7	61	10	40	18	0
	1999	100	17	83	70	27	2	1
	2000	75	15	60	42	22	2	9
	2001	101	23	78	65	32	2	2
	2002	65	11	54	35	29	1	0
	2003	86	17	69	59	23	1	3
	2004	80	15	65	44	35	1	0
* sexueller	1995	797	186	611	585	79	19	114
Missbrauch	1996	787	156	631	527	109	16	135
- 1300 -	1997	921	193	728	628	109	25	159
	1998	968	224	744	621	132	29	186
	1999	894	179	715	568	141	35	150
	2000	988	175	813	663	112	44	169
	2001	945	177	768	614	147	36	148
	2002	849	167	682	555	117	27	150
	2003	799	148	651	519	107	19	154
	2004	760	121	639	478	101	22	159

Straftat	Jahr	O p f e r			Kinder bis 14 J.	Jugendl. 14 - 18 J.	Heranw. 18 - 21 J.	Erwachs. ab 21 Jahre
		gesamt	männl.	weibl.				
* sex. Missbrauch von Kindern - 1310 -	1995	537	141	396	537	e n t f ä l l t		
	1996	477	113	364	477	e n t f ä l l t		
	1997	575	139	436	575	e n t f ä l l t		
	1998	578	149	429	578	e n t f ä l l t		
	1999	532	132	400	532	e n t f ä l l t		
	2000	640	141	499	640	e n t f ä l l t		
	2001	592	138	454	592	e n t f ä l l t		
	2002	532	114	418	532	e n t f ä l l t		
	2003	501	103	398	501	e n t f ä l l t		
2004	460	80	380	460	e n t f ä l l t			
* exhib. Handlungen Erreg.öff.Ärgernis - 1320 -	1995	231	34	197	46	60	16	109
	1996	271	31	240	49	79	15	128
	1997	299	36	263	50	67	25	157
	1998	322	45	277	43	68	26	185
	1999	290	27	263	29	72	29	160
	2000	281	16	265	20	62	42	157
	2001	293	24	269	21	98	32	142
	2002	252	32	220	22	63	22	145
	2003	238	28	210	16	66	14	142
2004	223	21	202	15	39	20	149	
* Ausnutzen sex. Neigungen - 1400 -	1995	84	7	77	7	12	27	38
	1996	90	20	70	14	16	23	37
	1997	136	30	106	22	19	27	68
	1998	188	33	155	14	21	29	124
	1999	150	31	119	16	20	38	76
	2000	90	33	57	13	21	17	39
	2001	68	16	52	5	14	12	37
	2002	80	28	52	12	19	15	34
	2003	73	25	48	7	15	16	35
2004	37	2	35	10	8	6	13	
* Förderung sex. Handlg. Minderjähr. o.d. Prostitution	1995	52	3	49	4	8	19	21
	1996	61	15	46	13	10	14	24
* Förderung sex. Handlg. Minderjähr. - 1411 -	1997	16	7	9	6	10	e n t f ä l l t	
	1998	3	0	3	2	1	e n t f ä l l t	
	1999	5	3	2	3	2	e n t f ä l l t	
	2000	7	3	4	2	5	e n t f ä l l t	
	2001	3	2	1	0	3	e n t f ä l l t	
	2002	5	0	5	2	3	e n t f ä l l t	
	2003	8	0	8	3	5	e n t f ä l l t	
	2004	11	1	10	8	3	e n t f ä l l t	

Straftat	Jahr	O p f e r		Kinder bis 14 J.	Jugendl. 14 - 18 J.	Heranw. 18 - 21 J.	Erwachs. ab 21 Jahre	
		gesamt	männl.					weibl.
* Förderung der Prostitution - 1412 -		erst ab 1997						
	1997	60	2	58	1	1	17	41
	1998	130	11	119	1	3	22	104
	1999	51	12	39	5	0	10	36
	2000	31	7	24	3	1	10	17
	2001	26	4	22	1	5	4	16
	2002	13	1	12	1	1	7	4
	2003	13	1	12	0	2	6	5
	2004	4	0	4	1	0	1	2
* Menschenhandel - 1440 -	1995	8	0	8	1	1	3	3
	1996	12	1	11	1	0	4	7
	1997	17	3	14	1	3	6	7
	1998	15	1	14	1	1	4	9
	1999	60	1	59	0	8	24	28
	2000	12	1	11	0	1	2	9
	2001	15	2	13	2	0	4	9
	2002	7	1	6	1	1	3	2
	2003	10	0	10	0	1	5	4
	2004	9	1	8	0	0	2	7

Straftat	Jahr	O p f e r			Kinder bis 14 J.	Jugendl. 14 - 18 J.	Heranw. 18 - 21 J.	Erwachs. ab 21 Jahre
		gesamt	männl.	weibl.				
Rohheitsdelikte und Straftaten gegen die persönl. Freiheit - 2000 -	1995	18.113	11.943	6.170	1.433	2.296	1.761	12.623
	1996	19.501	13.132	6.369	1.726	2.731	2.140	12.904
	1997	19.861	13.220	6.641	1.781	2.651	2.199	13.230
	1998	19.899	13.261	6.638	2.019	2.794	2.402	12.684
	1999	19.480	12.873	6.607	1.711	2.836	2.439	12.494
	2000	20.073	13.269	6.804	1.646	3.127	2.610	12.690
	2001	20.602	13.483	7.119	1.682	3.211	2.810	12.899
	2002	20.918	13.377	7.541	1.719	2.961	2.698	13.540
	2003	20.454	13.093	7.361	1.495	2.825	2.553	13.581
2004	20.715	13.265	7.450	1.477	2.907	2.637	13.694	
* Raub, räuberische Erpressung, räub. Angriff auf Kraftfahrer - 2100 -	1995	1.454	1.012	442	130	221	92	1.011
	1996	1.637	1.150	487	194	243	108	1.092
	1997	1.610	1.087	523	185	264	145	1.016
	1998	1.629	1.139	490	189	278	168	994
	1999	1.389	924	465	133	210	134	912
	2000	1.334	895	439	115	227	121	871
	2001	1.284	866	418	99	204	156	825
	2002	1.302	823	479	85	183	145	889
	2003	1.184	741	443	102	151	130	801
2004	1.196	802	394	63	173	137	823	
* auf Geldinstitute und Poststellen - 2110 -	1995	57	15	42	1	0	1	55
	1996	58	19	39	11	1	0	46
	1997	47	14	33	6	0	0	41
	1998	34	10	24	4	0	2	28
	1999	40	13	27	10	0	2	28
Textänderung ab' 01	2000	33	12	21	3	0	0	30
* auf Geldinstitute Postfilialen und - agenturen	2001	20	5	15	2	1	2	15
	2002	9	5	4	1	0	1	7
	2003	9	2	7	0	0	1	8
	2004	4	0	4	0	0	0	4
* auf sonstige Zahlstellen und Geschäfte - 2120 -	1995	46	21	25	1	0	2	43
	1996	37	21	16	1	0	3	33
	1997	40	18	22	3	1	1	35
	1998	43	20	23	1	0	4	38
	1999	30	11	19	0	0	1	29
	2000	31	11	21	1	0	2	28
	2001	23	13	10	1	0	0	22
	2002	35	8	27	1	0	4	30
	2003	26	6	20	0	0	4	22
2004	23	5	18	1	0	0	22	

Straftat	Jahr	O p f e r			Kinder bis 14 J.	Jugendl. 14 - 18 J.	Heranw. 18 - 21 J.	Erwachs. ab 21 Jahre
		gesamt	männl.	weibl.				
								0
* auf Tankstellen - 2122 -	1995	3	0	3	0	0	0	3
	1996	2	1	1	0	0	0	2
	1997	1	1	0	0	0	0	1
	1998	1	1	0	0	0	0	1
	1999	3	2	1	0	0	0	3
	2000	5	2	3	0	0	0	5
	2001	1	0	1	0	0	0	1
	2002	3	0	3	0	0	2	1
	2003	3	2	1	0	0	0	3
	2004	4	1	3	1	0	0	3
* räub. Angriff auf Kraftfahrer - 2140 -	1995	4	4	0	1	0	0	3
	1996	10	9	1	0	0	0	10
	1997	3	3	0	0	0	0	3
	1998	5	5	0	0	0	2	3
	1999	7	5	2	0	0	1	6
	2000	5	5	0	0	0	1	4
	2001	7	5	2	0	0	1	6
	2002	3	2	1	0	0	0	3
	2003	5	4	1	0	0	0	5
	2004	6	5	1	0	0	1	5
* Zechanschluss- raub - 2150 -	1995	17	16	1	1	1	2	13
	1996	11	11	0	0	2	0	9
	1997	4	4	0	0	0	0	4
	1998	2	1	1	0	0	0	2
	1999	4	3	1	0	0	2	2
	2000	keine Fälle erfasst						
	2001	keine Fälle erfasst						
	2002	5	5	0	0	0	0	5
	2003	2	2	0	0	0	0	2
	2004	1	1	0	0	0	0	1
* Handtaschenraub - 2160 -	1995	84	8	76	0	1	1	82
	1996	78	4	74	1	0	1	76
	1997	91	8	83	2	2	1	86
	1998	71	8	63	2	0	1	68
	1999	91	6	85	2	0	2	87
	2000	77	3	74	0	0	0	77
	2001	52	1	51	0	1	0	51
	2002	104	3	101	1	1	0	102
	2003	113	6	107	2	3	4	104
	2004	98	6	92	2	1	1	94

Straftat	Jahr	O p f e r			Kinder bis 14 J.	Jugendl. 14 - 18 J.	Heranw. 18 - 21 J.	Erwachs. ab 21 Jahre
		gesamt	männl.	weibl.				
* sonst. Raubüberfälle auf Strassen, Wegen u.Plätzen	1995	489	396	93	69	123	42	255
	1996	572	462	110	99	128	47	298
	1997	448	338	110	76	108	46	218
	1998	442	370	72	88	117	52	185
	1999	371	306	65	54	119	48	150
	2000	293	247	46	51	101	31	110
	2001	346	271	75	43	103	40	160
	2002	264	204	60	26	56	46	136
	2003	215	161	54	35	51	28	101
	2004	235	191	44	19	77	43	96
* Raubüberfälle in Wohnungen - 2190 -	1995	68	51	17	0	1	4	63
	1996	84	62	22	2	8	4	70
	1997	62	43	19	4	1	7	50
	1998	63	43	20	1	1	9	52
	1999	58	44	14	2	2	5	49
	2000	49	38	11	2	5	7	35
	2001	47	35	12	0	4	9	34
	2002	61	44	17	0	6	9	46
	2003	72	53	19	0	5	14	53
	2004	104	78	26	1	7	17	79
* Körperverletzung - insgesamt - - 2200 -	1995	12.025	8.173	3.852	1.012	1.733	1.393	7.887
	1996	13.118	9.157	3.961	1.216	2.114	1.665	8.123
	1997	12.809	8.837	3.972	1.204	2.015	1.662	7.928
	1998	13.220	9.068	4.152	1.466	2.073	1.779	7.902
	1999	13.466	9.246	4.220	1.253	2.236	1.885	8.092
	2000	13.677	9.408	4.269	1.166	2.402	1.975	8.134
	2001	14.181	9.717	4.464	1.255	2.490	2.116	8.320
	2002	14.028	9.502	4.526	1.223	2.245	2.017	8.543
	2003	13.885	9.270	4.615	1.075	2.193	1.929	8.688
	2004	14.338	9.566	4.772	1.119	2.253	2.032	8.934
* Körperverletzung mit Todesfolge - 2210 -	1995	27	20	7	3	2	5	17
	1996	24	20	4	2	3	3	16
	1997	19	10	9	1	2	3	13
	1998	13	11	2	0	1	1	11
	1999	15	12	3	1	3	1	10
	2000	17	12	5	2	1	1	13
	2001	12	7	5	0	1	2	9
	2002	15	9	6	0	0	1	14
	2003	13	12	1	1	0	1	11
	2004	27	24	3	2	9	3	13

Straftat	Jahr	O p f e r			Kinder bis 14 J.	Jugendl. 14 - 18 J.	Heranw. 18 - 21 J.	Erwachs. ab 21 Jahre
		gesamt	männl.	weibl.				
								0
* schwere und gefährliche Körperverletzung - 2220 -	1995	2.890	2.246	644	167	455	377	1.891
	1996	3.542	2.805	737	262	627	509	2.144
	1997	3.495	2.781	714	267	648	531	2.049
	1998	3.591	2.831	760	332	650	567	2.042
	1999	3.662	2.903	759	287	699	595	2.081
	2000	3.767	3.005	762	249	772	649	2.097
	2001	3.804	2.996	808	289	747	625	2.143
	2002	3.790	2.996	794	312	671	640	2.167
	2003	3.738	2.895	843	254	649	604	2.231
	2004	3.792	2.953	839	257	690	585	2.260
* Misshandlung von Schutzbefohlenen - 2230 -	1995	94	48	46	69	16	3	6
	1996	91	45	46	72	15	1	3
	1997	104	59	45	73	24	3	4
	1998	91	49	42	68	17	1	5
	1999	94	46	48	56	33	0	5
	2000	80	52	28	54	21	0	5
	2001	93	60	33	61	27	1	4
	2002	133	67	66	108	24	0	1
	2003	142	65	77	97	37	0	8
	2004	166	85	81	118	36	4	8
* vorsätzl. (leichte) Körperverletzung - 2240 -	1995	8.569	5.595	2.974	668	1.224	985	5.692
	1996	8.809	5.929	2.880	757	1.405	1.128	5.519
	1997	8.555	5.615	2.940	753	1.287	1.089	5.426
	1998	8.872	5.805	3.067	939	1.351	1.164	5.418
	1999	8.965	5.878	3.087	799	1.424	1.255	5.487
	2000	9.139	5.957	3.182	736	1.543	1.285	5.575
	2001	9.514	6.248	3.266	796	1.626	1.449	5.643
	2002	9.361	6.014	3.347	690	1.482	1.339	5.850
	2003	9.374	5.969	3.405	649	1.457	1.287	5.981
	2004	9.717	6.156	3.561	651	1.462	1.400	6.204

Straftat	Jahr	O p f e r			Kinder bis 14 J.	Jugendl. 14 - 18 J.	Heranw. 18 - 21 J.	Erwachs. ab 21 Jahre
		gesamt	männl.	weibl.				
Straftaten gegen die persönliche Freiheit - 2300 -	1995	4.634	2.758	1.876	291	342	276	3.725
	1996	4.746	2.825	1.921	316	374	367	3.689
	1997	5.442	3.296	2.146	392	372	392	4.286
	1998	5.050	3.054	1.996	364	443	455	3.788
	1999	4.625	2.703	1.922	325	390	419	3.491
	2000	5.062	2.966	2.096	365	498	514	3.685
	2001	5.137	2.900	2.237	287	517	535	3.798
	2002	5.588	3.052	2.536	411	533	536	4.108
	2003	5.385	3.082	2.303	318	481	494	4.092
	2004	5.181	2.897	2.284	295	481	468	3.937
* Menschenraub, Kindesentziehung, Entführung - 2310 -	1995	63	28	35	53	10	0	0
	1996	67	33	34	62	5	0	0
	1997	59	28	31	48	10	0	1
	1998	44	25	19	40	3	1	0
	1999	55	30	25	50	1	1	3
	2000	67	33	34	57	7	1	2
	2001	61	29	32	51	8	1	1
	2002	76	33	43	70	5	0	1
	2003	53	31	22	44	7	1	1
2004	44	19	25	32	8	0	4	
* Freiheitsberaubung Nötigung, Bedrohung - 2320 -	1995	4.560	2.720	1.840	238	332	276	3.714
	1996	4.670	2.787	1.883	251	369	366	3.684
	1997	5.378	3.266	2.112	343	362	392	4.281
	1998	4.996	3.021	1.975	322	440	454	3.780
	1999	4.561	2.669	1.892	273	389	418	3.481
	2000	4.983	2.927	2.056	306	491	511	3.675
	2001	5.073	2.869	2.204	278	509	533	3.753
	2002	5.505	3.016	2.489	340	528	532	4.105
	2003	5.324	3.046	2.278	272	474	493	4.085
	2004	5.131	2.873	2.258	262	472	466	3.931
erst ab 1999								
* Freiheitsberaubung - 2321 -	1999	114	45	69	17	16	13	68
	2000	155	90	65	23	24	32	76
	2001	144	50	94	24	20	20	80
	2002	132	38	94	13	24	16	79
	2003	168	62	106	15	29	24	100
	2004	139	55	84	17	17	15	90

Straftat	Jahr	O p f e r			Kinder bis 14 J.	Jugendl. 14 - 18 J.	Heranw. 18 - 21 J.	Erwachs. ab 21 Jahre
		gesamt	männl.	weibl.				
erst ab 1999								
* Nötigung	1999	1.050	662	388	73	89	98	790
- 2322 -	2000	1.119	708	411	82	109	118	810
	2001	1.251	779	472	79	112	139	921
	2002	1.366	860	506	96	116	133	1.021
	2003	1.542	1.009	533	81	114	154	1.193
	2004	1.518	982	536	72	121	161	1.164
erst ab 1999								
* Bedrohung	1999	3.397	1.962	1.435	183	284	307	2.623
- 2323 -	2000	3.709	2.129	1.580	201	358	361	2.789
	2001	3.678	2.040	1.638	174	377	374	2.753
	2002	4.007	2.118	1.889	231	388	383	3.005
	2003	3.614	1.975	1.639	176	331	315	2.792
	2004	3.474	1.836	1.638	173	334	290	2.677
* erpresserischer Menschenraub								
- 2330 -	1995	6	6	0	0	0	0	6
	1996	4	2	2	1	0	1	2
	1997	1	1	0	0	0	0	1
	1998	3	2	1	0	0	0	3
	1999	4	3	1	0	0	0	4
	2000	6	3	3	1	0	1	4
	2001	1	1	0	0	0	0	1
	2002	4	3	1	0	0	4	0
	2003	keine Fälle erfasst						
	2004	5	5	0	1	1	1	2

Straftat	Jahr	O p f e r			Kinder bis 14 J.	Jugendl. 14 - 18 J.	Heranw. 18 - 21 J.	Erwachs. ab 21 Jahre
		gesamt	männl.	weibl.				
Straftaten o. 7250 - 8900 -		erst ab 2002						
	2002	22.688	13.897	8.791	2.416	3.290	2.841	14.141
	2003	22.190	13.592	8.598	2.146	3.159	2.685	14.200
	2004	22.401	13.648	8.753	2.079	3.204	2.756	14.362
Gewaltkriminalität - 8920 -	1994	3.764	2.800	964	282	541	390	2.551
	1995	4.719	3.441	1.278	319	737	533	3.130
	1996	5.461	4.061	1.400	473	916	657	3.415
	1997	5.382	3.957	1.425	578	963	710	3.131
	1998	5.546	4.060	1.486	547	990	770	3.239
	1999	5.330	3.917	1.413	452	964	769	3.145
	2000	5.358	3.981	1.377	386	1.043	805	3.124
	2001	5.324	3.915	1.409	405	1.001	813	3.105
	2002	5.397	3.888	1.509	436	909	823	3.229
	2003	5.222	3.704	1.518	382	879	763	3.198
	2004	5.286	3.830	1.456	350	925	764	3.247
Straßenkriminalität - 8990 -	1994	1.125	855	270	122	230	84	689
	1995	1.969	1.385	584	193	422	244	1.110
	1996	2.631	1.922	709	302	590	349	1.390
	1997	2.511	1.781	730	274	559	370	1.308
	1998	2.452	1.733	719	323	546	379	1.204
	1999	2.466	1.662	804	229	632	399	1.206
	2000	2.343	1.593	750	197	586	409	1.151
	2001	2.315	1.552	763	198	635	362	1.120
	2002	2.217	1.482	735	177	485	359	1.196
	2003	2.155	1.402	753	173	479	327	1.176
	2004	2.068	1.397	671	139	453	326	1.150

Polizeiliche Kriminalstatistik

2004

- Grundtabelle
- Aufgliederung der Tatverdächtigen nach Alter und Geschlecht
- Sonstige Angaben zum Tatverdächtigen
- Straftat und Staatsangehörigkeit nichtdeutscher Tatverdächtiger
- Aufgliederung der Opfer nach Alter und Geschlecht
- Opfer-Tatverdächtigen-Beziehung

Grundtabelle

Tabelle 001 gibt eine Übersicht über:

- die innerhalb eines Berichtsjahres im Freistaat Thüringen erfassten Straftaten und die Straftatenanteile in Prozent
- die Versuchshandlungen mit Prozentanteil
- erfasste Straftaten im Berichtsjahr aus vorhergehenden Zeiträumen
- die aufgeklärten Fälle mit der Aufklärungsquote
- Verteilung der erfaßten Fälle nach Tatortgrößenklassen
- die ermittelten Tatverdächtigen insgesamt sowie aufgeschlüsselt nach Geschlecht
- Nichtdeutsche Tatverdächtige insgesamt
- Tatverdächtige wohnhaft in Tatort-Gemeinde mit Prozentanteil

Schlüsselzahlen, bei denen keine Werte vorliegen, werden unterdrückt.

SCHL. ZAHL DER TAT	S T R A F T A T	ERFASSTE FAELLE ANZAHL	IN % V. INSG	VERSUCHE V. SP. 3 ANZAHL	IN %	---- LFD. ZEITRAUM	TATEN MIT IM HERIG. ZEITRAUM	TATZEIT VOR ZWEI ZEITRAEUMEN	--- VOR 3 U. MEHR UNBE- KANNT	-- GEKL. LFD. INSG.	TATEN IM DAV. M. ERFASSUNG IM VOR LFD. ZEITRAUM	--	AUFKL. IN 12	% AUS SP. 13	
1	2	3	4	5	6	7	8	9	10	11	12	13	14	15	16
----	STRAFTATEN INSGESAMT	164276	100.0	7201	4.3	110967	43982	4921	4403	0	102250	100743	1507	62.2	61.3
0000	STRAFTATEN GEGEN DAS LEBEN	100	0.0	35	35.0	56	27	4	13	0	80	79	1	80.0	79.0
0100	MORD 211	19	0.0	6	31.5	11	3	2	3	0	18	18	0	94.7	94.7
0120	DAR. SEXUALMORD	1	0.0	0	0.0	0	1	0	0	0	0	0	0	0.0	0.0
0200	TOTSCHLAG U. TÖTUNG AUF VERLANGEN 212,213,216	43	0.0	29	67.4	27	8	1	7	0	37	37	0	86.0	86.0
0210	DAV. TOTSCHLAG U. TÖTUNG AUF VERLANGEN, 212,213,216	43	0.0	29	67.4	27	8	1	7	0	37	37	0	86.0	86.0
0300	FAHRL. TÖTUNG -NICHT I.V. MIT VERKEHRSUNFÄLLEN-, 222	33	0.0	0	0.0	18	14	1	0	0	21	20	1	63.6	60.6
0400	ABBRUCH DER SCHWANGERSCHAFT 218, 218B, 218C, 219A, 219B	5	0.0	0	0.0	0	2	0	3	0	4	4	0	80.0	80.0
0410	DAR. TOD D. ABTREIBUNGSHANDL. 218	1	0.0	0	0.0	0	1	0	0	0	0	0	0	0.0	0.0
1000	STRAFTATEN GEG. DIE SEXUELLE SELBSTBESTIMMUNG	1401	0.8	50	3.5	655	394	99	251	0	1171	1158	13	83.5	82.6
1100	GEWALTANW. O. AUSN. E. ABHÄNGIG KEIT, 174, 174A, B, C, 177/78	483	0.2	32	6.6	232	132	28	91	0	411	408	3	85.0	84.4
1110	DAV. VERGEWALTIGUNG, 177/78	191	0.1	9	4.7	87	56	11	37	0	160	159	1	83.7	83.2
1111	DAR. ÜBERFALLART. (EINZELTÄTER) 177 ABS. 2-4	140	0.0	6	4.2	62	43	10	25	0	118	117	1	84.2	83.5
1112	DAR. ÜBERFALLART. (GRUPPEN)	8	0.0	1	12.5	5	2	0	1	0	5	5	0	62.5	62.5
1113	DAR. SONST. DURCH GRUPPEN	5	0.0	0	0.0	3	0	0	2	0	4	4	0	80.0	80.0
1114	DAR. SONST. STARFTATEN NACH 177 ABS. 2-4	38	0.0	2	5.2	17	11	1	9	0	33	33	0	86.8	86.8

LAND THUERINGEN

SCHL. ZAHL DER TAT	S T R A F T A T	ERFASSTE FAELLE	--- - 5000 EINW.	DAVON 5000 - 10000 EINW.	IN 10000- 20000 EINW.	TATORTGROESSENKLASSE 20000- 50000 EINW.	50000- 100000 EINW.	100000- 500000 EINW.	--- U.MEHR EINW.	TATORT UNBEK.	MIT SCHUSSWAFFE GE- DROHT	GE- SCHOSSEN
1	2	3	17	18	19	20	21	22	23	24	25	26
----	STRAFTATEN INSGESAMT	164276	34053	12573	13061	41016	15690	47883	0	0	170	81
0000	STRAFTATEN GEGEN DAS LEBEN	100	21	8	10	29	13	19	0	0	0	2
0100	MORD 211	19	6	1	2	5	2	3	0	0	0	0
0120	DAR. SEXUALMORD	1	0	0	0	1	0	0	0	0	0	0
0200	TOTSCHLAG U. TÖTUNG AUF VERLANGEN 212,213,216	43	8	2	3	15	6	9	0	0	0	2
0210	DAV.TOTSCHLAG U. TÖTUNG AUF VERLANGEN, 212,213,216	43	8	2	3	15	6	9	0	0	0	2
0300	FAHRL.TÖTUNG -NICHT I.V.MIT VERKEHRSUNFÄLLEN-, 222	33	6	5	5	7	4	6	0	0	0	0
0400	ABBRUCH DER SCHWANGERSCHAFT 218, 218B, 218C,219A, 219B	5	1	0	0	2	1	1	0	0	0	0
0410	DAR.TOD D.ABTREIBUNGSHANDL. 218	1	1	0	0	0	0	0	0	0	0	0
1000	STRAFTATEN GEG.DIE SEXUELLE SELBSTBESTIMMUNG	1401	312	120	113	333	115	408	0	0	3	0
1100	GEWALTANW.O.AUSN.E.ABHÄNGIG KEIT,174,174A, B, C, 177/78	483	113	38	47	111	32	142	0	0	2	0
1110	DAV. VERGEWALTIGUNG, 177/78	191	42	14	17	38	11	69	0	0	2	0
1111	DAR.ÜBERFALLART.(EINZELTÄ- TER) 177 ABS. 2-4	140	28	12	13	27	9	51	0	0	1	0
1112	DAR.ÜBERFALLART.(GRUPPEN)	8	0	0	2	3	0	3	0	0	1	0
1113	DAR. SONST. DURCH GRUPPEN	5	1	2	0	1	0	1	0	0	0	0
1114	DAR. SONST. STARFTATEN NACH 177 ABS. 2-4	38	13	0	2	7	2	14	0	0	0	0

SCHL. ZAHL DER TAT	S T R A F T A T	ERMITT. TATVERD. INSGES.	MAENN- LICH	WEIB- LICH	NICHTDEUTSCHE TATVERDAECHT.		TV WOHNHAFT IN TO-GEMEINDE	
					ANZAHL	IN %	ANZAHL	IN %
1	2	27	28	29	30	31	32	33
----	STRAFTATEN INSGESAMT	67526	51687	15839	4085	6.0	41217	61.0
0000	STRAFTATEN GEGEN DAS LEBEN	88	76	12	6	6.8	52	59.0
0100	MORD 211	18	17	1	2	11.1	10	55.5
0120	DAR. SEXUALMORD	0	0	0	0	0.0	0	0.0
0200	TOTSCHLAG U. TÖTUNG AUF VERLANGEN 212,213,216	40	35	5	4	10.0	27	67.5
0210	DAV.TOTSCHLAG U. TÖTUNG AUF VERLANGEN, 212,213,216	40	35	5	4	10.0	27	67.5
0300	FAHRL.TÖTUNG -NICHT I.V.MIT VERKEHRSUNFÄLLEN-, 222	26	22	4	0	0.0	14	53.8
0400	ABBRUCH DER SCHWANGERSCHAFT 218, 218B, 218C,219A, 219B	4	2	2	0	0.0	1	25.0
0410	DAR.TOD D.ABTREIBUNGSHANDL. 218	0	0	0	0	0.0	0	0.0
1000	STRAFTATEN GEG.DIE SEXUELLE SELBSTBESTIMMUNG	1042	979	63	64	6.1	706	67.7
1100	GEWALTANW.O.AUSN.E.ABHÄNGIG KEIT,174,174A, B, C, 177/78	414	401	13	32	7.7	276	66.6
1110	DAV. VERGEWALTIGUNG, 177/78	170	167	3	12	7.0	117	68.8
1111	DAR.ÜBERFALLART.(EINZELTÄ- TER) 177 ABS. 2-4	116	115	1	10	8.6	76	65.5
1112	DAR.ÜBERFALLART.(GRUPPEN)	16	15	1	1	6.2	14	87.5
1113	DAR. SONST. DURCH GRUPPEN	10	9	1	0	0.0	6	60.0
1114	DAR. SONST. STARFTATEN NACH 177 ABS. 2-4	30	30	0	1	3.3	21	70.0

P O L I Z E I L I C H E K R I M I N A L S T A T I S T I K
- GRUNDTABELLE -

LAND THUERINGEN

01/04 - 12/04

SCHL. ZAHL DER TAT	S T R A F T A T	ERFASSTE FAELLE ANZAHL	IN % V. INSG	VERSUCHE V. SP. 3 ANZAHL	IN %	---- IM LFD.	TATEN MIT IM VOR- HERIG. ZEITRAUM	TATZEIT VOR ZEITRAEUMEN	---	VOR 3 U. MEHR UNBE- ZEITR.	TATZEIT KANNT	-- GEKL. LFD. INSG.	TATEN IM DAV. M. ERFASSUNG IM LFD. ZEITRAUM	-- AUFKL. IN % AUS SP.	12	13
1	2	3	4	5	6	7	8	9	10	11	12	13	14	15	16	
1120	DAV. SEX.NÖTIGUNG, 177/1,5	218	0.1	21	9.6	129	60	11	18	0	179	177	2	82.1	81.1	
1130	DAR. SEX. MISSBR.V. SCHUTZ- BEFOHLENE 174, 174A-C	74	0.0	2	2.7	16	16	6	36	0	72	72	0	97.2	97.2	
1131	DAR. Z. NACHTEIL V. KINDERN 174, 174A, 174B	38	0.0	1	2.6	6	6	3	23	0	37	37	0	97.3	97.3	
1300	DAR. SEXUELLER MISSBRAUCH 176,A/B, 179,182,183,183A	653	0.3	16	2.4	326	180	26	120	0	528	525	3	80.8	80.3	
1310	DAV.SEX.MISSBR. V. KINDERN 176,176A,B	402	0.2	15	3.7	163	107	20	111	0	361	361	0	89.8	89.8	
1311	DAR. SEX. HANDLUNG NACH 176	214	0.1	10	4.6	94	57	10	53	0	191	191	0	89.2	89.2	
1312	DAR.EXHIBITIONIST. HANDLUNG VOR KINDERN 176	36	0.0	0	0.0	22	14	0	0	0	26	26	0	72.2	72.2	
1313	DAR.KIND AN SICH 176	2	0.0	0	0.0	1	0	0	1	0	2	2	0	100.0	100.0	
1314	DAR.EINWIRKEN AUF KINDER	7	0.0	0	0.0	2	4	0	1	0	6	6	0	85.7	85.7	
1315	DAR.VOLLZUG D. BEISCHLAFS MIT EINEM KIND	18	0.0	0	0.0	4	2	1	11	0	18	18	0	100.0	100.0	
1316	DAR.SCHW.SEX.MISSBRAUCH VON KINDERN - PORNO	8	0.0	0	0.0	2	3	1	2	0	6	6	0	75.0	75.0	
1317	DAR.SONST SCHW.SEX.MISSBR. VON KINDERN 176A	117	0.0	5	4.2	38	27	8	43	0	112	112	0	95.7	95.7	
1320	DAV.EXHIB.HANDLGN.U.ERREG. ÖFF.ÄRGERN. 183, 183A	181	0.1	0	0.0	124	54	2	1	0	98	95	3	54.1	52.4	
1330	DAV.SEX.MISSBRAUCH JUGENDL. 183	50	0.0	0	0.0	21	19	4	6	0	49	49	0	98.0	98.0	
1340	DAV.SEX.MISSBR.WIDERSTANDS- UNFÄHIGER 179/I	20	0.0	1	5.0	18	0	0	2	0	20	20	0	100.0	100.0	

LAND THUERINGEN

SCHL. ZAHL DER TAT	S T R A F T A T	ERFASSTE FAELLE	DAVON IN TATORTGROESSENKLASSE						TATORT UNBEK.	MIT SCHUSSWAFFE		
			--- - 5000 EINW.	5000 - 10000 EINW.	10000- 20000 EINW.	20000- 50000 EINW.	50000- 100000 EINW.	100000- 500000 EINW.		500000 U.MEHR EINW.	GE- DROHT	GE- SCHOSSEN
1	2	3	17	18	19	20	21	22	23	24	25	26
1120	DAV. SEX.NÖTIGUNG, 177/1,5	218	48	16	24	55	17	58	0	0	0	0
1130	DAR. SEX. MISSBR.V. SCHUTZ- BEFOHLENE 174, 174A-C	74	23	8	6	18	4	15	0	0	0	0
1131	DAR. Z. NACHTEIL V. KINDERN 174, 174A, 174B	38	11	3	3	11	4	6	0	0	0	0
1300	DAR. SEXUELLER MISSBRAUCH 176,A/B, 179,182,183,183A	653	135	57	45	161	58	197	0	0	0	0
1310	DAV.SEX.MISSBR. V. KINDERN 176,176A,B	402	97	35	27	107	39	97	0	0	0	0
1311	DAR. SEX. HANDLUNG NACH 176	214	51	20	17	55	16	55	0	0	0	0
1312	DAR.EXHIBITIONIST. HANDLUNG VOR KINDERN 176	36	5	1	4	7	11	8	0	0	0	0
1313	DAR.KIND AN SICH 176	2	0	1	0	0	0	1	0	0	0	0
1314	DAR.EINWIRKEN AUF KINDER	7	1	0	0	3	0	3	0	0	0	0
1315	DAR.VOLLZUG D. BEISCHLAFS MIT EINEM KIND	18	4	3	3	5	0	3	0	0	0	0
1316	DAR.SCHW.SEX.MISSBRAUCH VON KINDERN - PORNO	8	3	0	1	1	1	2	0	0	0	0
1317	DAR.SONST SCHW.SEX.MISSBR. VON KINDERN 176A	117	33	10	2	36	11	25	0	0	0	0
1320	DAV.EXHIB.HANDLGN.U.ERREG. ÖFF.ÄRGERN. 183, 183A	181	22	14	14	31	11	89	0	0	0	0
1330	DAV.SEX.MISSBRAUCH JUGENDL. 183	50	12	8	3	15	5	7	0	0	0	0
1340	DAV.SEX.MISSBR.WIDERSTANDS- UNFÄHIGER 179/I	20	4	0	1	8	3	4	0	0	0	0

SCHL. ZAHL DER TAT	S T R A F T A T	ERMITT. TATVERD. INSGES.	MAENN- LICH	WEIB- LICH	NICHTDEUTSCHE TATVERDAECHT.		TV WOHNHAFT IN TO-GEMEINDE	
					ANZAHL	IN %	ANZAHL	IN %
1	2	27	28	29	30	31	32	33
1120	DAV. SEX.NÖTIGUNG, 177/1,5	186	183	3	19	10.2	118	63.4
1130	DAR. SEX. MISSBR.V. SCHUTZ- BEFOHLENE 174, 174A-C	66	58	8	2	3.0	41	62.1
1131	DAR. Z. NACHTEIL V. KINDERN 174, 174A, 174B	36	30	6	1	2.7	22	61.1
1300	DAR. SEXUELLER MISSBRAUCH 176,A/B, 179,182,183,183A	449	435	14	17	3.7	291	64.8
1310	DAV.SEX.MISSBR. V. KINDERN 176,176A,B	329	319	10	12	3.6	225	68.3
1311	DAR. SEX. HANDLUNG NACH 176	176	172	4	9	5.1	123	69.8
1312	DAR.EXHIBITIONIST. HANDLUNG VOR KINDERN 176	25	24	1	2	8.0	15	60.0
1313	DAR.KIND AN SICH 176	2	2	0	0	0.0	1	50.0
1314	DAR.EINWIRKEN AUF KINDER	6	6	0	0	0.0	3	50.0
1315	DAR.VOLLZUG D. BEISCHLAFS MIT EINEM KIND	17	17	0	0	0.0	11	64.7
1316	DAR.SCHW.SEX.MISSBRAUCH VON KINDERN - PORNO	6	6	0	0	0.0	4	66.6
1317	DAR.SONST SCHW.SEX.MISSBR. VON KINDERN 176A	108	103	5	1	0.9	68	62.9
1320	DAV.EXHIB.HANDLGN.U.ERREG. ÖFF.ÄRGERN. 183, 183A	68	67	1	5	7.3	31	45.5
1330	DAV.SEX.MISSBRAUCH JUGENDL. 183	47	45	2	0	0.0	24	51.0
1340	DAV.SEX.MISSBR.WIDERSTANDS- UNFÄHIGER 179/I	19	18	1	0	0.0	11	57.8

P O L I Z E I L I C H E K R I M I N A L S T A T I S T I K
- GRUNDTABELLE -

LAND THUERINGEN

01/04 - 12/04

SCHL. ZAHL DER TAT	S T R A F T A T	ERFASSTE FAELLE ANZAHL	IN % V. INSG	VERSUCHE V. SP. 3 ANZAHL	IN %	---- TATEN MIT LFD. ZEITRAUM	TATEN MIT IM VOR- HERIG. ZEITRAUM	TATZEIT VOR ZEITRAEUMEN	--- VOR 3 U.MEHR KANNT	TATZEIT LFD. INSG.	-- GEKL. TATEN IM LFD. ZEITRAUM	-- DAV.M.ERFASSUNG IM VOR	AUFKL. IN % AUS SP.	12	13
1	2	3	4	5	6	7	8	9	10	11	12	13	14	15	16
1400	AUSNUTZUNG SEX.NEIGUNG,180, 180A,181,181A,184,184A,184B	265	0.1	2	0.7	97	82	45	40	0	232	225	7	87.5	84.9
1410	FÖRDER.SEX.HANDL.MINDERJ.4B 180,180A DAVON	12	0.0	1	8.3	4	5	0	3	0	12	12	0	100.0	100.0
1411	FÖRDER.SEX.HANDL.MINDERJ. 180 STGB	9	0.0	1	11.1	2	4	0	3	0	9	9	0	100.0	100.0
1412	AUSBEUTEN V. PROSTITUIERTEN	3	0.0	0	0.0	2	1	0	0	0	3	3	0	100.0	100.0
1420	DAR. ZUHÄLTEREI, 181A	5	0.0	0	0.0	2	2	0	1	0	5	5	0	100.0	100.0
1430	DAR.VERBREITG.PORNOGRAPH. SCHRIFTEN, 184	213	0.1	0	0.0	76	65	41	30	0	183	176	7	85.9	82.6
1431	DAR. AN PERSONEN UNTER 18J (184/I/1,2,5)	20	0.0	0	0.0	10	8	1	0	0	21	18	3	105.0	90.0
1432	DAR.GEWERBE-U.BANDENM.HAND. 184/IV	2	0.0	0	0.0	0	1	1	0	0	2	2	0	100.0	100.0
1433	DAR. KINDERPORNOGRAPHIE 184 ABS. 5	62	0.0	0	0.0	8	14	29	11	0	61	61	0	98.3	98.3
1434	DAR. VERBR.V.KINDERPORNO. NUR 2. VERSION 184 ABS. 3	52	0.0	0	0.0	35	12	3	2	0	31	31	0	59.6	59.6
1440	DAR.MENSCHENHANDEL,180B+181	9	0.0	1	11.1	5	2	0	2	0	8	8	0	88.8	88.8
1441	MENSCHENHANDEL 180 B	3	0.0	0	0.0	3	0	0	0	0	2	2	0	66.6	66.6
1442	SCHWERER MENSCHENHANDEL 181 ABS. 1 NR. 2 UND 3	6	0.0	1	16.6	2	2	0	2	0	6	6	0	100.0	100.0
2000	ROHEITSDELIKTE U.STRAFTATEN GEGEN DIE PERS. FREIHEIT	18740	11.4	685	3.6	14167	4318	127	128	0	16846	16802	44	89.8	89.6
2100	RAUB, RÄUB.ERPR.,RÄUB.ANGR A.KRAFTF. 249-252,255,316A	1079	0.6	166	15.3	753	310	10	6	0	702	689	13	65.0	63.8

LAND THUERINGEN

SCHL. ZAHL DER TAT	S T R A F T A T	ERFASSTE FAELLE	DAVON IN TATORTGROESSENKLASSE						TATORT UNBEK.	MIT SCHUSSWAFFE		
			--- - 5000 EINW.	5000 - 10000 EINW.	10000- 20000 EINW.	20000- 50000 EINW.	50000- 100000 EINW.	100000- 500000 EINW.		--- U.MEHR EINW.	GE- DROHT	GE- SCHOSSEN
1	2	3	17	18	19	20	21	22	23	24	25	26
1400	AUSNUTZUNG SEX.NEIGUNG,180, 180A,181,181A,184,184A,184B	265	64	25	21	61	25	69	0	0	1	0
1410	FÖRDER.SEX.HANDL.MINDERJ.4B 180,180A DAVON	12	3	1	0	4	2	2	0	0	0	0
1411	FÖRDER.SEX.HANDL.MINDERJ. 180 STGB	9	2	1	0	3	1	2	0	0	0	0
1412	AUSBEUTEN V. PROSTITUIERTEN	3	1	0	0	1	1	0	0	0	0	0
1420	DAR. ZUHÄLTEREI, 181A	5	0	0	0	2	2	1	0	0	0	0
1430	DAR.VERBREITG.PORNOGRAPH. SCHRIFTEN, 184	213	54	21	17	44	16	61	0	0	0	0
1431	DAR. AN PERSONEN UNTER 18J (184/I/1,2,5)	20	9	0	1	4	3	3	0	0	0	0
1432	DAR.GEWERBE-U.BANDENM.HAND. 184/IV	2	0	0	0	1	0	1	0	0	0	0
1433	DAR. KINDERPORNOGRAPHIE 184 ABS. 5	62	18	6	6	14	2	16	0	0	0	0
1434	DAR. VERBR.V.KINDERPORNO. NUR 2. VERSION 184 ABS. 3	52	12	7	3	7	5	18	0	0	0	0
1440	DAR.MENSCHENHANDEL,180B+181	9	1	0	1	1	1	5	0	0	1	0
1441	MENSCHENHANDEL 180 B	3	0	0	0	1	0	2	0	0	0	0
1442	SCHWERER MENSCHENHANDEL 181 ABS. 1 NR. 2 UND 3	6	1	0	1	0	1	3	0	0	1	0
2000	ROHEITSDELIKTE U.STRAFTATEN GEGEN DIE PERS. FREIHEIT	18740	4818	1595	1712	4947	1873	3795	0	0	153	57
2100	RAUB, RÄUB.ERPR.,RÄUB.ANGR A.KRAFTF. 249-252,255,316A	1079	104	65	70	309	136	395	0	0	29	4

SCHL. ZAHL DER TAT	S T R A F T A T	ERMITT. TATVERD. INSGES.	MAENN- LICH	WEIB- LICH	NICHTDEUTSCHE TATVERDAECHT.		TV WOHNHAFT IN TO-GEMEINDE	
					ANZAHL	IN %	ANZAHL	IN %
1	2	27	28	29	30	31	32	33
1400	AUSNUTZUNG SEX.NEIGUNG,180, 180A,181,181A,184,184A,184B	217	180	37	15	6.9	139	64.0
1410	FÖRDER.SEX.HANDL.MINDERJ.4B 180,180A DAVON	19	12	7	4	21.0	5	26.3
1411	FÖRDER.SEX.HANDL.MINDERJ. 180 STGB	13	7	6	0	0.0	4	30.7
1412	AUSBEUTEN V. PROSTITUIERTEN	6	5	1	4	66.6	1	16.6
1420	DAR. ZUHÄLTEREI, 181A	7	6	1	0	0.0	2	28.5
1430	DAR.VERBREITG.PORNOGRAPH. SCHRIFTEN, 184	156	142	14	1	0.6	119	76.2
1431	DAR. AN PERSONEN UNTER 18J (184/I/1,2,5)	15	13	2	0	0.0	10	66.6
1432	DAR.GEWERBE-U.BANDENM.HAND. 184/IV	2	2	0	0	0.0	2	100.0
1433	DAR. KINDERPORNOGRAPHIE 184 ABS. 5	59	56	3	0	0.0	42	71.1
1434	DAR. VERBR.V.KINDERPORNO. NUR 2. VERSION 184 ABS. 3	27	24	3	0	0.0	22	81.4
1440	DAR.MENSCHENHANDEL,180B+181	11	10	1	3	27.2	3	27.2
1441	MENSCHENHANDEL 180 B	3	2	1	1	33.3	2	66.6
1442	SCHWERER MENSCHENHANDEL 181 ABS. 1 NR. 2 UND 3	8	8	0	2	25.0	1	12.5
2000	ROHEITSDELIKTE U.STRAFTATEN GEGEN DIE PERS. FREIHEIT	15625	13400	2225	866	5.5	10807	69.1
2100	RAUB, RÄUB.ERPR.,RÄUB.ANGR A.KRAFTF. 249-252,255,316A	959	849	110	87	9.0	564	58.8

SCHL. ZAHL DER TAT	S T R A F T A T	ERFASSTE FAELLE ANZAHL	IN % V. INSG	VERSUCHE V. SP. 3 ANZAHL	IN %	---- LFD. ZEITRAUM	TATEN MIT IM HERIG. ZEITRAUM	TATZEIT VOR	--- U. MEHR ZEITRAEUMEN	VOR 3 TATZEIT KANNT	-- GEKL. LFD. INSG.	TATEN IM DAV. M. ERFASSUNG IM LFD. ZEITRAUM	--	AUFKL. IN 12	% SP. 13
1	2	3	4	5	6	7	8	9	10	11	12	13	14	15	16
2110	GELDINSTITUTE, POSTFILIALEN UND -AGENTUREN DAVON:	2	0.0	0	0.0	1	1	0	0	0	1	1	0	50.0	50.0
2111	RAUBÜBERF. AUF GELDINSTITUT	2	0.0	0	0.0	1	1	0	0	0	1	1	0	50.0	50.0
2120	DAR. AUF SONST. ZAHLSTELLEN UND GESCHÄFTE	19	0.0	4	21.0	10	8	1	0	0	12	12	0	63.1	63.1
2121	DAR. AUF SPIELHALLEN	1	0.0	0	0.0	1	0	0	0	0	0	0	0	0.0	0.0
2122	DAR. AUF TANKSTELLEN	4	0.0	3	75.0	3	1	0	0	0	3	3	0	75.0	75.0
2130	DAR.A. GELD-U.WERTTRANSP.	2	0.0	0	0.0	1	1	0	0	0	3	1	2	150.0	50.0
2131	DAR.A. GELD-UND KASSENBOTEN	2	0.0	0	0.0	1	1	0	0	0	3	1	2	150.0	50.0
2140	DAR.RÄUB.ANGRIFF AUF KRAFTFAHRER, 316A	6	0.0	0	0.0	5	1	0	0	0	4	4	0	66.6	66.6
2141	DAR.BERAUBUNG V.TAXIFAHRERN	1	0.0	0	0.0	1	0	0	0	0	0	0	0	0.0	0.0
2150	DAR. ZECHANSCHLUSSRAUB	1	0.0	0	0.0	1	0	0	0	0	1	1	0	100.0	100.0
2160	DAR. HANDTASCHENRAUB	95	0.0	17	17.8	75	20	0	0	0	36	33	3	37.8	34.7
2170	DAR. SONST.RAUBÜBERFÄLLE A. STRASSEN, WEGEN U. PLÄTZEN	213	0.1	36	16.9	138	74	1	0	0	112	111	1	52.5	52.1
2180	DAR. RAUB Z. ERLANGG.V. BTM	2	0.0	1	50.0	2	0	0	0	0	2	2	0	100.0	100.0
2190	DAR. RAUBÜBERF. IN WOHNUNGEN	85	0.0	12	14.1	48	34	3	0	0	74	73	1	87.0	85.8
2200	KÖRPERVERLETZUNG 223-227, 229, 231	13034	7.9	468	3.5	10006	2874	70	84	0	11880	11853	27	91.1	90.9
2210	DAV. MIT TODESFOLGE 227, 231	18	0.0	0	0.0	12	4	0	2	0	18	18	0	100.0	100.0
2220	DAV.GEF.U.SCHW.KÖRPERVERL., 224, 226, 231	3186	1.9	269	8.4	2336	804	21	25	0	2780	2772	8	87.2	87.0

P O L I Z E I L I C H E K R I M I N A L S T A T I S T I K
- GRUNDTABELLE -

LAND THUERINGEN

SCHL. ZAHL DER TAT	S T R A F T A T	ERFASSTE FAELLE	DAVON IN TATORTGROESSENKLASSE							TATORT UNBEK.	MIT SCHUSSWAFFE	
			--- - 5000 EINW.	5000 - 10000 EINW.	10000- 20000 EINW.	20000- 50000 EINW.	50000- 100000 EINW.	100000- 500000 EINW.	500000 U.MEHR EINW.		GE- DROHT	GE- SCHOSSEN
1	2	3	17	18	19	20	21	22	23	24	25	26
2110	GELDINSTITUTE, POSTFILIALEN UND -AGENTUREN DAVON:	2	1	0	0	1	0	0	0	0	0	0
2111	RAUBÜBERF. AUF GELDINSTITUT	2	1	0	0	1	0	0	0	0	0	0
2120	DAR. AUF SONST. ZAHLSTELLEN UND GESCHÄFTE	19	3	3	1	7	1	4	0	0	5	0
2121	DAR. AUF SPIELHALLEN	1	0	0	0	1	0	0	0	0	0	0
2122	DAR. AUF TANKSTELLEN	4	1	1	0	2	0	0	0	0	1	0
2130	DAR.A. GELD-U.WERTTRANSP.	2	0	0	0	1	0	1	0	0	0	0
2131	DAR.A. GELD-UND KASSENBOTEN	2	0	0	0	1	0	1	0	0	0	0
2140	DAR.RÄUB.ANGRIFF AUF KRAFT- FAHRER, 316A	6	1	1	0	2	0	2	0	0	2	0
2141	DAR.BERAUBUNG V.TAXIFAHRERN	1	0	0	0	0	0	1	0	0	0	0
2150	DAR. ZECHANSCHLUSSRAUB	1	0	0	0	0	0	1	0	0	0	0
2160	DAR. HANDTASCHENRAUB	95	2	1	3	28	5	56	0	0	1	0
2170	DAR. SONST.RAUBÜBERFÄLLE A. STRASSEN, WEGEN U. PLÄTZEN	213	18	9	10	51	24	101	0	0	3	1
2180	DAR. RAUB Z. ERLANGG.V. BTM	2	0	0	0	2	0	0	0	0	1	0
2190	DAR. RAUBÜBERF.IN WOHNUNGEN	85	6	2	5	12	6	54	0	0	1	1
2200	KÖRPERVERLETZUNG 223-227, 229, 231	13034	3399	1169	1152	3448	1285	2581	0	0	19	49
2210	DAV. MIT TODESFOLGE 227, 231	18	7	1	5	1	0	4	0	0	0	0
2220	DAV.GEF.U.SCHW.KÖRPERVERL., 224, 226, 231	3186	833	298	260	821	361	613	0	0	11	43

LAND THUERINGEN

SCHL. ZAHL DER TAT	S T R A F T A T	ERMITT. TATVERD. INSGES.	MAENN- LICH	WEIB- LICH	NICHTDEUTSCHE TATVERDAECHT.		TV WOHNHAFT IN TO-GEMEINDE	
					ANZAHL	IN %	ANZAHL	IN %
1	2	27	28	29	30	31	32	33
2110	GELDINSTITUTE, POSTFILIALEN UND -AGENTUREN DAVON:	1	1	0	1	100.0	1	100.0
2111	RAUBÜBERF. AUF GELDINSTITUT	1	1	0	1	100.0	1	100.0
2120	DAR. AUF SONST. ZAHLSTELLEN UND GESCHÄFTE	16	15	1	3	18.7	6	37.5
2121	DAR. AUF SPIELHALLEN	0	0	0	0	0.0	0	0.0
2122	DAR. AUF TANKSTELLEN	4	4	0	0	0.0	2	50.0
2130	DAR.A. GELD-U.WERTTRANSP.	6	6	0	2	33.3	2	33.3
2131	DAR.A. GELD-UND KASSENBOTEN	6	6	0	2	33.3	2	33.3
2140	DAR.RÄUB.ANGRIFF AUF KRAFT- FAHRER, 316A	6	6	0	1	16.6	2	33.3
2141	DAR.BERAUBUNG V.TAXIFAHRERN	0	0	0	0	0.0	0	0.0
2150	DAR. ZECHANSCHLUSSRAUB	1	1	0	0	0.0	1	100.0
2160	DAR. HANDTASCHENRAUB	44	37	7	1	2.2	14	31.8
2170	DAR. SONST.RAUBÜBERFÄLLE A. STRASSEN, WEGEN U. PLÄTZEN	177	162	15	12	6.7	105	59.3
2180	DAR. RAUB Z. ERLANGG.V. BTM	2	2	0	2	100.0	1	50.0
2190	DAR. RAUBÜBERF.IN WOHNUNGEN	121	103	18	8	6.6	56	46.2
2200	KÖRPERVERLETZUNG 223-227, 229, 231	11740	10093	1647	627	5.3	8254	70.3
2210	DAV. MIT TODESFOLGE 227, 231	31	27	4	6	19.3	16	51.6
2220	DAV.GEF.U.SCHW.KÖRPERVERL., 224, 226, 231	3856	3397	459	256	6.6	2540	65.8

P O L I Z E I L I C H E K R I M I N A L S T A T I S T I K
- GRUNDTABELLE -

LAND THUERINGEN

01/04 - 12/04

SCHL. ZAHL DER TAT	S T R A F T A T	ERFASSTE FAELLE ANZAHL	IN % V. INSG	VERSUCHE V. SP. 3 ANZAHL	IN %	---- LFD. ZEITRAUM	TATEN MIT IM VOR- HERIG. ZEITRAUM	TATZEIT VOR ZWEI ZEITRAEUMEN	--- VOR 3 U.MEHR KANNT	TATZEIT	-- LFD. INSG.	GEKL. TATEN IM DAV.M.ERFASSUNG IM LFD.ZEITRAUM	-- VOR VOR	AUFKL. IN % AUS SP.	12 13
1	2	3	4	5	6	7	8	9	10	11	12	13	14	15	16
2221	DAR.GEF.U.SCHW.KÖRPERVERL. A. STRASSEN, WEGEN, PLÄTZEN	1098	0.6	88	8.0	812	277	4	5	0	902	899	3	82.1	81.8
2230	DAV. MISSHANDLUNG V.SCHUTZ- BEFOHLENIEN, 225	146	0.0	1	0.6	89	32	2	23	0	143	143	0	97.9	97.9
2231	DAR. MISSHANDLUNG V.KINDERN	100	0.0	1	1.0	58	20	2	20	0	97	97	0	97.0	97.0
2240	DAV.(VORS.LEICHTE) KÖRPER- VERLETZUNG, 223	9078	5.5	198	2.1	7095	1909	42	32	0	8383	8365	18	92.3	92.1
2250	DAV.(FAHRL.) KÖRPERVERLETZ. 229	606	0.3	0	0.0	474	125	5	2	0	556	555	1	91.7	91.5
2300	STRAFTATEN GEG.PERS. FREIH. 234-236,239-241,316	4627	2.8	51	1.1	3408	1134	47	38	0	4264	4260	4	92.1	92.0
2310	DAV.MENSCHENR.,ENTZ.MINDERJ KINDERHANDEL 234-236	41	0.0	1	2.4	30	8	2	1	0	40	40	0	97.5	97.5
2320	DAV.FREIH.BERAUBG.,NÖTIGUNG BEDROHG., 239-241	4581	2.7	50	1.0	3375	1124	45	37	0	4220	4216	4	92.1	92.0
2321	DAV.FREIHEITSBERAUBUNG 239	121	0.0	2	1.6	78	33	3	7	0	114	113	1	94.2	93.3
2322	DAV.NÖTIGUNG 240	1401	0.8	48	3.4	987	381	22	11	0	1279	1278	1	91.2	91.2
2323	DAV.BEDROHUNG 241	3059	1.8	0	0.0	2310	710	20	19	0	2827	2825	2	92.4	92.3
2330	DAV. ERPRESSER. MENSCHEN- RAUB 239A	4	0.0	0	0.0	2	2	0	0	0	3	3	0	75.0	75.0
2340	DAV. GEISELNAHME, 239B	1	0.0	0	0.0	1	0	0	0	0	1	1	0	100.0	100.0
3***	DIEBST.OHNE ERSCHW.UMSTÄNDE 242,247,248A-C	37430	22.7	589	1.5	29402	7815	124	88	0	20904	20723	181	55.8	55.3
4***	DIEBST.UNT.ERSCHW.UMSTÄNDEN 243, 244	28248	17.1	4696	16.6	21065	6979	143	61	0	5745	4994	751	20.3	17.6

LAND THUERINGEN

SCHL. ZAHL DER TAT	S T R A F T A T	ERFASSTE FAELLE	D A V O N I N						TATORT UNBEK.	TATORT UNBEK.	M I T	
			5000 - 5000 EINW.	10000 - 10000 EINW.	20000 - 20000 EINW.	50000 - 50000 EINW.	100000 - 100000 EINW.	500000 U.MEHR EINW.			SCHUSSWAFFE GE- DROHT	SCHUSSWAFFE GE- SCHOSSEN
1	2	3	17	18	19	20	21	22	23	24	25	26
2221	DAR.GEF.U.SCHW.KÖRPERVERL. A. STRASSEN, WEGEN, PLÄTZEN	1098	257	106	92	284	141	218	0	0	3	18
2230	DAV. MISSHANDLUNG V.SCHUTZ- BEFOHLENIEN, 225	146	38	16	8	33	23	28	0	0	1	0
2231	DAR. MISSHANDLUNG V.KINDERN	100	21	8	7	23	20	21	0	0	1	0
2240	DAV.(VORS.LEICHTE) KÖRPER- VERLETZUNG, 223	9078	2309	798	832	2456	850	1833	0	0	7	0
2250	DAV.(FAHRL.) KÖRPERVERLETZ. 229	606	212	56	47	137	51	103	0	0	0	6
2300	STRAFTATEN GEG.PERS. FREIH. 234-236,239-241,316	4627	1315	361	490	1190	452	819	0	0	105	4
2310	DAV.MENSCHENR.,ENTZ.MINDERJ KINDERHANDEL 234-236	41	6	5	5	14	2	9	0	0	0	0
2320	DAV.FREIH.BERAUBG.,NÖTIGUNG BEDROHG., 239-241	4581	1308	356	485	1175	450	807	0	0	105	4
2321	DAV.FREIHEITSBERAUBUNG 239	121	34	8	17	22	17	23	0	0	2	0
2322	DAV.NÖTIGUNG 240	1401	437	137	152	333	123	219	0	0	5	0
2323	DAV.BEDROHUNG 241	3059	837	211	316	820	310	565	0	0	98	4
2330	DAV. ERPRESSER. MENSCHEN- RAUB 239A	4	1	0	0	0	0	3	0	0	0	0
2340	DAV. GEISELNAHME, 239B	1	0	0	0	1	0	0	0	0	0	0
3***	DIEBST.OHNE ERSCHW.UMSTÄNDE 242,247,248A-C	37430	6015	2796	3234	10646	3879	10860	0	0	0	0
4***	DIEBST.UNT.ERSCHW.UMSTÄNDEN 243, 244	28248	6308	2140	1809	6041	2512	9438	0	0	0	0

LAND THUERINGEN

SCHL. ZAHL DER TAT	S T R A F T A T	ERMITT. TATVERD. INSGES.	MAENN- LICH	WEIB- LICH	NICHTDEUTSCHE TATVERDAECHT.		TV WOHNHAFT IN TO-GEMEINDE	
					ANZAHL	IN %	ANZAHL	IN %
1	2	27	28	29	30	31	32	33
2221	DAR.GEF.U.SCHW.KÖRPERVERL. A. STRASSEN, WEGEN, PLÄTZEN	1397	1264	133	83	5.9	846	60.5
2230	DAV. MISSHANDLUNG V.SCHUTZ- BEFOHLENIEN, 225	141	90	51	9	6.3	109	77.3
2231	DAR. MISSHANDLUNG V.KINDERN	96	60	36	9	9.3	69	71.8
2240	DAV.(VORS.LEICHTE) KÖRPER- VERLETZUNG, 223	7824	6808	1016	389	4.9	5167	66.0
2250	DAV.(FAHRL.) KÖRPERVERLETZ. 229	571	403	168	11	1.9	422	73.9
2300	STRAFTATEN GEG.PERS. FREIH. 234-236,239-241,316	4187	3623	564	243	5.8	1989	47.5
2310	DAV.MENSCHENR.,ENTZ.MINDERJ KINDERHANDEL 234-236	45	34	11	2	4.4	25	55.5
2320	DAV.FREIH.BERAUBG.,NÖTIGUNG BEDROHG., 239-241	4137	3585	552	241	5.8	1959	47.3
2321	DAV.FREIHEITSBERAUBUNG 239	158	133	25	4	2.5	90	56.9
2322	DAV.NÖTIGUNG 240	1374	1192	182	50	3.6	559	40.6
2323	DAV.BEDROHUNG 241	2736	2377	359	195	7.1	1310	47.8
2330	DAV. ERPRESSER. MENSCHEN- RAUB 239A	8	7	1	0	0.0	5	62.5
2340	DAV. GEISELNAHME, 239B	1	1	0	0	0.0	0	0.0
3***	DIEBST.OHNE ERSCHW.UMSTÄNDE 242,247,248A-C	18843	13059	5784	1377	7.3	9984	52.9
4***	DIEBST.UNT.ERSCHW.UMSTÄNDEN 243, 244	3912	3544	368	221	5.6	1499	38.3

SCHL. ZAHL DER TAT	S T R A F T A T	ERFASSTE FAELLE ANZAHL	IN % V. INSG	VERSUCHE V. SP. 3 ANZAHL	IN %	---- IM LFD. ZEITRAUM	TATEN MIT IM VOR- HERIG. ZEITRAUM	TATZEIT VOR ZWEI ZEITRAEUMEN	--- VOR 3 U. MEHR KANNT	TATZEIT	-- GEKL. LFD. INSG.	TATEN IM DAV. M. ERFASSUNG IM LFD. ZEITRAUM	-- VOR	AUFKL. IN % AUS SP.	12	13
1	2	3	4	5	6	7	8	9	10	11	12	13	14	15	16	
****	DIEBSTAHL INSGESAMT	65678	39.9	5285	8.0	50467	14794	267	149	0	26649	25717	932	40.5	39.1	
05	IN/AUS BANKEN, SPARKASSEN, POSTSTELLEN U. DERGL.	63	0.0	14	22.2	36	23	4	0	0	25	22	3	39.6	34.9	
305*		32	0.0	2	6.2	22	8	2	0	0	12	12	0	37.5	37.5	
405*		31	0.0	12	38.7	14	15	2	0	0	13	10	3	41.9	32.2	
10	IN/AUS DIENST-, BÜRO-, FABRI- KAT. -, WERKST. - U. LAGERRÄUMEN	4133	2.5	661	15.9	2833	1240	38	22	0	1140	949	191	27.5	22.9	
310*		1262	0.7	29	2.2	934	307	12	9	0	356	344	12	28.2	27.2	
410*		2871	1.7	632	22.0	1899	933	26	13	0	784	605	179	27.3	21.0	
11	IN/AUS DIENST-U. BÜRORÄUMEN	2397	1.4	350	14.6	1608	759	19	11	0	672	525	147	28.0	21.9	
311*		873	0.5	12	1.3	650	211	9	3	0	216	206	10	24.7	23.5	
411*		1524	0.9	338	22.1	958	548	10	8	0	456	319	137	29.9	20.9	
12	IN/AUS FABRIK. -, WERKSTATT- U. LAGERRÄUMEN	1736	1.0	311	17.9	1225	481	19	11	0	468	424	44	26.9	24.4	
312*		389	0.2	17	4.3	284	96	3	6	0	140	138	2	35.9	35.4	
412*		1347	0.8	294	21.8	941	385	16	5	0	328	286	42	24.3	21.2	
15	IN/AUS GASTSTÄTTEN, KANTINEN HOTELS U. PENSIONEN	962	0.5	104	10.8	694	258	3	7	0	227	210	17	23.5	21.8	
315*		417	0.2	8	1.9	321	91	2	3	0	121	116	5	29.0	27.8	
415*		545	0.3	96	17.6	373	167	1	4	0	106	94	12	19.4	17.2	
16	IN/AUS GASTSTÄTTEN U. KANTI- NEN	845	0.5	98	11.5	597	238	3	7	0	187	172	15	22.1	20.3	
316*		346	0.2	7	2.0	258	83	2	3	0	89	85	4	25.7	24.5	

SCHL. ZAHL DER TAT	S T R A F T A T	ERFASSTE FAELLE	DAVON IN TATORTGROESSENKLASSE						--- 500000 U.MEHR EINW.	TATORT UNBEK.	MIT SCHUSSWAFFE	
			--- 5000 EINW.	5000 - 10000 EINW.	10000- 20000 EINW.	20000- 50000 EINW.	50000- 100000 EINW.	100000- 500000 EINW.			GE- DROHT	GE- SCHOSSEN
1	2	3	17	18	19	20	21	22	23	24	25	26
****	DIEBSTAHL INSGESAMT	65678	12323	4936	5043	16687	6391	20298	0	0	0	0
05	IN/AUS BANKEN, SPARKASSEN, POSTSTELLEN U. DERGL.	63	24	6	11	13	4	5	0	0	0	0
305*		32	10	4	7	8	2	1	0	0	0	0
405*		31	14	2	4	5	2	4	0	0	0	0
10	IN/AUS DIENST-, BÜRO-, FABRI- KAT. -, WERKST. - U. LAGERRÄUMEN	4133	1145	443	346	948	341	910	0	0	0	0
310*		1262	312	119	113	356	113	249	0	0	0	0
410*		2871	833	324	233	592	228	661	0	0	0	0
11	IN/AUS DIENST-U. BÜRORÄUMEN	2397	470	206	195	600	221	705	0	0	0	0
311*		873	148	83	68	267	88	219	0	0	0	0
411*		1524	322	123	127	333	133	486	0	0	0	0
12	IN/AUS FABRIK. -, WERKSTATT- U. LAGERRÄUMEN	1736	675	237	151	348	120	205	0	0	0	0
312*		389	164	36	45	89	25	30	0	0	0	0
412*		1347	511	201	106	259	95	175	0	0	0	0
15	IN/AUS GASTSTÄTTEN, KANTINEN HOTELS U. PENSIONEN	962	284	96	74	249	101	158	0	0	0	0
315*		417	104	44	34	132	47	56	0	0	0	0
415*		545	180	52	40	117	54	102	0	0	0	0
16	IN/AUS GASTSTÄTTEN U. KANTI- NEN	845	233	83	72	235	80	142	0	0	0	0
316*		346	69	38	32	126	34	47	0	0	0	0

LAND THUERINGEN

SCHL. ZAHL DER TAT	S T R A F T A T	ERMITT. TATVERD. INSGES.	MAENN- LICH	WEIB- LICH	NICHTDEUTSCHE TATVERDAECHT.		TV WOHNHAFT IN TO-GEMEINDE	
					ANZAHL	IN %	ANZAHL	IN %
1	2	27	28	29	30	31	32	33
****	DIEBSTAHL INSGESAMT	21611	15530	6081	1530	7.0	11483	53.1
05	IN/AUS BANKEN, SPARKASSEN, POSTSTELLEN U. DERGL.	41	36	5	0	0.0	12	29.2
305*		13	8	5	0	0.0	8	61.5
405*		29	29	0	0	0.0	4	13.7
10	IN/AUS DIENST-, BÜRO-, FABRI- KAT. -, WERKST. - U. LAGERRÄUMEN	1029	922	107	40	3.8	330	32.0
310*		388	331	57	13	3.3	132	34.0
410*		695	643	52	27	3.8	198	28.4
11	IN/AUS DIENST-U. BÜRORÄUMEN	587	507	80	17	2.8	175	29.8
311*		221	171	50	10	4.5	77	34.8
411*		391	359	32	7	1.7	98	25.0
12	IN/AUS FABRIK. -, WERKSTATT- U. LAGERRÄUMEN	518	488	30	23	4.4	155	29.9
312*		171	164	7	3	1.7	55	32.1
412*		365	342	23	20	5.4	100	27.3
15	IN/AUS GASTSTÄTTEN, KANTINEN HOTELS U. PENSIONEN	268	233	35	17	6.3	90	33.5
315*		150	123	27	12	8.0	61	40.6
415*		122	114	8	5	4.0	29	23.7
16	IN/AUS GASTSTÄTTEN U. KANTI- NEN	243	215	28	17	6.9	81	33.3
316*		133	112	21	12	9.0	55	41.3

SCHL. ZAHL DER TAT	S T R A F T A T	ERFASSTE FAELLE ANZAHL	IN % V. INSG	VERSUCHE V. SP. 3 ANZAHL	IN % IN %	---- IM LFD. ZEITRAUM	TATEN MIT IM VOR- HERIG. ZEITRAUM	TATZEIT VOR ZWEI ZEITRAEUMEN	--- VOR 3 U. MEHR KANNT	TATZEIT UNBE- KANNT	-- LFD. INSG.	GEKL. TATEN IM DAV. M. ERFASSUNG IM LFD. ZEITRAUM	-- IM VOR	AUFKL. IN % AUS SP.	12	13
1	2	3	4	5	6	7	8	9	10	11	12	13	14	15	16	
416*		499	0.3	91	18.2	339	155	1	4	0	98	87	11	19.6	17.4	
17	IN/AUS HOTELS U. PENSIONEN	117	0.0	6	5.1	97	20	0	0	0	40	38	2	34.1	32.4	
317*		71	0.0	1	1.4	63	8	0	0	0	32	31	1	45.0	43.6	
417*		46	0.0	5	10.8	34	12	0	0	0	8	7	1	17.3	15.2	
20	IN/AUS KIOSKEN	165	0.1	36	21.8	125	40	0	0	0	52	47	5	31.5	28.4	
320*		18	0.0	0	0.0	15	3	0	0	0	4	4	0	22.2	22.2	
420*		147	0.0	36	24.4	110	37	0	0	0	48	43	5	32.6	29.2	
25	IN/AUS WARENHÄUSERN, VERKAUFSRÄUMEN, SB-LÄDEN	17352	10.5	381	2.1	14137	3187	23	5	0	15787	15747	40	90.9	90.7	
325*		16381	9.9	103	0.6	13468	2893	16	4	0	15401	15389	12	94.0	93.9	
425*		971	0.5	278	28.6	669	294	7	1	0	386	358	28	39.7	36.8	
26	DAR. LADENDIEBSTAHL	16318	9.9	112	0.6	13416	2881	17	4	0	15410	15399	11	94.4	94.3	
326*		16164	9.8	90	0.5	13301	2847	12	4	0	15318	15308	10	94.7	94.7	
426*		154	0.0	22	14.2	115	34	5	0	0	92	91	1	59.7	59.0	
30	AUS SCHAUFENSTERN, SCHAU- KÄSTEN U. VITRINEN	78	0.0	20	25.6	63	15	0	0	0	20	19	1	25.6	24.3	
330*		20	0.0	0	0.0	15	5	0	0	0	3	3	0	15.0	15.0	
430*		58	0.0	20	34.4	48	10	0	0	0	17	16	1	29.3	27.5	
34	IN / AUS WOHNUNG - NACHTS UND TZ UNBEKANNT	322	0.1	57	17.7	229	87	2	3	0	184	175	9	57.1	54.3	
334*		130	0.0	5	3.8	92	33	2	2	0	96	95	1	73.8	73.0	
434*		192	0.1	52	27.0	137	54	0	1	0	88	80	8	45.8	41.6	

SCHL. ZAHL DER TAT	S T R A F T A T	ERFASSTE FAELLE	DAVON IN TATORTGROESSENKLASSE						--- 500000 U.MEHR EINW.	TATORT UNBEK.	MIT SCHUSSWAFFE	
			--- - 5000 EINW.	5000 - 10000 EINW.	10000- 20000 EINW.	20000- 50000 EINW.	50000- 100000 EINW.	100000- 500000 EINW.			GE- DROHT	GE- SCHOSSEN
1	2	3	17	18	19	20	21	22	23	24	25	26
416*		499	164	45	40	109	46	95	0	0	0	0
17	IN/AUS HOTELS U.PENSIONEN	117	51	13	2	14	21	16	0	0	0	0
317*		71	35	6	2	6	13	9	0	0	0	0
417*		46	16	7	0	8	8	7	0	0	0	0
20	IN/AUS KIOSKEN	165	43	15	15	39	18	35	0	0	0	0
320*		18	6	2	0	3	2	5	0	0	0	0
420*		147	37	13	15	36	16	30	0	0	0	0
25	IN/AUS WARENHÄUSERN, VERKAUFSRÄUMEN, SB-LÄDEN	17352	1227	1201	1473	5657	2088	5706	0	0	0	0
325*		16381	1023	1099	1378	5429	2004	5448	0	0	0	0
425*		971	204	102	95	228	84	258	0	0	0	0
26	DAR. LADENDIEBSTAHL	16318	1007	1093	1362	5395	1989	5472	0	0	0	0
326*		16164	998	1083	1358	5347	1975	5403	0	0	0	0
426*		154	9	10	4	48	14	69	0	0	0	0
30	AUS SCHAUFENSTERN, SCHAU- KÄSTEN U. VITRINEN	78	6	4	13	24	12	19	0	0	0	0
330*		20	2	1	5	4	3	5	0	0	0	0
430*		58	4	3	8	20	9	14	0	0	0	0
34	IN / AUS WOHNUNG - NACHTS UND TZ UNBEKANNT	322	80	47	33	114	24	24	0	0	0	0
334*		130	36	20	14	40	11	9	0	0	0	0
434*		192	44	27	19	74	13	15	0	0	0	0

LAND THUERINGEN

SCHL. ZAHL DER TAT	S T R A F T A T	ERMITT. TATVERD. INSGES.	MAENN- LICH	WEIB- LICH	NICHTDEUTSCHE TATVERDAECHT.		TV WOHNHAFT IN TO-GEMEINDE	
					ANZAHL	IN %	ANZAHL	IN %
1	2	27	28	29	30	31	32	33
416*		114	107	7	5	4.3	26	22.8
17	IN/AUS HOTELS U. PENSIONEN	29	22	7	0	0.0	9	31.0
317*		19	13	6	0	0.0	6	31.5
417*		10	9	1	0	0.0	3	30.0
20	IN/AUS KIOSKEN	91	86	5	0	0.0	21	23.0
320*		4	4	0	0	0.0	1	25.0
420*		87	82	5	0	0.0	20	22.9
25	IN/AUS WARENHÄUSERN, VERKAUFSRÄUMEN, SB-LÄDEN	14075	9214	4861	1208	8.5	7235	51.4
325*		13796	8950	4846	1190	8.6	7180	52.0
425*		393	367	26	46	11.7	55	13.9
26	DAR. LADENDIEBSTAHL	13769	8936	4833	1195	8.6	7157	51.9
326*		13733	8906	4827	1187	8.6	7147	52.0
426*		87	73	14	21	24.1	10	11.4
30	AUS SCHAUFENSTERN, SCHAU- KÄSTEN U. VITRINEN	29	29	0	4	13.7	5	17.2
330*		3	3	0	0	0.0	1	33.3
430*		26	26	0	4	15.3	4	15.3
34	IN / AUS WOHNUNG - NACHTS UND TZ UNBEKANNT	207	165	42	5	2.4	81	39.1
334*		120	87	33	2	1.6	53	44.1
434*		93	83	10	3	3.2	28	30.1

SCHL. ZAHL DER TAT	S T R A F T A T	ERFASSTE FAELLE ANZAHL	IN % V. INSG	VERSUCHE V. SP. 3 ANZAHL	IN %	---- LFD. ZEITRAUM	TATEN MIT IM HERIG. ZEITRAUM	TATZEIT VOR ZWEI ZEITRAEUMEN	--- VOR 3 U.MEHR UNBE- KANNT	-- GEKL. LFD. INSG.	TATEN IM DAV. M. ERFASSUNG IM LFD. ZEITRAUM	-- IM VOR	AUFKL. IN 12	% SP. 13	
1	2	3	4	5	6	7	8	9	10	11	12	13	14	15	16
35	IN/AUS WOHNUNGEN INSGESAMT (SUMME *34* BIS *38*)	5188	3.1	1073	20.6	3612	1530	19	26	0	1878	1768	110	36.1	34.0
335*		1412	0.8	69	4.8	994	387	11	19	0	864	853	11	61.1	60.4
435*		3776	2.2	1004	26.5	2618	1143	8	7	0	1014	915	99	26.8	24.2
36	IN/AUS WOHNUNGEN ZWISCHEN 06 UND 21 UHR	2094	1.2	333	15.9	1414	653	10	17	0	1110	1085	25	53.0	51.8
336*		1019	0.6	40	3.9	692	304	8	15	0	702	694	8	68.8	68.1
436*		1075	0.6	293	27.2	722	349	2	2	0	408	391	17	37.9	36.3
37	IN/AUS WOCHENEND-U.GARTEN-HÄUSERN	2737	1.6	679	24.8	1943	781	7	6	0	575	500	75	21.0	18.2
337*		259	0.1	24	9.2	206	50	1	2	0	66	64	2	25.4	24.7
437*		2478	1.5	655	26.4	1737	731	6	4	0	509	436	73	20.5	17.5
38	IN/AUS BERG-, ALM-, JAGD- O. WALDHÜTTEN	35	0.0	4	11.4	26	9	0	0	0	9	8	1	25.7	22.8
338*		4	0.0	0	0.0	4	0	0	0	0	0	0	0	0.0	0.0
438*		31	0.0	4	12.9	22	9	0	0	0	9	8	1	29.0	25.8
39	IN/AUS BADE-U.BOOTSHÜTTEN	6	0.0	1	16.6	5	1	0	0	0	0	0	0	0.0	0.0
339*		4	0.0	0	0.0	4	0	0	0	0	0	0	0	0.0	0.0
439*		2	0.0	1	50.0	1	1	0	0	0	0	0	0	0.0	0.0
40	IN/AUS BODEN-, KELLERRÄUMEN UND WASCHKÜCHEN	2643	1.6	261	9.8	1873	759	7	4	0	506	467	39	19.1	17.6
340*		486	0.2	13	2.6	363	119	2	2	0	112	106	6	23.0	21.8
440*		2157	1.3	248	11.4	1510	640	5	2	0	394	361	33	18.2	16.7

LAND THUERINGEN

SCHL. ZAHL DER TAT	S T R A F T A T	ERFASSTE FAELLE	DAVON IN TATORTGROESSENKLASSE						--- 500000 U.MEHR EINW.	TATORT UNBEK.	MIT SCHUSSWAFFE	
			--- - 5000 EINW.	5000 - 10000 EINW.	10000- 20000 EINW.	20000- 50000 EINW.	50000- 100000 EINW.	100000- 500000 EINW.			GE- DROHT	GE- SCHOSSEN
1	2	3	17	18	19	20	21	22	23	24	25	26
35	IN/AUS WOHNUNGEN INSGESAMT (SUMME *34* BIS *38*)	5188	1404	464	403	1222	509	1186	0	0	0	0
335*		1412	361	130	138	371	126	286	0	0	0	0
435*		3776	1043	334	265	851	383	900	0	0	0	0
36	IN/AUS WOHNUNGEN ZWISCHEN 06 UND 21 UHR	2094	480	169	161	483	224	577	0	0	0	0
336*		1019	249	85	94	252	100	239	0	0	0	0
436*		1075	231	84	67	231	124	338	0	0	0	0
37	IN/AUS WOCHENEND-U.GARTEN- HÄUSERN	2737	819	244	206	623	261	584	0	0	0	0
337*		259	72	25	30	79	15	38	0	0	0	0
437*		2478	747	219	176	544	246	546	0	0	0	0
38	IN/AUS BERG-,ALM-,JAGD- O. WALDHÜTTEN	35	25	4	3	2	0	1	0	0	0	0
338*		4	4	0	0	0	0	0	0	0	0	0
438*		31	21	4	3	2	0	1	0	0	0	0
39	IN/AUS BADE-U.BOOTSHÜTTEN	6	2	0	2	0	0	2	0	0	0	0
339*		4	2	0	1	0	0	1	0	0	0	0
439*		2	0	0	1	0	0	1	0	0	0	0
40	IN/AUS BODEN-,KELLERRÄUMEN UND WASCHKÜCHEN	2643	156	160	169	749	316	1093	0	0	0	0
340*		486	51	41	61	168	54	111	0	0	0	0
440*		2157	105	119	108	581	262	982	0	0	0	0

LAND THUERINGEN

SCHL. ZAHL DER TAT	S T R A F T A T	ERMITT. TATVERD. INSGES.	MAENN- LICH	WEIB- LICH	NICHTDEUTSCHE TATVERDAECHT.		TV WOHNHAFT IN TO-GEMEINDE	
					ANZAHL	IN %	ANZAHL	IN %
1	2	27	28	29	30	31	32	33
35	IN/AUS WOHNUNGEN INSGESAMT (SUMME *34* BIS *38*)	1694	1320	374	43	2.5	682	40.2
335*		959	692	267	26	2.7	387	40.3
435*		824	709	115	20	2.4	295	35.8
36	IN/AUS WOHNUNGEN ZWISCHEN 06 UND 21 UHR	1183	888	295	31	2.6	444	37.5
336*		765	539	226	23	3.0	301	39.3
436*		449	377	72	10	2.2	143	31.8
37	IN/AUS WOCHENEND-U.GARTEN- HÄUSERN	380	339	41	9	2.3	154	40.5
337*		91	81	10	1	1.0	33	36.2
437*		312	279	33	9	2.8	121	38.7
38	IN/AUS BERG-, ALM-, JAGD- O. WALDHÜTTEN	16	15	1	0	0.0	3	18.7
338*		0	0	0	0	0.0	0	0.0
438*		16	15	1	0	0.0	3	18.7
39	IN/AUS BADE-U.BOOTSHÜTTEN	0	0	0	0	0.0	0	0.0
339*		0	0	0	0	0.0	0	0.0
439*		0	0	0	0	0.0	0	0.0
40	IN/AUS BODEN-, KELLERRÄUMEN UND WASCHKÜCHEN	415	365	50	4	0.9	179	43.1
340*		153	134	19	1	0.6	69	45.0
440*		305	273	32	3	0.9	110	36.0

SCHL. ZAHL DER TAT	S T R A F T A T	ERFASSTE FAELLE ANZAHL	IN % V. INSG	VERSUCHE V. SP. 3 ANZAHL	IN %	---- TATEN MIT LFD. ZEITRAUM	TATEN IM VOR- HERIG. ZEITRAUM	TATZEIT VOR ZWEI ZEITRAEUMEN	--- VOR 3 U. MEHR UNBE- KANNT	-- GEKL. TATEN LFD. INSG.	TATEN IM DAV. M. ERFASSUNG IM VOR LFD. ZEITRAUM	-- AUFKL. IN 12	% SP. 13		
1	2	3	4	5	6	7	8	9	10	11	12	13	14	15	16
45	IN/AUS ÜBERW. UNBEZOG. NEU-U. ROHBAUTEN, BAUBUD. U. -STELL.	825	0.5	66	8.0	605	211	2	7	0	116	108	8	14.0	13.0
345*		307	0.1	4	1.3	240	61	1	5	0	63	62	1	20.5	20.1
445*		518	0.3	62	11.9	365	150	1	2	0	53	46	7	10.2	8.8
50	IN/AUS KRAFTFAHRZEUGEN	7461	4.5	894	11.9	6121	1310	25	5	0	1084	933	151	14.5	12.5
350*		1015	0.6	65	6.4	818	191	5	1	0	225	211	14	22.1	20.7
450*		6446	3.9	829	12.8	5303	1119	20	4	0	859	722	137	13.3	11.2
*550	AN KRAFTFAHRZEUGEN	3846	2.3	99	2.5	3075	767	3	1	0	427	384	43	11.1	9.9
56	EINES KENNZEICHENS V. EINEM KRAFTFAHRZEUG	1746	1.0	14	0.8	1458	285	2	1	0	184	154	30	10.5	8.8
60	IN/AUS KIRCHEN	40	0.0	7	17.5	30	10	0	0	0	16	16	0	40.0	40.0
360*		12	0.0	0	0.0	11	1	0	0	0	5	5	0	41.6	41.6
460*		28	0.0	7	25.0	19	9	0	0	0	11	11	0	39.2	39.2
65	IN/AUS SAMMLUNGEN U. ÖFFTL. AUSSTELLUNGEN	22	0.0	4	18.1	17	4	0	1	0	1	1	0	4.5	4.5
365*		10	0.0	0	0.0	6	3	0	1	0	1	1	0	10.0	10.0
465*		12	0.0	4	33.3	11	1	0	0	0	0	0	0	0.0	0.0
*700	VON BETÄUBUNGSMITTEL INSG. (SUMME *710 BIS *740)	9	0.0	2	22.2	6	2	1	0	0	2	2	0	22.2	22.2
4700		9	0.0	2	22.2	6	2	1	0	0	2	2	0	22.2	22.2
*710	VON BTM AUS APOTHEKEN	4	0.0	1	25.0	4	0	0	0	0	0	0	0	0.0	0.0
4710		4	0.0	1	25.0	4	0	0	0	0	0	0	0	0.0	0.0

LAND THUERINGEN

SCHL. ZAHL DER TAT	S T R A F T A T	ERFASSTE FAELLE	DAVON IN TATORTGROESSENKLASSE						--- 500000 U.MEHR EINW.	TATORT UNBEK.	MIT SCHUSSWAFFE	
			--- 5000 EINW.	5000 - 10000 EINW.	10000- 20000 EINW.	20000- 50000 EINW.	50000- 100000 EINW.	100000- 500000 EINW.			GE- DROHT	GE- SCHOSSEN
1	2	3	17	18	19	20	21	22	23	24	25	26
45	IN/AUS ÜBERW.UNBEZOG.NEU-U. ROHBAUTEN,BAUBUD. U.-STELL.	825	257	106	49	144	40	229	0	0	0	0
345*		307	94	41	22	66	18	66	0	0	0	0
445*		518	163	65	27	78	22	163	0	0	0	0
50	IN/AUS KRAFTFAHRZEUGEN	7461	1626	374	354	1351	515	3241	0	0	0	0
350*		1015	294	67	87	255	80	232	0	0	0	0
450*		6446	1332	307	267	1096	435	3009	0	0	0	0
*550	AN KRAFTFAHRZEUGEN	3846	868	312	370	943	383	970	0	0	0	0
56	EINES KENNZEICHENS V. EINEM KRAFTFAHRZEUG	1746	399	138	160	396	203	450	0	0	0	0
60	IN/AUS KIRCHEN	40	17	3	4	9	1	6	0	0	0	0
360*		12	6	3	1	2	0	0	0	0	0	0
460*		28	11	0	3	7	1	6	0	0	0	0
65	IN/AUS SAMMLUNGEN U.ÖFFTL. AUSSTELLUNGEN	22	1	1	2	10	3	5	0	0	0	0
365*		10	0	0	2	5	0	3	0	0	0	0
465*		12	1	1	0	5	3	2	0	0	0	0
*700	VON BETÄUBUNGSMITTEL INSG. (SUMME *710 BIS *740)	9	3	1	1	0	0	4	0	0	0	0
4700		9	3	1	1	0	0	4	0	0	0	0
*710	VON BTM AUS APOTHEKEN	4	2	0	0	0	0	2	0	0	0	0
4710		4	2	0	0	0	0	2	0	0	0	0

LAND THUERINGEN

SCHL. ZAHL DER TAT	S T R A F T A T	ERMITT. TATVERD. INSGES.	MAENN- LICH	WEIB- LICH	NICHTDEUTSCHE TATVERDAECHT.		TV WOHNHAFT IN TO-GEMEINDE	
					ANZAHL	IN %	ANZAHL	IN %
1	2	27	28	29	30	31	32	33
45	IN/AUS ÜBERW.UNBEZOG.NEU-U. ROHBAUTEN,BAUBUD. U.-STELL.	188	176	12	7	3.7	83	44.1
345*		92	88	4	4	4.3	44	47.8
445*		96	88	8	3	3.1	39	40.6
50	IN/AUS KRAFTFAHRZEUGEN	530	495	35	70	13.2	120	22.6
350*		193	180	13	20	10.3	55	28.4
450*		378	355	23	54	14.2	65	17.1
*550	AN KRAFTFAHRZEUGEN	424	400	24	29	6.8	144	33.9
56	EINES KENNZEICHENS V. EINEM KRAFTFAHRZEUG	178	171	7	16	8.9	55	30.8
60	IN/AUS KIRCHEN	25	24	1	1	4.0	5	20.0
360*		7	6	1	0	0.0	3	42.8
460*		18	18	0	1	5.5	2	11.1
65	IN/AUS SAMMLUNGEN U.ÖFFTL. AUSSTELLUNGEN	1	1	0	0	0.0	0	0.0
365*		1	1	0	0	0.0	0	0.0
465*		0	0	0	0	0.0	0	0.0
*700	VON BETÄUBUNGSMITTEL INSG. (SUMME *710 BIS *740)	2	2	0	0	0.0	0	0.0
4700		2	2	0	0	0.0	0	0.0
*710	VON BTM AUS APOTHEKEN	0	0	0	0	0.0	0	0.0
4710		0	0	0	0	0.0	0	0.0

SCHL. ZAHL DER TAT	S T R A F T A T	ERFASSTE FAELLE IN % ANZAHL V. INSG	VERSUCHE V. SP. 3 ANZAHL IN %	----	TATEN MIT TATZEIT IM VOR- VOR HERIG. ZWEI ZEITRAUM	---	GEKL. TATEN IM LFD. DAV. M. ERFASSUNG ZEITR. IM LFD. ZEITRAUM	---	AUFKL. IN % AUS SP.						
1	2	3	4	5	6	7	8	9	10	11	12	13	14	15	16
*720	VON BTM AUS ARZTPRAXEN	5	0.0	1	20.0	2	2	1	0	0	2	2	0	40.0	40.0
4720		5	0.0	1	20.0	2	2	1	0	0	2	2	0	40.0	40.0
*750	VON REZEPTFORMULAREN ZUR ERLANGUNG VON BTM	1	0.0	0	0.0	1	0	0	0	0	0	0	0	0.0	0.0
4750		1	0.0	0	0.0	1	0	0	0	0	0	0	0	0.0	0.0
80	VON GEPÄCK	18	0.0	0	0.0	13	5	0	0	0	0	0	0	0.0	0.0
81	VON EXPRESS-. BEFÖRDERUNGS, STÜCKGUT	22	0.0	0	0.0	14	7	1	0	0	2	2	0	9.0	9.0
83	VON/AUS WAGENLADUNGEN	46	0.0	12	26.0	35	11	0	0	0	3	3	0	6.5	6.5
85	AUS SCHLISSFACH	63	0.0	2	3.1	51	10	2	0	0	5	5	0	7.9	7.9
90	TASCHENDIEBSTAHL	470	0.2	3	0.6	350	117	3	0	0	46	42	4	9.7	8.9
91	VON SCHIFFEN, BOOTEN	18	0.0	0	0.0	13	5	0	0	0	0	0	0	0.0	0.0
*920	VON AUSSENBORDMOTOREN	11	0.0	2	18.1	11	0	0	0	0	0	0	0	0.0	0.0
93	AUS SCHIFFEN UND BOOTEN	4	0.0	0	0.0	3	1	0	0	0	0	0	0	0.0	0.0
*950	GROSSVIEHDIEBSTAHL	29	0.0	0	0.0	22	4	3	0	0	7	7	0	24.1	24.1
3950		19	0.0	0	0.0	13	3	3	0	0	2	2	0	10.5	10.5
4950		10	0.0	0	0.0	9	1	0	0	0	5	5	0	50.0	50.0
96	HANDTASCHENDIEBSTAHL DIEBSTAHL AUS HANDTASCHEN	1255	0.7	9	0.7	858	389	6	2	0	149	145	4	11.8	11.5
***1	VON KRAFTWAGEN	1270	0.7	344	27.0	840	411	12	7	0	485	438	47	38.1	34.4
3**1		334	0.2	21	6.2	245	83	3	3	0	231	226	5	69.1	67.6
4**1		936	0.5	323	34.5	595	328	9	4	0	254	212	42	27.1	22.6

SCHL. ZAHL DER TAT	S T R A F T A T	ERFASSTE FAELLE	DAVON IN TATORTGROESSENKLASSE						TATORT UNBEK.	MIT SCHUSSWAFFE		
			--- - 5000 EINW.	5000 - 10000 EINW.	10000 - 20000 EINW.	20000 - 50000 EINW.	50000 - 100000 EINW.	100000 - 500000 EINW.		500000 U.MEHR EINW.	GE- DROHT	GE- SCHOSSEN
1	2	3	17	18	19	20	21	22	23	24	25	26
*720	VON BTM AUS ARZTPRAXEN	5	1	1	1	0	0	2	0	0	0	0
4720		5	1	1	1	0	0	2	0	0	0	0
*750	VON REZEPTFORMULAREN ZUR ERLANGUNG VON BTM	1	1	0	0	0	0	0	0	0	0	0
4750		1	1	0	0	0	0	0	0	0	0	0
80	VON GEPÄCK	18	2	0	2	1	3	10	0	0	0	0
81	VON EXPRESS-. BEFÖRDERUNGS, STÜCKGUT	22	6	1	1	8	0	6	0	0	0	0
83	VON/AUS WAGENLADUNGEN	46	22	2	2	11	2	7	0	0	0	0
85	AUS SCHLISSFACH	63	7	8	6	33	3	6	0	0	0	0
90	TASCHENDIEBSTAHL	470	40	20	15	104	68	223	0	0	0	0
91	VON SCHIFFEN, BOOTEN	18	13	4	1	0	0	0	0	0	0	0
*920	VON AUSSENBORDMOTOREN	11	10	0	0	1	0	0	0	0	0	0
93	AUS SCHIFFEN UND BOOTEN	4	4	0	0	0	0	0	0	0	0	0
*950	GROSSVIEHDIEBSTAHL	29	20	5	0	2	0	2	0	0	0	0
3950		19	13	5	0	0	0	1	0	0	0	0
4950		10	7	0	0	2	0	1	0	0	0	0
96	HANDTASCHENDIEBSTAHL DIEBSTAHL AUS HANDTASCHEN	1255	101	54	64	266	132	638	0	0	0	0
***1	VON KRAFTWAGEN	1270	236	97	75	239	136	487	0	0	0	0
3**1		334	109	32	27	74	35	57	0	0	0	0
4**1		936	127	65	48	165	101	430	0	0	0	0

SCHL. ZAHL DER TAT	S T R A F T A T	ERMITT. TATVERD. INSGES.	MAENN- LICH	WEIB- LICH	NICHTDEUTSCHE TATVERDAECHT.		TV WOHNHAFT IN TO-GEMEINDE	
					ANZAHL	IN %	ANZAHL	IN %
1	2	27	28	29	30	31	32	33
*720	VON BTM AUS ARZTPRAXEN	2	2	0	0	0.0	0	0.0
4720		2	2	0	0	0.0	0	0.0
*750	VON REZEPTFORMULAREN ZUR ERLANGUNG VON BTM	0	0	0	0	0.0	0	0.0
4750		0	0	0	0	0.0	0	0.0
80	VON GEPÄCK	0	0	0	0	0.0	0	0.0
81	VON EXPRESS-. BEFÖRDERUNGS, STÜCKGUT	3	3	0	0	0.0	0	0.0
83	VON/AUS WAGENLADUNGEN	4	4	0	0	0.0	0	0.0
85	AUS SCHLISSFACH	6	4	2	0	0.0	1	16.6
90	TASCHEHDIEBSTAHL	46	38	8	1	2.1	15	32.6
91	VON SCHIFFEN, BOOTEN	0	0	0	0	0.0	0	0.0
*920	VON AUSSENBORDMOTOREN	0	0	0	0	0.0	0	0.0
93	AUS SCHIFFEN UND BOOTEN	0	0	0	0	0.0	0	0.0
*950	GROSSVIEHDIEBSTAHL	13	11	2	0	0.0	2	15.3
3950		2	1	1	0	0.0	0	0.0
4950		11	10	1	0	0.0	2	18.1
96	HANDTASCHEHDIEBSTAHL DIEBSTAHL AUS HANDTASCHEN	155	120	35	8	5.1	51	32.9
***1	VON KRAFTWAGEN	517	478	39	21	4.0	184	35.5
3**1		266	245	21	3	1.1	130	48.8
4**1		275	257	18	18	6.5	54	19.6

P O L I Z E I L I C H E K R I M I N A L S T A T I S T I K
- GRUNDTABELLE -

LAND THUERINGEN

01/04 - 12/04

SCHL. ZAHL DER TAT	S T R A F T A T	ERFASSTE FAELLE ANZAHL	IN % V. INSG	VERSUCHE V. SP. 3 ANZAHL	IN %	---- LFD. ZEITRAUM	TATEN MIT IM VOR- HERIG. ZEITRAUM	TATZEIT VOR ZWEI ZEITRAEUMEN	--- VOR 3 U. MEHR KANNT	TATZEIT	-- LFD. INSG.	GEKL. TATEN DAV. M. ERFASSUNG IM VOR LFD. ZEITRAUM	IM VOR	-- AUFKL. IN % AUS SP.	12	13
1	2	3	4	5	6	7	8	9	10	11	12	13	14	15	16	
***2	VON MOPEDS, KRAFTRÄDERN DTO.	1105	0.6	47	4.2	822	269	6	8	0	379	331	48	34.2	29.9	
3**2		374	0.2	10	2.6	281	88	3	2	0	166	156	10	44.3	41.7	
4**2		731	0.4	37	5.0	541	181	3	6	0	213	175	38	29.1	23.9	
***3	VON FAHRRÄDERN	5552	3.3	39	0.7	4584	952	12	4	0	700	587	113	12.6	10.5	
3**3		1770	1.0	16	0.9	1468	297	4	1	0	349	323	26	19.7	18.2	
4**3		3782	2.3	23	0.6	3116	655	8	3	0	351	264	87	9.2	6.9	
***4	VON SCHUSSWAFFEN	27	0.0	2	7.4	18	8	0	1	0	13	11	2	48.1	40.7	
3**4		10	0.0	1	10.0	6	3	0	1	0	6	6	0	60.0	60.0	
4**4		17	0.0	1	5.8	12	5	0	0	0	7	5	2	41.1	29.4	
***5	VON UNBAREN ZAHLUNGSMITTEL	358	0.2	6	1.6	246	101	8	3	0	166	153	13	46.3	42.7	
3**5		292	0.1	3	1.0	193	90	7	2	0	131	128	3	44.8	43.8	
4**5		66	0.0	3	4.5	53	11	1	1	0	35	25	10	53.0	37.8	
***6	V. AMTL. SIEGELN U. STEMPELN, VORDR. F. AUSW. U. KFZ-PAPIEREN	9	0.0	1	11.1	8	0	1	0	0	0	0	0	0.0	0.0	
3**6		5	0.0	1	20.0	5	0	0	0	0	0	0	0	0.0	0.0	
4**6		4	0.0	0	0.0	3	0	1	0	0	0	0	0	0.0	0.0	
***7	VON/AUS AUTOMATEN	950	0.5	148	15.5	637	304	5	4	0	195	190	5	20.5	20.0	
3**7		149	0.0	14	9.3	105	42	0	2	0	26	25	1	17.4	16.7	
4**7		801	0.4	134	16.7	532	262	5	2	0	169	165	4	21.0	20.5	
***8	VON ANTIQUITÄTEN, KUNST- UND SAKRALEN GEGENSTÄNDEN	38	0.0	3	7.8	27	10	0	1	0	11	11	0	28.9	28.9	

SCHL. ZAHL DER TAT	S T R A F T A T	ERFASSTE FAELLE	DAVON IN TATORTGROESSENKLASSE						--- 500000 U.MEHR EINW.	TATORT UNBEK.	MIT SCHUSSWAFFE	
			--- - 5000 EINW.	5000 - 10000 EINW.	10000- 20000 EINW.	20000- 50000 EINW.	50000- 100000 EINW.	100000- 500000 EINW.			GE- DROHT	GE- SCHOSSEN
1	2	3	17	18	19	20	21	22	23	24	25	26
***2	VON MOPEDS, KRAFTRÄDERN DTO.	1105	330	102	128	248	56	241	0	0	0	0
3**2		374	149	42	48	79	20	36	0	0	0	0
4**2		731	181	60	80	169	36	205	0	0	0	0
***3	VON FAHRRÄDERN	5552	618	355	431	1701	555	1892	0	0	0	0
3**3		1770	315	138	211	661	83	362	0	0	0	0
4**3		3782	303	217	220	1040	472	1530	0	0	0	0
***4	VON SCHUSSWAFFEN	27	10	3	3	6	4	1	0	0	0	0
3**4		10	4	1	2	0	2	1	0	0	0	0
4**4		17	6	2	1	6	2	0	0	0	0	0
***5	VON UNBAREN ZAHLUNGSMITTEL	358	67	36	26	100	41	88	0	0	0	0
3**5		292	45	31	25	82	33	76	0	0	0	0
4**5		66	22	5	1	18	8	12	0	0	0	0
***6	V. AMTL.SIEGELN U.STEMPELN, VORDR.F.AUSW.U.KFZ-PAPIEREN	9	1	1	3	2	1	1	0	0	0	0
3**6		5	1	0	2	2	0	0	0	0	0	0
4**6		4	0	1	1	0	1	1	0	0	0	0
***7	VON/AUS AUTOMATEN	950	372	124	81	163	104	106	0	0	0	0
3**7		149	44	20	16	30	20	19	0	0	0	0
4**7		801	328	104	65	133	84	87	0	0	0	0
***8	VON ANTIQUITÄTEN, KUNST- UND SAKRALEN GEGENSTÄNDEN	38	6	1	8	7	7	9	0	0	0	0

SCHL. ZAHL DER TAT	S T R A F T A T	ERMITT. TATVERD. INSGES.	MAENN- LICH	WEIB- LICH	NICHTDEUTSCHE TATVERDAECHT.		TV WOHNHAFT IN TO-GEMEINDE	
					ANZAHL	IN %	ANZAHL	IN %
1	2	27	28	29	30	31	32	33
***2	VON MOPEDS ,KRAFTRÄDERN DTO.	431	419	12	5	1.1	169	39.2
3**2		223	216	7	0	0.0	96	43.0
4**2		255	250	5	5	1.9	73	28.6
***3	VON FAHRRÄDERN	724	677	47	28	3.8	322	44.4
3**3		423	387	36	15	3.5	205	48.4
4**3		354	342	12	13	3.6	117	33.0
***4	VON SCHUSSWAFFEN	23	21	2	1	4.3	4	17.3
3**4		8	8	0	0	0.0	2	25.0
4**4		15	13	2	1	6.6	2	13.3
***5	VON UNBAREN ZAHLUNGSMITTEL	186	134	52	2	1.0	75	40.3
3**5		154	106	48	2	1.2	64	41.5
4**5		35	30	5	0	0.0	11	31.4
***6	V. AMTL.SIEGELN U.STEMPELN, VORDR.F.AUSW.U.KFZ-PAPIEREN	0	0	0	0	0.0	0	0.0
3**6		0	0	0	0	0.0	0	0.0
4**6		0	0	0	0	0.0	0	0.0
***7	VON/AUS AUTOMATEN	204	185	19	8	3.9	52	25.4
3**7		33	28	5	3	9.0	11	33.3
4**7		172	158	14	5	2.9	41	23.8
***8	VON ANTIQUITÄTEN, KUNST- UND SAKRALEN GEGENSTÄNDEN	13	12	1	0	0.0	6	46.1

SCHL. ZAHL DER TAT	S T R A F T A T	ERFASSTE FAELLE ANZAHL	FAELLE IN % V. INSG	VERSUCHE V. SP. 3 ANZAHL	IN % IN %	---- IM LFD.	TATEN MIT IM VOR- HERIG. ZEITRAUM	TATZEIT VOR ZWEI ZEITRAEUMEN	--- VOR 3 U.MEHR	TATZEIT UNBE- KANNT	-- LFD. INSG.	GEKL. TATEN IM DAV.M.ERFASSUNG IM LFD.ZEITRAUM	-- IM VOR	AUFKL. IN % AUS SP.	12	13
1	2	3	4	5	6	7	8	9	10	11	12	13	14	15	16	
3**8		10	0.0	0	0.0	5	5	0	0	0	4	4	0	40.0	40.0	
4**8		28	0.0	3	10.7	22	5	0	1	0	7	7	0	25.0	25.0	
5000	VERMÖGENS-U.FÄLSCHUNGSDEL.	31439	19.1	813	2.5	13821	11945	2927	2746	0	27226	26984	242	86.5	85.8	
5100	BETRUG 263,263A, 264,264A, 265, 265A, 265B	25200	15.3	780	3.0	11300	9625	2251	2024	0	21833	21616	217	86.6	85.7	
5110	DAV. WAREN-U.WARENKREDITBE- TRUG	5658	3.4	165	2.9	2825	1796	283	754	0	4371	4358	13	77.2	77.0	
5111	DAV.BETR.ERLANGEN VON KFZ	42	0.0	1	2.3	22	15	2	3	0	42	41	1	100.0	97.6	
5112	DAV.SONST.WARENKREDITBETR. 263 STGB	3340	2.0	74	2.2	2006	1055	181	98	0	2127	2123	4	63.6	63.5	
5113	DAV. WARENBETRUG	2276	1.3	90	3.9	797	726	100	653	0	2202	2194	8	96.7	96.3	
5120	DAV. GRUNDST. -U. BAUBETRUG	14	0.0	1	7.1	2	5	1	6	0	13	13	0	92.8	92.8	
5130	DAV.KAUTIONS-U.BETEILIGGS- BETRUG	42	0.0	2	4.7	18	5	8	11	0	40	40	0	95.2	95.2	
5131	DAV. PROSPEKTETRUG 264A STGB	11	0.0	0	0.0	4	1	3	3	0	10	10	0	90.9	90.9	
5132	DAV. ANLAGENBETRUG 263 STGB	19	0.0	0	0.0	3	3	5	8	0	19	19	0	100.0	100.0	
5134	DAV. BETEILIGUNGSBETRUG 63 STGB	4	0.0	1	25.0	3	1	0	0	0	4	4	0	100.0	100.0	
5135	DAV. KAUTIONSBETRUG 263 STGB	5	0.0	0	0.0	5	0	0	0	0	5	5	0	100.0	100.0	
5136	DAV. UMSCHULDUNGSBETRUG 263 STGB	3	0.0	1	33.3	3	0	0	0	0	2	2	0	66.6	66.6	
5140	DAV. GELDKREDITBETRUG	221	0.1	6	2.7	94	80	25	22	0	217	215	2	98.1	97.2	

SCHL. ZAHL DER TAT	S T R A F T A T	ERFASSTE FAELLE	DAVON IN TATORTGROESSENKLASSE						500000 U.MEHR EINW.	TATORT UNBEK.	MIT SCHUSSWAFFE	
			5000 - EINW.	10000 - EINW.	10000- 20000 EINW.	20000- 50000 EINW.	50000- 100000 EINW.	100000- 500000 EINW.			GE- DROHT	GE- SCHOSSEN
1	2	3	17	18	19	20	21	22	23	24	25	26
3**8		10	3	1	1	2	1	2	0	0	0	0
4**8		28	3	0	7	5	6	7	0	0	0	0
5000	VERMÖGENS-U.FÄLSCHUNGSDEL.	31439	5214	1765	1846	7069	2713	12832	0	0	0	0
5100	BETRUG 263,263A, 264,264A, 265, 265A, 265B	25200	3845	1275	1484	5544	2122	10930	0	0	0	0
5110	DAV. WAREN-U.WARENKREDITBE- TRUG	5658	1585	399	549	1582	513	1030	0	0	0	0
5111	DAV.BETR.ERLANGEN VON KFZ	42	14	2	1	18	3	4	0	0	0	0
5112	DAV.SONST.WARENKREDITBETR. 263 STGB	3340	710	278	261	1095	237	759	0	0	0	0
5113	DAV. WARENBETRUG	2276	861	119	287	469	273	267	0	0	0	0
5120	DAV. GRUNDST. -U. BAUBETRUG	14	2	1	1	7	1	2	0	0	0	0
5130	DAV.KAUTIONS-U.BETEILIGGS- BETRUG	42	11	5	2	14	2	8	0	0	0	0
5131	DAV. PROSPEKTETRUG 264A STGB	11	1	3	1	1	1	4	0	0	0	0
5132	DAV. ANLAGENBETRUG 263 STGB	19	8	2	1	6	0	2	0	0	0	0
5134	DAV. BETEILIGUNGSBETRUG 63 STGB	4	2	0	0	2	0	0	0	0	0	0
5135	DAV. KAUTIONSBETRUG 263 STGB	5	0	0	0	5	0	0	0	0	0	0
5136	DAV. UMSCHULDUNGSBETRUG 263 STGB	3	0	0	0	0	1	2	0	0	0	0
5140	DAV. GELDKREDITBETRUG	221	14	13	10	34	15	135	0	0	0	0

SCHL. ZAHL DER TAT	S T R A F T A T	ERMITT. TATVERD. INSGES.	MAENN- LICH	WEIB- LICH	NICHTDEUTSCHE TATVERDAECHT.		TV WOHNHAFT IN TO-GEMEINDE	
					ANZAHL	IN %	ANZAHL	IN %
1	2	27	28	29	30	31	32	33
3**8		4	4	0	0	0.0	2	50.0
4**8		9	8	1	0	0.0	4	44.4
5000	VERMÖGENS-U.FÄLSCHUNGSDEL.	16007	11317	4690	866	5.4	6969	43.5
5100	BETRUG 263,263A, 264,264A, 265, 265A, 265B	12726	8871	3855	601	4.7	5319	41.7
5110	DAV. WAREN-U.WARENKREDITBE- TRUG	2148	1582	566	82	3.8	936	43.5
5111	DAV.BETR.ERLANGEN VON KFZ	52	47	5	4	7.6	9	17.3
5112	DAV.SONST.WARENKREDITBETR. 263 STGB	1534	1131	403	59	3.8	574	37.4
5113	DAV. WARENBETRUG	638	463	175	21	3.2	353	55.3
5120	DAV. GRUNDST. -U. BAUBETRUG	14	10	4	0	0.0	5	35.7
5130	DAV.KAUTIONS-U.BETEILIGGS- BETRUG	34	24	10	0	0.0	7	20.5
5131	DAV. PROSPEKTBETRUG 264A STGB	14	13	1	0	0.0	1	7.1
5132	DAV. ANLAGENBETRUG 263 STGB	10	7	3	0	0.0	4	40.0
5134	DAV. BETEILIGUNGSBETRUG 63 STGB	3	0	3	0	0.0	1	33.3
5135	DAV. KAUTIONSBETRUG 263 STGB	4	3	1	0	0.0	1	25.0
5136	DAV. UMSCHULDUNGSBETRUG 263 STGB	4	2	2	0	0.0	0	0.0
5140	DAV. GELDKREDITBETRUG	107	91	16	5	4.6	34	31.7

P O L I Z E I L I C H E K R I M I N A L S T A T I S T I K
- GRUNDTABELLE -

LAND THUERINGEN

01/04 - 12/04

SCHL. ZAHL DER TAT	S T R A F T A T	ERFASSTE FAELLE ANZAHL	IN % V. INSG	VERSUCHE V. SP. 3 ANZAHL	IN % IN %	---- IM LFD. ZEITRAUM	TATEN MIT IM VOR- HERIG. ZEITRAUM	TATZEIT VOR ZWEI ZEITRAEUMEN	--- VOR 3 U.MEHR KANNT	TATZEIT LFD. INSG.	-- GEKL. TATEN IM LFD. ZEITR. IM LFD.ZEITRAUM	-- DAV.M.ERFASSUNG IM VOR	AUFKL. IN % AUS SP.	12	13	14	15	16
1	2	3	4	5	6	7	8	9	10	11	12	13	14	15	16			
5141	DAV. KREDITBETRUG GEM.265B	6	0.0	0	0.0	2	3	1	0	0	6	6	0	100.0	100.0			
5142	DAV. SUBVENTIONSBETRUG 264	11	0.0	0	0.0	1	3	3	4	0	10	10	0	90.9	90.9			
5143	DAV. KREDITBETRUG 263	200	0.1	5	2.5	88	73	21	18	0	199	197	2	99.5	98.5			
5144	DAV. WECHSELBETRUG 263	4	0.0	1	25.0	3	1	0	0	0	2	2	0	50.0	50.0			
5150	DAV. ERSCHLEICHEN VON LEISTUNGEN 265A	6343	3.8	3	0.0	4269	2030	38	6	0	6303	6303	0	99.3	99.3			
5160	BETRUG M.RECHTSWIDRIG ERL. UNBARER ZAHLUNGSMITTEL DAV.	2780	1.6	90	3.2	946	1573	229	32	0	1682	1566	116	60.5	56.3			
5161	SCHECKS	16	0.0	0	0.0	3	12	1	0	0	12	12	0	75.0	75.0			
5162	DEBITKARTEN OHNE PIN	1676	1.0	25	1.4	426	1062	159	29	0	990	918	72	59.0	54.7			
5163	DEBITKARTEN MIT PIN	495	0.3	19	3.8	288	194	12	1	0	299	295	4	60.4	59.5			
5164	KREDITKARTEN	523	0.3	31	5.9	205	272	45	1	0	338	298	40	64.6	56.9			
5165	DATEN VON ZAHLUNGSKARTEN	30	0.0	4	13.3	12	18	0	0	0	11	11	0	36.6	36.6			
5169	SONST. UNBARE ZAHLUNGSMITT.	40	0.0	11	27.5	12	15	12	1	0	32	32	0	80.0	80.0			
5170	DAV. SONST. BETRUG 263 STGB	10142	6.1	513	5.0	3146	4136	1667	1193	0	9207	9121	86	90.7	89.9			
5171	DAR. LEISTUNGSBETRUG	352	0.2	31	8.8	159	131	31	31	0	341	340	1	96.8	96.5			
5172	DAR. LEISTUNGSKREDITBETRUG	309	0.1	2	0.6	66	164	53	26	0	309	308	1	100.0	99.6			
5173	DAR. ARBEITSVERMITTL.-BETR.	5	0.0	0	0.0	1	3	1	0	0	5	5	0	100.0	100.0			
5174	DAR. BETRUG Z.NACHTEIL VON VERSICHERUNGEN 263, 265	168	0.1	31	18.4	42	49	45	32	0	167	167	0	99.4	99.4			
5175	DAR. COMPUTERBETRUG 263A STGB	357	0.2	33	9.2	150	149	23	35	0	232	231	1	64.9	64.7			

SCHL. ZAHL DER TAT	S T R A F T A T	ERFASSTE FAELLE	DAVON IN TATORTGROESSENKLASSE						--- 500000 U.MEHR EINW.	TATORT UNBEK.	MIT SCHUSSWAFFE	
			--- - 5000 EINW.	5000 - 10000 EINW.	10000- 20000 EINW.	20000- 50000 EINW.	50000- 100000 EINW.	100000- 500000 EINW.			GE- DROHT	GE- SCHOSSEN
1	2	3	17	18	19	20	21	22	23	24	25	26
5141	DAV. KREDITBETRUG GEM.265B	6	0	0	1	2	1	2	0	0	0	0
5142	DAV. SUBVENTIONSBETRUG 264	11	4	1	0	2	0	4	0	0	0	0
5143	DAV. KREDITBETRUG 263	200	9	11	9	29	14	128	0	0	0	0
5144	DAV. WECHSELBETRUG 263	4	1	1	0	1	0	1	0	0	0	0
5150	DAV. ERSCHLEICHEN VON LEISTUNGEN 265A	6343	151	29	65	276	361	5461	0	0	0	0
5160	BETRUG M.RECHTSWIDRIG ERL. UNBARER ZAHLUNGSMITTEL DAV.	2780	181	119	108	640	303	1429	0	0	0	0
5161	SCHECKS	16	4	0	0	6	1	5	0	0	0	0
5162	DEBITKARTEN OHNE PIN	1676	59	33	41	403	193	947	0	0	0	0
5163	DEBITKARTEN MIT PIN	495	66	36	38	78	48	229	0	0	0	0
5164	KREDITKARTEN	523	48	41	12	138	55	229	0	0	0	0
5165	DATEN VON ZAHLUNGSKARTEN	30	2	2	5	6	6	9	0	0	0	0
5169	SONST. UNBARE ZAHLUNGSMITT.	40	2	7	12	9	0	10	0	0	0	0
5170	DAV. SONST. BETRUG 263 STGB	10142	1901	709	749	2991	927	2865	0	0	0	0
5171	DAR. LEISTUNGSBETRUG	352	73	62	27	78	44	68	0	0	0	0
5172	DAR. LEISTUNGSKREDITBETRUG	309	124	15	30	93	22	25	0	0	0	0
5173	DAR. ARBEITSVERMITTL.-BETR.	5	0	0	0	1	1	3	0	0	0	0
5174	DAR. BETRUG Z.NACHTEIL VON VERSICHERUNGEN 263, 265	168	45	20	4	67	15	17	0	0	0	0
5175	DAR. COMPUTERBETRUG 263A STGB	357	75	29	35	119	42	57	0	0	0	0

LAND THUERINGEN

SCHL. ZAHL DER TAT	S T R A F T A T	ERMITT. TATVERD. INSGES.	MAENN- LICH	WEIB- LICH	NICHTDEUTSCHE TATVERDAECHT.		TV WOHNHAFT IN TO-GEMEINDE	
					ANZAHL	IN %	ANZAHL	IN %
1	2	27	28	29	30	31	32	33
5141	DAV. KREDITBETRUG GEM.265B	7	7	0	2	28.5	1	14.2
5142	DAV. SUBVENTIONSBETRUG 264	13	10	3	0	0.0	6	46.1
5143	DAV. KREDITBETRUG 263	87	74	13	3	3.4	27	31.0
5144	DAV. WECHSELBETRUG 263	2	2	0	0	0.0	0	0.0
5150	DAV. ERSCHLEICHEN VON LEISTUNGEN 265A	4105	2691	1414	281	6.8	1490	36.2
5160	BETRUG M.RECHTSWIDRIG ERL. UNBARER ZAHLUNGSMITTEL DAV.	581	421	160	18	3.0	132	22.7
5161	SCHECKS	7	5	2	1	14.2	3	42.8
5162	DEBITKARTEN OHNE PIN	271	199	72	5	1.8	53	19.5
5163	DEBITKARTEN MIT PIN	169	121	48	6	3.5	32	18.9
5164	KREDITKARTEN	186	136	50	5	2.6	35	18.8
5165	DATEN VON ZAHLUNGSKARTEN	10	6	4	1	10.0	3	30.0
5169	SONST. UNBARE ZAHLUNGSMITT.	27	25	2	2	7.4	6	22.2
5170	DAV. SONST. BETRUG 263 STGB	6593	4718	1875	241	3.6	2715	41.1
5171	DAR. LEISTUNGSBETRUG	246	185	61	8	3.2	103	41.8
5172	DAR. LEISTUNGSKREDITBETRUG	310	218	92	5	1.6	114	36.7
5173	DAR. ARBEITSVERMITTL.-BETR.	8	7	1	0	0.0	5	62.5
5174	DAR. BETRUG Z.NACHTEIL VON VERSICHERUNGEN 263, 265	177	139	38	2	1.1	96	54.2
5175	DAR. COMPUTERBETRUG 263A STGB	171	136	35	12	7.0	76	44.4

SCHL. ZAHL DER TAT	S T R A F T A T	ERFASSTE FAELLE ANZAHL	FAELLE IN % V. INSG	VERSUCHE V. SP. 3 ANZAHL	---- IM LFD. IN %	TATEN MIT IM VOR- HERIG. ZEITRAUM	TATZEIT VOR ZWEI ZEITRAEUMEN	--- VOR 3 U. MEHR KANNT	-- TATEN IM LFD. INSG.	DAV. M. ERFASSUNG IM LFD. ZEITRAUM	-- AUFKL. IN % AUS SP.	12	13	14	15	16
1	2	3	4	5	6	7	8	9	10	11	12	13	14	15	16	
5176	DAR. PROVISIONSBETRUG	22	0.0	1	4.5	1	8	10	3	0	20	20	0	90.9	90.9	
5177	DAR. BETR. Z. NACHT. V. SOZVERS. U. SOZIALVERSICHERUNGSTRÄG.	659	0.4	10	1.5	21	284	246	108	0	658	658	0	99.8	99.8	
5178	DAR. SOZIALLEISTUNGSBETRUG	48	0.0	1	2.0	8	21	8	11	0	48	48	0	100.0	100.0	
5179	DAR. BETRUG M. ZUGANGSBER. ZU KOMMUNIK. DIENSTEN	145	0.0	0	0.0	66	69	4	6	0	98	71	27	67.5	48.9	
5181	DAR. ABRECHNUNGSBETRUG	32	0.0	1	3.1	14	14	2	2	0	28	28	0	87.5	87.5	
5182	DAR. EINMIETEBETRUG	396	0.2	3	0.7	196	145	37	18	0	389	386	3	98.2	97.4	
5183	DAR. KONTOERÖFFNUNGS- UND ÜBERWEISUNGSBETRUG	152	0.0	80	52.6	66	82	4	0	0	123	119	4	80.9	78.2	
5184	DAR. ZECHBETRUG	165	0.1	0	0.0	121	44	0	0	0	161	161	0	97.5	97.5	
5188	KREDITVERMITLUNGSBETRUG	3	0.0	1	33.3	3	0	0	0	0	3	3	0	100.0	100.0	
5189	DAR. SONST. WEIT. BETRUGSART.	7329	4.4	319	4.3	2232	2973	1203	921	0	6625	6576	49	90.3	89.7	
5200	VERUNTREUUNG 266, 266A, 266B	2322	1.4	0	0.0	350	1080	442	450	0	2309	2305	4	99.4	99.2	
5210	DAV. UNTREUE 266 STGB	313	0.1	0	0.0	27	46	47	193	0	312	310	2	99.6	99.0	
5211	DAR. UNTREUE B. KAPITALGESCH.	3	0.0	0	0.0	0	0	0	3	0	3	3	0	100.0	100.0	
5220	DAV. VORENTH. U. VERUNTREUEN V. ARBEITSENTGELT	1201	0.7	0	0.0	61	538	352	250	0	1201	1201	0	100.0	100.0	
5230	DAV. MISSBRAUCH V. SCHECK U. KREDITKARTEN 266B	808	0.4	0	0.0	262	496	43	7	0	796	794	2	98.5	98.2	
5300	UNTERSCHLAGUNG, 246, 247, 248A	2579	1.5	23	0.8	1572	791	98	118	0	1820	1808	12	70.5	70.1	
5310	DAR. UNTERSCHLAGUNG V. KFZ	249	0.1	2	0.8	123	75	11	40	0	247	247	0	99.1	99.1	

SCHL. ZAHL DER TAT	S T R A F T A T	ERFASSTE FAELLE	DAVON IN TATORTGROESSENKLASSE						TATORT UNBEK.	MIT SCHUSSWAFFE		
			--- - 5000 EINW.	5000 - 10000 EINW.	10000- 20000 EINW.	20000- 50000 EINW.	50000- 100000 EINW.	100000- 500000 EINW.		500000 U.MEHR EINW.	GE- DROHT	GE- SCHOSSEN
1	2	3	17	18	19	20	21	22	23	24	25	26
5176	DAR. PROVISIONSBETRUG	22	2	1	0	4	2	13	0	0	0	0
5177	DAR. BETR. Z. NACHT. V. SOZVERS. U. SOZIALVERSICHERUNGSTRÄG.	659	103	42	90	233	107	84	0	0	0	0
5178	DAR. SOZIALLEISTUNGSBETRUG	48	2	2	1	10	23	10	0	0	0	0
5179	DAR. BETRUG M. ZUGANGSBER. ZU KOMMUNIK. DIENSTEN	145	40	18	5	30	21	31	0	0	0	0
5181	DAR. ABRECHNUNGSBETRUG	32	5	5	3	9	4	6	0	0	0	0
5182	DAR. EINMIETEBETRUG	396	93	39	30	81	45	108	0	0	0	0
5183	DAR. KONTOERÖFFNUNGS- UND ÜBERWEISUNGSBETRUG	152	24	2	27	57	8	34	0	0	0	0
5184	DAR. ZECHBETRUG	165	21	10	13	58	13	50	0	0	0	0
5188	KREDITVERMITLUNGSBETRUG	3	0	0	0	1	0	2	0	0	0	0
5189	DAR. SONST. WEIT. BETRUGSART.	7329	1294	464	484	2150	580	2357	0	0	0	0
5200	VERUNTREUUNG 266, 266A, 266B	2322	477	112	95	532	210	896	0	0	0	0
5210	DAV. UNTREUE 266 STGB	313	44	13	10	42	16	188	0	0	0	0
5211	DAR. UNTREUE B. KAPITALGESCH.	3	0	0	1	0	2	0	0	0	0	0
5220	DAV. VORENTH. U. VERUNTREUEN V. ARBEITSENTGELT	1201	396	82	76	196	130	321	0	0	0	0
5230	DAV. MISSBRAUCH V. SCHECK U. KREDITKARTEN 266B	808	37	17	9	294	64	387	0	0	0	0
5300	UNTERSCHLAGUNG, 246, 247, 248A	2579	564	249	179	687	253	647	0	0	0	0
5310	DAR. UNTERSCHLAGUNG V. KFZ	249	99	24	19	38	16	53	0	0	0	0

LAND THUERINGEN

SCHL. ZAHL DER TAT	S T R A F T A T	ERMITT. TATVERD. INSGES.	MAENN- LICH	WEIB- LICH	NICHTDEUTSCHE TATVERDAECHT.		TV WOHNHAFT IN TO-GEMEINDE	
					ANZAHL	IN %	ANZAHL	IN %
1	2	27	28	29	30	31	32	33
5176	DAR. PROVISIONSBETRUG	16	14	2	0	0.0	1	6.2
5177	DAR. BETR. Z. NACHT. V. SOZVERS. U. SOZIALVERSICHERUNGSTRÄG.	673	495	178	17	2.5	328	48.7
5178	DAR. SOZIALLEISTUNGSBETRUG	51	25	26	9	17.6	33	64.7
5179	DAR. BETRUG M. ZUGANGSBER. ZU KOMMUNIK. DIENSTEN	73	59	14	2	2.7	30	41.0
5181	DAR. ABRECHNUNGSBETRUG	27	23	4	1	3.7	5	18.5
5182	DAR. EINMIETEBETRUG	398	270	128	14	3.5	112	28.1
5183	DAR. KONTOERÖFFNUNGS- UND ÜBERWEISUNGSBETRUG	55	42	13	9	16.3	6	10.9
5184	DAR. ZECHBETRUG	153	131	22	7	4.5	52	33.9
5188	KREDITVERMITLUNGSBETRUG	4	3	1	1	25.0	0	0.0
5189	DAR. SONST. WEIT. BETRUGSART.	4520	3207	1313	167	3.6	1754	38.8
5200	VERUNTREUUNG 266, 266A, 266B	1235	897	338	29	2.3	517	41.8
5210	DAV. UNTREUE 266 STGB	229	171	58	1	0.4	101	44.1
5211	DAR. UNTREUE B. KAPITALGESCH.	3	2	1	0	0.0	0	0.0
5220	DAV. VORENTH. U. VERUNTREUEN V. ARBEITSENTGELT	639	496	143	17	2.6	315	49.2
5230	DAV. MISSBRAUCH V. SCHECK U. KREDITKARTEN 266B	386	248	138	11	2.8	101	26.1
5300	UNTERSCHLAGUNG, 246, 247, 248A	1766	1304	462	50	2.8	721	40.8
5310	DAR. UNTERSCHLAGUNG V. KFZ	222	184	38	15	6.7	71	31.9

SCHL. ZAHL DER TAT	S T R A F T A T	ERFASSTE FAELLE ANZAHL	FAELLE IN % V. INSG	VERSUCHE V. SP. 3 ANZAHL	---- IM IN %	TATEN MIT LFD. ZEITRAUM	TATEN MIT IM VOR- HERIG. ZEITRAUM	TATZEIT VOR ZWEI ZEITRAEUMEN	--- VOR 3 U. MEHR UNBE- KANNT	-- LFD. INSG.	GEKL. TATEN IM LFD. ZEITRAUM	-- DAV. M. ERFASSUNG IM VOR	AUFKL. IN % AUS SP.	12	13
1	2	3	4	5	6	7	8	9	10	11	12	13	14	15	16
5400	URKUNDENFÄLSCHUNG 267-271, 273-279, 281	1106	0.6	9	0.8	541	373	93	99	0	1032	1023	9	93.3	92.4
5410	DAR. FÄLSCHG. TECHN. AUFZN. 268	19	0.0	0	0.0	17	2	0	0	0	18	18	0	94.7	94.7
5420	DAR. FÄLSCHG. Z. ERLANG. V. BTM.	5	0.0	1	20.0	3	2	0	0	0	4	4	0	80.0	80.0
5500	GELD-U. WERTZEICHENFÄLSCHUNG 146-149, 151, 152A	90	0.0	0	0.0	47	32	6	5	0	90	90	0	100.0	100.0
5510	DAR. GELD-U. WERTZ. FÄLSCHUNG EINSCHL. VORBER. 146, 148, 149	14	0.0	0	0.0	9	2	2	1	0	14	14	0	100.0	100.0
5520	DAR. INVERKEHRBRINGEN VON FALSCHGELD 147	65	0.0	0	0.0	31	28	2	4	0	65	65	0	100.0	100.0
5530	DAR. FÄLSCH. V. ZAHLUNGSKARTEN U. VORDR. FÜR SCHECKS 152A N	9	0.0	0	0.0	6	1	2	0	0	9	9	0	100.0	100.0
5532	NACHM. FALSCHER ZAHLUNGSK. O. VORDRUCKE FÜR SCHECKS	9	0.0	0	0.0	6	1	2	0	0	9	9	0	100.0	100.0
5600	INSOLVENZSTRAFTATEN 283 - 283D STGB	142	0.0	1	0.7	11	44	37	50	0	142	142	0	100.0	100.0
5610	DAV. BANKROTT 283	82	0.0	0	0.0	5	28	21	28	0	82	82	0	100.0	100.0
5630	DAV. VERLETZUNG DER BUCH- FÜHRUNGSPFLICHT, 283B STGB	50	0.0	0	0.0	4	12	15	19	0	50	50	0	100.0	100.0
5640	DAV. GLÄUBIGERBEGÜNSTIGUNG 283C STGB	8	0.0	1	12.5	1	3	1	3	0	8	8	0	100.0	100.0
5650	DAV. SCHULDNERBEGÜNSTIGUNG 283D STGB	2	0.0	0	0.0	1	1	0	0	0	2	2	0	100.0	100.0
6000	SONST. STRAFTATBEST. GEM. STGB	35866	21.8	270	0.7	25078	9166	942	680	0	19806	19535	271	55.2	54.4
6100	ERPRESSUNG 253	157	0.0	41	26.1	106	44	3	4	0	148	147	1	94.2	93.6

LAND THUERINGEN

SCHL. ZAHL DER TAT	S T R A F T A T	ERFASSTE FAELLE	DAVON IN TATORTGROESSENKLASSE						TATORT UNBEK.	MIT SCHUSSWAFFE		
			--- - 5000 EINW.	5000 - 10000 EINW.	10000- 20000 EINW.	20000- 50000 EINW.	50000- 100000 EINW.	100000- 500000 EINW.		--- U.MEHR EINW.	GE- DROHT	GE- SCHOSSEN
1	2	3	17	18	19	20	21	22	23	24	25	26
5400	URKUNDENFÄLSCHUNG 267-271, 273-279, 281	1106	252	105	67	262	114	306	0	0	0	0
5410	DAR.FÄLSCHG.TECHN.AUFZN.268	19	13	1	0	1	0	4	0	0	0	0
5420	DAR.FÄLSCHG.Z.ERLANG.V.BTM.	5	2	0	1	2	0	0	0	0	0	0
5500	GELD-U.WERTZEICHENFÄLSCHUNG 146-149,151,152A	90	16	7	17	21	7	22	0	0	0	0
5510	DAR.GELD-U.WERTZ.FÄLSCHUNG EINSCHL.VORBER. 146,148,149	14	2	3	2	2	1	4	0	0	0	0
5520	DAR.INVERKEHRBRINGEN VON FALSCHGELD 147	65	7	4	15	17	6	16	0	0	0	0
5530	DAR.FÄLSCH.V.ZAHLUNGSKARTEN U.VORDR.FÜR SCHECKS 152A N	9	7	0	0	2	0	0	0	0	0	0
5532	NACHM.FALSCHER ZAHLUNGSK. O.VORDRUCKE FÜR SCHECKS	9	7	0	0	2	0	0	0	0	0	0
5600	INSOLVENZSTRAFTATEN 283 - 283D STGB	142	60	17	4	23	7	31	0	0	0	0
5610	DAV. BANKROTT 283	82	36	8	2	13	6	17	0	0	0	0
5630	DAV. VERLETZUNG DER BUCH- FÜHRUNGSPFLICHT, 283B STGB	50	20	7	0	8	1	14	0	0	0	0
5640	DAV. GLÄUBIGERBEGÜNSTIGUNG 283C STGB	8	3	2	2	1	0	0	0	0	0	0
5650	DAV. SCHULDNERBEGÜNSTIGUNG 283D STGB	2	1	0	0	1	0	0	0	0	0	0
6000	SONST.STRAFTATBEST.GEM.STGB	35866	8593	2985	3402	8973	3757	8156	0	0	13	15
6100	ERPRESSUNG 253	157	32	12	8	54	22	29	0	0	1	0

SCHL. ZAHL DER TAT	S T R A F T A T	ERMITT. TATVERD. INSGES.	MAENN- LICH	WEIB- LICH	NICHTDEUTSCHE TATVERDAECHT.		TV WOHNHAFT IN TO-GEMEINDE	
					ANZAHL	IN %	ANZAHL	IN %
1	2	27	28	29	30	31	32	33
5400	URKUNDENFÄLSCHUNG 267-271, 273-279, 281	1001	825	176	195	19.4	338	33.7
5410	DAR.FÄLSCHG.TECHN.AUFZN.268	18	18	0	2	11.1	1	5.5
5420	DAR.FÄLSCHG.Z.ERLANG.V.BTM.	4	2	2	1	25.0	0	0.0
5500	GELD-U.WERTZEICHENFÄLSCHUNG 146-149,151,152A	80	67	13	21	26.2	29	36.2
5510	DAR.GELD-U.WERTZ.FÄLSCHUNG EINSCHL.VORBER. 146,148,149	12	11	1	2	16.6	7	58.3
5520	DAR.INVERKEHRBRINGEN VON FALSCHGELD 147	62	52	10	17	27.4	22	35.4
5530	DAR.FÄLSCH.V.ZAHLUNGSKARTEN U. VORDR.FÜR SCHECKS 152A N	5	5	0	1	20.0	0	0.0
5532	NACHM.FALSCHER ZAHLUNGSK. O. VORDRUCKE FÜR SCHECKS	5	5	0	1	20.0	0	0.0
5600	INSOLVENZSTRAFTATEN 283 - 283D STGB	176	139	37	1	0.5	45	25.5
5610	DAV. BANKROTT 283	104	84	20	1	0.9	29	27.8
5630	DAV. VERLETZUNG DER BUCH- FÜHRUNGSPFLICHT, 283B STGB	62	51	11	0	0.0	11	17.7
5640	DAV. GLÄUBIGERBEGÜNSTIGUNG 283C STGB	13	8	5	0	0.0	5	38.4
5650	DAV. SCHULDNERBEGÜNSTIGUNG 283D STGB	2	0	2	0	0.0	0	0.0
6000	SONST.STRAFTATBEST.GEM.STGB	17354	14168	3186	557	3.2	8061	46.4
6100	ERPRESSUNG 253	200	165	35	8	4.0	66	33.0

P O L I Z E I L I C H E K R I M I N A L S T A T I S T I K
- G R U N D T A B E L L E -

LAND THUERINGEN

01/04 - 12/04

SCHL. ZAHL DER TAT	S T R A F T A T	ERFASSTE FAELE ANZAHL	IN % V. INSG	VERSUCHE V. SP. 3 ANZAHL	IN %	---- TATEN MIT LFD. ZEITRAUM	TATEN IM VOR- HERIG. ZEITRAUM	TATZEIT VOR ZWEI ZEITRAEUMEN	--- VOR 3 U. MEHR UNBE- KANNT	-- GEKL. TATEN LFD. INSG.	TATEN IM DAV. M. ERFASSUNG IM VOR LFD. ZEITRAUM	-- AUFKL. IN 12	% AUS SP. 13		
1	2	3	4	5	6	7	8	9	10	11	12	13	14	15	16
6200	WIDERST. U. STRAFTATEN GG.D. ÖFF.ORDNG. PARAGR.S.KATALOG	3655	2.2	2	0.0	2810	805	31	9	0	3429	3414	15	93.8	93.4
6210	WIDERST. GG.D.STAATSGEWALT §§ 111, 113, 114, 120, 121	654	0.3	2	0.3	524	128	1	1	0	650	650	0	99.3	99.3
6220	HAUSFRIEDENSBRUCH §§123,124	1922	1.1	0	0.0	1516	396	8	2	0	1809	1808	1	94.1	94.0
6221	DAV. HAUSFRIEDENSBR. §123	1920	1.1	0	0.0	1514	396	8	2	0	1807	1806	1	94.1	94.0
6222	DAV. SCHW. HAUSFRIEDENSBR.	2	0.0	0	0.0	2	0	0	0	0	2	2	0	100.0	100.0
6230	LANDFRIEDENSBRUCH 125,125A	74	0.0	0	0.0	73	1	0	0	0	73	73	0	98.6	98.6
6240	VORTÄUSCHEN EINER STRAF- TAT § 145D STGB DARUNTER:	455	0.2	0	0.0	309	128	14	4	0	467	454	13	102.6	99.7
6241	VORTÄUSCHEN EINES RAUBES	14	0.0	0	0.0	10	4	0	0	0	14	14	0	100.0	100.0
6242	VORTÄUSCHEN E. DIEBSTAHL	33	0.0	0	0.0	19	14	0	0	0	35	33	2	106.0	100.0
6260	GEWALTDARSTELLUNG 131 STGB	5	0.0	0	0.0	4	1	0	0	0	5	5	0	100.0	100.0
6270	VOLKSVERHETZUNG 130 STGB	26	0.0	0	0.0	13	13	0	0	0	20	20	0	76.9	76.9
6300	BEGÜNSTIG., STRAFVEREITELUNG U. HEHLEREI 257-260	666	0.4	23	3.4	240	298	81	47	0	660	657	3	99.0	98.6
6310	DAR. HEHLEREI V. KFZ 259-260	146	0.0	2	1.3	19	82	25	20	0	146	146	0	100.0	100.0
6311	DAR. GEWERBSMÄSSIG	118	0.0	1	0.8	8	72	21	17	0	118	118	0	100.0	100.0
6313	DAR. GEWERBSM. BANDENHEHL.	2	0.0	0	0.0	0	1	0	1	0	2	2	0	100.0	100.0
6320	DAR. SONST. HEHLEREI 259-260	345	0.2	5	1.4	164	140	28	13	0	340	337	3	98.5	97.6
6321	DAR. GEWERBSMÄSSIG	21	0.0	1	4.7	15	4	1	1	0	19	19	0	90.4	90.4
6323	DAR. GEWERBSM. BANDENHEHL.	5	0.0	0	0.0	1	3	0	1	0	5	5	0	100.0	100.0

SCHL. ZAHL DER TAT	S T R A F T A T	ERFASSTE FAELLE	DAVON IN TATORTGROESSENKLASSE						TATORT UNBEK.	MIT SCHUSSWAFFE		
			- 5000 EINW.	5000 - 10000 EINW.	10000- 20000 EINW.	20000- 50000 EINW.	50000- 100000 EINW.	100000- 500000 EINW.		U.MEHR EINW.	GE- DROHT	GE- SCHOSSEN
1	2	3	17	18	19	20	21	22	23	24	25	26
6200	WIDERST. U.STRAFTATEN GG.D. ÖFF.ORDNG. PARAGR.S.KATALOG	3655	722	263	352	989	390	939	0	0	8	0
6210	WIDERST. GG.D.STAATSGEWALT §§ 111, 113, 114, 120, 121	654	124	42	67	197	81	143	0	0	5	0
6220	HAUSFRIEDENSBRUCH §§123,124	1922	386	129	177	491	209	530	0	0	3	0
6221	DAV. HAUSFRIEDENSBR. §123	1920	386	129	177	489	209	530	0	0	3	0
6222	DAV. SCHW. HAUSFRIEDENSBR.	2	0	0	0	2	0	0	0	0	0	0
6230	LANDFRIEDENSBRUCH 125,125A	74	0	0	0	1	0	73	0	0	0	0
6240	VORTÄUSCHEN EINER STRAF- TAT § 145D STGB DARUNTER:	455	85	45	41	162	57	65	0	0	0	0
6241	VORTÄUSCHEN EINES RAUBES	14	5	2	1	2	1	3	0	0	0	0
6242	VORTÄUSCHEN E. DIEBSTAHL	33	4	1	2	13	3	10	0	0	0	0
6260	GEWALTDARSTELLUNG 131 STGB	5	0	1	1	1	2	0	0	0	0	0
6270	VOLKSVERHETZUNG 130 STGB	26	7	2	1	3	3	10	0	0	0	0
6300	BEGÜNSTIG., STRAFVEREITELUNG U.HEHLEREI 257-260	666	197	39	48	185	39	158	0	0	0	0
6310	DAR.HEHLEREI V. KFZ 259-260	146	101	11	1	22	3	8	0	0	0	0
6311	DAR. GEWERBSMÄSSIG	118	91	8	0	18	1	0	0	0	0	0
6313	DAR. GEWERBSM. BANDENHEHL.	2	0	0	0	1	0	1	0	0	0	0
6320	DAR.SONST.HEHLEREI 259-260	345	76	19	33	114	23	80	0	0	0	0
6321	DAR. GEWERBSMÄSSIG	21	1	1	1	12	1	5	0	0	0	0
6323	DAR. GEWERBSM.BANDENHEHL.	5	1	0	0	2	1	1	0	0	0	0

LAND THUERINGEN

SCHL. ZAHL DER TAT	S T R A F T A T	ERMITT. TATVERD. INSGES.	MAENN- LICH	WEIB- LICH	NICHTDEUTSCHE TATVERDAECHT.		TV WOHNHAFT IN TO-GEMEINDE	
					ANZAHL	IN %	ANZAHL	IN %
1	2	27	28	29	30	31	32	33
6200	WIDERST. U.STRAFTATEN GG.D. ÖFF.ORDNG. PARAGR.S.KATALOG	3613	3018	595	174	4.8	1373	38.0
6210	WIDERST. GG.D.STAATSGEWALT §§ 111, 113, 114, 120, 121	648	595	53	47	7.2	184	28.3
6220	HAUSFRIEDENSBRUCH §§123,124	2106	1740	366	112	5.3	785	37.2
6221	DAV. HAUSFRIEDENSBR. §123	2104	1738	366	112	5.3	784	37.2
6222	DAV. SCHW. HAUSFRIEDENSBR.	2	2	0	0	0.0	1	50.0
6230	LANDFRIEDENSBRUCH 125,125A	80	79	1	1	1.2	33	41.2
6240	VORTÄUSCHEN EINER STRAF- TAT § 145D STGB DARUNTER:	469	353	116	8	1.7	161	34.3
6241	VORTÄUSCHEN EINES RAUBES	15	14	1	0	0.0	3	20.0
6242	VORTÄUSCHEN E. DIEBSTAHL	37	32	5	1	2.7	13	35.1
6260	GEWALTDARSTELLUNG 131 STGB	5	5	0	0	0.0	4	80.0
6270	VOLKSVERHETZUNG 130 STGB	25	23	2	1	4.0	12	48.0
6300	BEGÜNSTIG., STRAFVEREITELUNG U.HEHLEREI 257-260	625	494	131	54	8.6	243	38.8
6310	DAR.HEHLEREI V. KFZ 259-260	47	42	5	5	10.6	12	25.5
6311	DAR. GEWERBSMÄSSIG	19	14	5	0	0.0	5	26.3
6313	DAR. GEWERBSM. BANDENHEHL.	5	5	0	0	0.0	2	40.0
6320	DAR.SONST.HEHLEREI 259-260	377	320	57	29	7.6	153	40.5
6321	DAR. GEWERBSMÄSSIG	16	15	1	3	18.7	1	6.2
6323	DAR. GEWERBSM.BANDENHEHL.	20	18	2	1	5.0	2	10.0

SCHL. ZAHL DER TAT	S T R A F T A T	ERFASSTE FAELLE ANZAHL	IN % V. INSG	VERSUCHE V. SP. 3 ANZAHL	IN % IN %	---- IM LFD.	TATEN MIT IM VOR- HERIG. ZEITRAUM	TATZEIT VOR ZEITRAEUMEN	--- VOR 3 U.MEHR	TATZEIT UNBE- KANNT	-- LFD. INSG.	GEKL. TATEN IM DAV.M.ERFASSUNG IM LFD.ZEITRAUM	-- IM VOR	AUFKL. IN % AUS SP.	12	13
1	2	3	4	5	6	7	8	9	10	11	12	13	14	15	16	
6330	DAR. GELDWÄSCHE 261 STGB	85	0.0	1	1.1	14	36	22	13	0	85	85	0	100.0	100.0	
6400	BRANDSTIFTUNG, 306-306D, F	695	0.4	33	4.7	486	200	6	3	0	375	363	12	53.9	52.2	
6410	DAR.(VORSÄTZL)BRANDSTIFTUNG 306-306C, F	422	0.2	33	7.8	290	124	6	2	0	180	168	12	42.6	39.8	
6500	STRAFTATEN IM AMT 108E,258A 298-300, 331-353, 355, 357	78	0.0	0	0.0	19	13	5	41	0	71	71	0	91.0	91.0	
6510	DAV. VORTEILSANN., BESTECH- LICHKEIT 108E,331,332,335	19	0.0	0	0.0	3	0	1	15	0	15	15	0	78.9	78.9	
6511	DAV. VORTEILSANNAHME, 331	14	0.0	0	0.0	2	0	1	11	0	10	10	0	71.4	71.4	
6512	DAV. BESTECHLICHK.108E, 332	5	0.0	0	0.0	1	0	0	4	0	5	5	0	100.0	100.0	
6520	DAV.VORTEILSGEW.,BESTECHUNG 108E, 333, 334, 335	21	0.0	0	0.0	5	3	1	12	0	21	21	0	100.0	100.0	
6521	DAV. VORTEILSGEWÄHRUNG, 333	9	0.0	0	0.0	3	2	1	3	0	9	9	0	100.0	100.0	
6522	DAV. BESTECHUNG 108E, 334	12	0.0	0	0.0	2	1	0	9	0	12	12	0	100.0	100.0	
6550	DAV.SONST.STRAFTATEN IM AMT 258A, 339-353, 355, 357	27	0.0	0	0.0	10	10	3	4	0	24	24	0	88.8	88.8	
6551	DAR. KÖRPERVERL. IM AMT	9	0.0	0	0.0	7	1	1	0	0	7	7	0	77.7	77.7	
6552	DAR. VERL. DIENSTGEH. 353B	2	0.0	0	0.0	0	1	0	1	0	1	1	0	50.0	50.0	
6570	DAR. BESTECH. IM GESCHÄFTL. VERKEHR, 299, 300	11	0.0	0	0.0	1	0	0	10	0	11	11	0	100.0	100.0	
6571	DAR. BESTECHLICHKEIT UND BESTECHUNG, 299	11	0.0	0	0.0	1	0	0	10	0	11	11	0	100.0	100.0	
6600	STRAF.B.EIGENNUTZ, 284-285, 287-293, 297	176	0.1	0	0.0	110	59	3	4	0	131	131	0	74.4	74.4	

SCHL. ZAHL DER TAT	S T R A F T A T	ERFASSTE FAELLE	DAVON IN TATORTGROESSENKLASSE						500000 U.MEHR EINW.	TATORT UNBEK.	MIT	
			--- - 5000 EINW.	5000 - 10000 EINW.	10000- 20000 EINW.	20000- 50000 EINW.	50000- 100000 EINW.	100000- 500000 EINW.			GE- DROHT	GE- SCHOSSEN
1	2	3	17	18	19	20	21	22	23	24	25	26
6330	DAR. GELDWÄSCHE 261 STGB	85	3	1	8	22	7	44	0	0	0	0
6400	BRANDSTIFTUNG, 306-306D, F	695	247	54	61	163	70	100	0	0	0	0
6410	DAR.(VORSÄTZL)BRANDSTIFTUNG 306-306C, F	422	149	35	38	105	43	52	0	0	0	0
6500	STRAFTATEN IM AMT 108E,258A 298-300, 331-353, 355, 357	78	13	4	5	18	5	33	0	0	0	0
6510	DAV. VORTEILSANN., BESTECH- LICHKEIT 108E,331,332,335	19	2	1	1	3	1	11	0	0	0	0
6511	DAV. VORTEILSANNAHME, 331	14	0	1	1	1	1	10	0	0	0	0
6512	DAV. BESTECHLICHK.108E, 332	5	2	0	0	2	0	1	0	0	0	0
6520	DAV.VORTEILSGEW.,BESTECHUNG 108E, 333, 334, 335	21	7	0	2	8	1	3	0	0	0	0
6521	DAV. VORTEILSGEWÄHRUNG, 333	9	3	0	2	2	0	2	0	0	0	0
6522	DAV. BESTECHUNG 108E, 334	12	4	0	0	6	1	1	0	0	0	0
6550	DAV.SONST.STRAFTATEN IM AMT 258A, 339-353, 355, 357	27	4	2	1	7	2	11	0	0	0	0
6551	DAR. KÖRPERVERL. IM AMT	9	3	1	0	1	1	3	0	0	0	0
6552	DAR. VERL. DIENSTGEH. 353B	2	0	0	0	1	0	1	0	0	0	0
6570	DAR. BESTECH. IM GESCHÄFTL. VERKEHR, 299, 300	11	0	1	1	0	1	8	0	0	0	0
6571	DAR. BESTECHLICHKEIT UND BESTECHUNG, 299	11	0	1	1	0	1	8	0	0	0	0
6600	STRAF.B.EIGENNUTZ, 284-285, 287-293, 297	176	83	13	6	44	7	23	0	0	0	1

SCHL. ZAHL DER TAT	S T R A F T A T	ERMITT. TATVERD. INSGES.	MAENN- LICH	WEIB- LICH	NICHTDEUTSCHE TATVERDAECHT.		TV WOHNHAFT IN TO-GEMEINDE	
					ANZAHL	IN %	ANZAHL	IN %
1	2	27	28	29	30	31	32	33
6330	DAR. GELDWÄSCHE 261 STGB	104	71	33	19	18.2	32	30.7
6400	BRANDSTIFTUNG, 306-306D, F	413	344	69	10	2.4	238	57.6
6410	DAR.(VORSÄTZL)BRANDSTIFTUNG 306-306C, F	174	161	13	7	4.0	68	39.0
6500	STRAFTATEN IM AMT 108E,258A 298-300, 331-353, 355, 357	76	60	16	5	6.5	26	34.2
6510	DAV. VORTEILSANN., BESTECH- LICHKEIT 108E,331,332,335	16	10	6	2	12.5	8	50.0
6511	DAV. VORTEILSANNAHME, 331	14	8	6	2	14.2	8	57.1
6512	DAV. BESTECHLICHK.108E, 332	2	2	0	0	0.0	0	0.0
6520	DAV.VORTEILSGEW.,BESTECHUNG 108E, 333, 334, 335	20	18	2	2	10.0	6	30.0
6521	DAV. VORTEILSGEWÄHRUNG, 333	11	10	1	1	9.0	5	45.4
6522	DAV. BESTECHUNG 108E, 334	9	8	1	1	11.1	1	11.1
6550	DAV.SONST.STRAFTATEN IM AMT 258A, 339-353, 355, 357	26	18	8	0	0.0	8	30.7
6551	DAR. KÖRPERVERL. IM AMT	8	7	1	0	0.0	2	25.0
6552	DAR. VERL. DIENSTGEH. 353B	1	1	0	0	0.0	0	0.0
6570	DAR. BESTECH. IM GESCHÄFTL. VERKEHR, 299, 300	15	15	0	1	6.6	4	26.6
6571	DAR. BESTECHLICHKEIT UND BESTECHUNG, 299	15	15	0	1	6.6	4	26.6
6600	STRAFB.EIGENNUTZ, 284-285, 287-293, 297	174	153	21	13	7.4	57	32.7

P O L I Z E I L I C H E K R I M I N A L S T A T I S T I K
- GRUNDTABELLE -

LAND THUERINGEN

01/04 - 12/04

SCHL. ZAHL DER TAT	S T R A F T A T	ERFASSTE FAELLE ANZAHL	FAELLE IN % V. INSG	VERSUCHE V. SP. 3 ANZAHL	IN % IN %	---- LFD. ZEITRAUM	TATEN MIT IM HERIG. ZEITRAUM	TATZEIT VOR ZWEI ZEITRAEUMEN	--- VOR 3 U. MEHR UNBE- KANNT	-- LFD. INSG.	TATEN IM DAV. M. ERFASSUNG IM LFD. ZEITRAUM	-- LFD. IM VOR	AUFKL. IN % AUS SP.	12	13
1	2	3	4	5	6	7	8	9	10	11	12	13	14	15	16
6610	DAR. GLÜCKSSPIEL, 284-287	17	0.0	0	0.0	6	9	0	2	0	15	15	0	88.2	88.2
6620	DAR. WILDEREI, 292,293,296A	135	0.0	0	0.0	92	42	1	0	0	92	92	0	68.1	68.1
6621	DAR. JAGDWILDEREI, 292	59	0.0	0	0.0	36	23	0	0	0	22	22	0	37.2	37.2
6700	ALLE SONST. STRAFTATEN GEM. STGB -OHNE VERKEHRSDELIKTE-	30439	18.5	171	0.5	21307	7747	813	572	0	14992	14752	240	49.2	48.4
6710	DAR. VERLETZUNG DER UNTER- HALTSPFLICHT, 170	832	0.5	0	0.0	203	238	117	274	0	830	830	0	99.7	99.7
6720	DAR. VERL. D. FÜRSORGE-O. ERZIE- HUNGSPFLICHT 171	46	0.0	0	0.0	31	7	2	6	0	46	46	0	100.0	100.0
6730	DAR. BELEIDIGG. 185-187,189	4504	2.7	0	0.0	3458	980	36	30	0	4211	4204	7	93.4	93.3
6731	DAR. BELEIDIGUNG MIT SEX. HINTERGRUND 185 STGB	311	0.1	0	0.0	214	83	8	6	0	252	251	1	81.0	80.7
6740	DAR. SACHBESCHÄDG. 303-305	22105	13.4	142	0.6	16133	5478	425	69	0	7515	7289	226	33.9	32.9
6741	DAR. SACHBESCHÄDIGUNG AN KFZ	5596	3.4	34	0.6	4490	1092	10	4	0	1448	1420	28	25.8	25.3
6742	DAR. DATENVERÄNDERUNG 303A, 303B STGB	43	0.0	10	23.2	27	13	3	0	0	9	7	2	20.9	16.2
6742A	DAR. COMPUTERSABOTAGE 303B STGB	11	0.0	2	18.1	9	2	0	0	0	2	1	1	18.1	9.0
6743	DAR. SONST. SACHBESCH. AUF STRASSEN, WEGEN, PLÄTZEN	6057	3.6	27	0.4	3879	1850	283	45	0	2406	2260	146	39.7	37.3
6743A	DAR. GEM. SCHÄDL. SACHBESCH. A. STRASS., WEGEN, PLÄTZEN	132	0.0	3	2.2	97	34	1	0	0	33	33	0	25.0	25.0
6743B	ZERSTÖRUNG V. BAUWERKEN A. STRASSEN, WEGEN, PLÄTZEN	1	0.0	0	0.0	0	1	0	0	0	1	1	0	100.0	100.0

P O L I Z E I L I C H E K R I M I N A L S T A T I S T I K
- GRUNDTABELLE -

LAND THUERINGEN

SCHL. ZAHL DER TAT	S T R A F T A T	ERFASSTE FAELLE	DAVON IN TATORTGROESSENKLASSE						TATORT UNBEK.	MIT SCHUSSWAFFE		
			--- - 5000 EINW.	5000 - 10000 EINW.	10000- 20000 EINW.	20000- 50000 EINW.	50000- 100000 EINW.	100000- 500000 EINW.		--- U.MEHR EINW.	GE- DROHT	GE- SCHOSSEN
1	2	3	17	18	19	20	21	22	23	24	25	26
6610	DAR. GLÜCKSSPIEL, 284-287	17	1	3	0	10	0	3	0	0	0	0
6620	DAR. WILDEREI, 292,293,296A	135	78	6	6	26	4	15	0	0	0	1
6621	DAR. JAGDWILDEREI, 292	59	40	3	4	5	3	4	0	0	0	1
6700	ALLE SONST.STRAFTATEN GEM. STGB -OHNE VERKEHRSDELIKTE-	30439	7299	2600	2922	7520	3224	6874	0	0	4	14
6710	DAR. VERLETZUNG DER UNTER- HALTSPFLICHT, 170	832	290	73	83	192	42	152	0	0	0	0
6720	DAR.VERL.D.FÜRSORGE-O.ERZIE- HUNGSPFLICHT 171	46	8	4	4	15	4	11	0	0	0	0
6730	DAR.BELEIDIGG.185-187,189	4504	1225	390	468	1237	394	790	0	0	0	0
6731	DAR.BELEIDIGUNG MIT SEX. HINTERGRUND 185 STGB	311	69	27	26	92	21	76	0	0	0	0
6740	DAR. SACHBESCHÄDG.303-305	22105	5117	1846	2131	5368	2332	5311	0	0	4	14
6741	DAR. SACHBESCHÄDIGUNG AN KFZ	5596	1066	422	516	1511	631	1450	0	0	1	1
6742	DAR. DATENVERÄNDERUNG 303A, 303B STGB	43	8	4	3	10	6	12	0	0	0	0
6742A	DAR. COMPUTERSABOTAGE 303B STGB	11	2	1	1	2	3	2	0	0	0	0
6743	DAR.SONST.SACHBESCH. AUF STRASSEN, WEGEN, PLÄTZEN	6057	1115	389	629	1320	782	1822	0	0	0	0
6743A	DAR.GEM.SCHÄDL.SACHBESCH. A.STRASS., WEGEN, PLÄTZEN	132	39	21	16	31	15	10	0	0	0	0
6743B	ZERSTÖRUNG V.BAUWERKEN A. STRASSEN, WEGEN, PLÄTZEN	1	0	0	0	1	0	0	0	0	0	0

SCHL. ZAHL DER TAT	S T R A F T A T	ERMITT. TATVERD. INSGES.	MAENN- LICH	WEIB- LICH	NICHTDEUTSCHE TATVERDAECHT.		TV WOHNHAFT IN TO-GEMEINDE	
					ANZAHL	IN %	ANZAHL	IN %
1	2	27	28	29	30	31	32	33
6610	DAR. GLÜCKSSPIEL, 284-287	21	13	8	4	19.0	7	33.3
6620	DAR. WILDEREI, 292,293,296A	123	119	4	9	7.3	36	29.2
6621	DAR. JAGDWILDEREI, 292	25	24	1	0	0.0	9	36.0
6700	ALLE SONST.STRAFTATEN GEM. STGB -OHNE VERKEHRSDELIKTE-	13223	10797	2426	338	2.5	6058	45.8
6710	DAR. VERLETZUNG DER UNTER- HALTSPFLICHT, 170	811	785	26	15	1.8	197	24.2
6720	DAR.VERL.D.FÜRSORGE-O.ERZIE- HUNGSPFLICHT 171	50	13	37	2	4.0	34	68.0
6730	DAR.BELEIDIGG.185-187,189	4091	2910	1181	110	2.6	1943	47.4
6731	DAR.BELEIDIGUNG MIT SEX. HINTERGRUND 185 STGB	247	219	28	12	4.8	95	38.4
6740	DAR. SACHBESCHÄDG.303-305	6757	6022	735	168	2.4	3061	45.3
6741	DAR. SACHBESCHÄDIGUNG AN KFZ	1338	1195	143	32	2.3	507	37.8
6742	DAR. DATENVERÄNDERUNG 303A, 303B STGB	9	7	2	0	0.0	3	33.3
6742A	DAR. COMPUTERSABOTAGE 303B STGB	2	2	0	0	0.0	1	50.0
6743	DAR.SONST.SACHBESCH. AUF STRASSEN, WEGEN, PLÄTZEN	1341	1253	88	15	1.1	614	45.7
6743A	DAR.GEM.SCHÄDL.SACHBESCH. A.STRASS., WEGEN, PLÄTZEN	68	62	6	0	0.0	29	42.6
6743B	ZERSTÖRUNG V.BAUWERKEN A. STRASSEN, WEGEN, PLÄTZEN	1	1	0	0	0.0	0	0.0

P O L I Z E I L I C H E K R I M I N A L S T A T I S T I K
- G R U N D T A B E L L E -

LAND THUERINGEN

01/04 - 12/04

SCHL. ZAHL DER TAT	S T R A F T A T	ERFASSTE FAELLE ANZAHL	IN % V. INSG	VERSUCHE V. SP. 3 ANZAHL	IN % IN %	---- IM LFD.	TATEN MIT IM VOR- HERIG. ZEITRAUM	TATZEIT VOR ZWEI ZEITRAEUMEN	--- VOR 3 U.MEHR	UNBE- KANNT	-- LFD. INSG.	TATEN IM DAV.M.ERFASSUNG IM LFD.ZEITRAUM	-- AUFKL. AUS SP.	IN % 12 13	
1	2	3	4	5	6	7	8	9	10	11	12	13	14	15	16
6745	DAR. ZERSTÖRUNG WICHTIGER ARBEITSMITTEL	20	0.0	3	15.0	19	1	0	0	0	15	15	0	75.0	75.0
6748	DAR. SACHBESCHÄDIGUNG D. BRANDLEGUNG	756	0.4	12	1.5	547	207	0	2	0	182	172	10	24.0	22.7
6749	DAR.SACHBESCHÄDIGUNG POLIT. MOTIVIERT	60	0.0	0	0.0	54	6	0	0	0	13	13	0	21.6	21.6
6750	DAR.SPRENGST. U.STRAHLUNGS- DELIKTE 307-312 STGB	7	0.0	0	0.0	3	2	0	2	0	5	5	0	71.4	71.4
6752	DAV. HERBEIFÜHREN EINER SPRENGSTOFFEXPLOSION, 308	7	0.0	0	0.0	3	2	0	2	0	5	5	0	71.4	71.4
6760	DAR.STRAFT.GEGEN DIE UMWELT 324,324A,325-330A STGB	419	0.2	4	0.9	234	139	24	22	0	284	280	4	67.7	66.8
6761	DAR. VERUNREINIGUNG EINES GEWÄSSERS, 324	78	0.0	1	1.2	47	28	0	3	0	37	37	0	47.4	47.4
6762	DAR.LUFTVERUNREINIGUNG, 325	6	0.0	0	0.0	2	2	0	2	0	5	5	0	83.3	83.3
6764	DAR. UNERL. UMGANG MIT GEFÄHRLICHEN ABFÄLLEN, 326	259	0.1	2	0.7	140	87	21	11	0	190	187	3	73.3	72.2
6765	DAR.UNERLAUBTES BETREIBEN VON ANLAGEN, 327	20	0.0	0	0.0	2	10	2	6	0	21	20	1	105.0	100.0
6767	DAR.GEFÄHRDUNG SCHUTZBE- DÜRFTIGER GEBIETE, 329	2	0.0	0	0.0	1	0	1	0	0	1	1	0	50.0	50.0
6769	DAR. GEFÄHRDUNG DURCH FREISETZEN VON GIFTEN, 330A	3	0.0	0	0.0	2	1	0	0	0	1	1	0	33.3	33.3
6770	DAR.GEMEINGEF.VERGIFTG.,314	1	0.0	0	0.0	1	0	0	0	0	1	1	0	100.0	100.0
6780	DAR.AUSSPÄHEN VON DATEN 202A STGB	79	0.0	0	0.0	73	4	2	0	0	70	70	0	88.6	88.6

SCHL. ZAHL DER TAT	S T R A F T A T	ERFASSTE FAELLE	DAVON IN TATORTGROESSENKLASSE						TATORT UNBEK.	MIT SCHUSSWAFFE		
			--- - 5000 EINW.	5000 - 10000 EINW.	10000- 20000 EINW.	20000- 50000 EINW.	50000- 100000 EINW.	100000- 500000 EINW.		--- U.MEHR EINW.	GE- DROHT	GE- SCHOSSEN
1	2	3	17	18	19	20	21	22	23	24	25	26
6745	DAR. ZERSTÖRUNG WICHTIGER ARBEITSMITTEL	20	4	4	1	4	4	3	0	0	0	0
6748	DAR. SACHBESCHÄDIGUNG D. BRANDLEGUNG	756	157	74	59	145	122	199	0	0	0	0
6749	DAR.SACHBESCHÄDIGUNG POLIT. MOTIVIERT	60	7	2	11	10	2	28	0	0	0	0
6750	DAR.SPRENGST. U.STRAHLUNGS- DELIKTE 307-312 STGB	7	3	2	0	1	1	0	0	0	0	0
6752	DAV. HERBEIFÜHREN EINER SPRENGSTOFFEXPLOSION, 308	7	3	2	0	1	1	0	0	0	0	0
6760	DAR.STRAFT.GEGEN DIE UMWELT 324,324A,325-330A STGB	419	200	44	31	78	19	47	0	0	0	0
6761	DAR. VERUNREINIGUNG EINES GEWÄSSERS, 324	78	46	9	9	7	1	6	0	0	0	0
6762	DAR.LUFTVERUNREINIGUNG, 325	6	2	1	3	0	0	0	0	0	0	0
6764	DAR. UNERL. UMGANG MIT GEFÄHRLICHEN ABFÄLLEN, 326	259	117	24	13	61	10	34	0	0	0	0
6765	DAR.UNERLAUBTES BETREIBEN VON ANLAGEN, 327	20	9	2	2	4	1	2	0	0	0	0
6767	DAR.GEFÄHRDUNG SCHUTZBE- DÜRFTIGER GEBIETE, 329	2	2	0	0	0	0	0	0	0	0	0
6769	DAR. GEFÄHRDUNG DURCH FREISETZEN VON GIFTEN, 330A	3	0	0	1	0	1	1	0	0	0	0
6770	DAR.GEMEINGEF.VERGIFTG.,314	1	1	0	0	0	0	0	0	0	0	0
6780	DAR.AUSSPÄHEN VON DATEN 202A STGB	79	4	62	0	6	1	6	0	0	0	0

LAND THUERINGEN

SCHL. ZAHL DER TAT	S T R A F T A T	ERMITT. TATVERD. INSGES.	MAENN- LICH	WEIB- LICH	NICHTDEUTSCHE TATVERDAECHT.		TV WOHNHAFT IN TO-GEMEINDE	
					ANZAHL	IN %	ANZAHL	IN %
1	2	27	28	29	30	31	32	33
6745	DAR. ZERSTÖRUNG WICHTIGER ARBEITSMITTEL	16	14	2	3	18.7	1	6.2
6748	DAR. SACHBESCHÄDIGUNG D. BRANDLEGUNG	197	174	23	3	1.5	91	46.1
6749	DAR.SACHBESCHÄDIGUNG POLIT. MOTIVIERT	19	17	2	0	0.0	5	26.3
6750	DAR.SPRENGST. U.STRAHLUNGS- DELIKTE 307-312 STGB	5	5	0	0	0.0	2	40.0
6752	DAV. HERBEIFÜHREN EINER SPRENGSTOFFEXPLOSION, 308	5	5	0	0	0.0	2	40.0
6760	DAR.STRAFT.GEGEN DIE UMWELT 324,324A,325-330A STGB	335	304	31	12	3.5	126	37.6
6761	DAR. VERUNREINIGUNG EINES GEWÄSSERS, 324	44	39	5	0	0.0	20	45.4
6762	DAR.LUFTVERUNREINIGUNG, 325	5	5	0	0	0.0	2	40.0
6764	DAR. UNERL. UMGANG MIT GEFÄHRLICHEN ABFÄLLEN, 326	231	208	23	10	4.3	77	33.3
6765	DAR.UNERLAUBTES BETREIBEN VON ANLAGEN, 327	25	24	1	0	0.0	10	40.0
6767	DAR.GEFÄHRDUNG SCHUTZBE- DÜRFTIGER GEBIETE, 329	1	1	0	0	0.0	1	100.0
6769	DAR. GEFÄHRDUNG DURCH FREISETZEN VON GIFTEN, 330A	1	1	0	0	0.0	0	0.0
6770	DAR.GEMEINGEF.VERGIFTG.,314	1	1	0	0	0.0	0	0.0
6780	DAR.AUSSPÄHEN VON DATEN 202A STGB	12	11	1	0	0.0	5	41.6

P O L I Z E I L I C H E K R I M I N A L S T A T I S T I K
- GRUNDTABELLE -

LAND THUERINGEN

01/04 - 12/04

SCHL. ZAHL DER TAT	S T R A F T A T	ERFASSTE FAELLE ANZAHL	IN % V. INSG	VERSUCHE V. SP. 3 ANZAHL	IN %	---- TATEN MIT LFD. ZEITRAUM	TATEN MIT IM VOR- HERIG. ZEITRAUM	TATZEIT VOR ZWEI ZEITRAEUMEN	--- VOR 3 U. MEHR UNBE- KANNT	TATZEIT LFD. INSG.	GEKL. TATEN IM LFD. ZEITRAUM	DAV.M.ERFASSUNG IM LFD. ZEITRAUM	12 13 14	AUFKL. IN % AUS SP.	12 13
1	2	3	4	5	6	7	8	9	10	11	12	13	14	15	16
////	SUMME STRAFTATEN GEM.STGB	153224	93.2	7138	4.6	104244	40644	4366	3967	0	91778	90275	1503	59.8	58.9
7000	STRAFRECHTL. NEBENGESETZE -OHNE VERKEHRSDERLIKTE-	11052	6.7	63	0.5	6723	3338	555	436	0	10472	10468	4	94.7	94.7
7100	STRAFTATEN GG.STRAFR.NEBEN- GES.AUF D.WIRTSCHAFTSSEKT.	874	0.5	5	0.5	318	280	122	154	0	857	857	0	98.0	98.0
7120	DAV. AKTIENG.GENG.GMBH-G.HGB RECHNUNGSLEGUNGSGESETZ	233	0.1	0	0.0	16	87	69	61	0	233	233	0	100.0	100.0
7121	DAR. INSOLVENZVERSCHLEPPUNG 84 GMBH-G	187	0.1	0	0.0	13	73	53	48	0	187	187	0	100.0	100.0
7122	INSOLVEENZVERSCHLEPPUNG 130B, 177A HGB	11	0.0	0	0.0	1	5	3	2	0	11	11	0	100.0	100.0
7130	DAV.DEL.I. ZUSAMMENH.M.ILL. BESCHÄFT. 406,407;15,A AÜG	2	0.0	0	0.0	1	1	0	0	0	2	2	0	100.0	100.0
7140	DAV. STRAFT. G.BÖRSENGESETZ	4	0.0	0	0.0	2	1	0	1	0	4	4	0	100.0	100.0
7150	DAV.STRAFT. GG URHEB.RECHTS BESTIMM., GESETZE S KATALOG	279	0.1	0	0.0	93	91	41	54	0	271	271	0	97.1	97.1
7151	DAR. COMPUTER-SOFTWARE- PIRATERIE	2	0.0	0	0.0	1	0	0	1	0	2	2	0	100.0	100.0
7152	DAR.SOFTWAREPIRAT.GEWERBEM.	33	0.0	0	0.0	1	0	0	32	0	33	33	0	100.0	100.0
7154	DAR.VERRAT VON BETRIEBS- U. GESCHÄFTSGEHEIMN. 17/II UWG	2	0.0	0	0.0	1	0	1	0	0	2	2	0	100.0	100.0
7160	DAV. STRAFT. I.Z.M LEB.MIT- TELN, GESETZE S KATALOG	171	0.1	2	1.1	99	62	6	4	0	166	166	0	97.0	97.0
7161	DAR.STRAFT.N.D.LEBENS.M. U BEDARFSGEGENSTÄNDE GESETZ	124	0.0	0	0.0	81	40	3	0	0	123	123	0	99.1	99.1

SCHL. ZAHL DER TAT	S T R A F T A T	ERFASSTE FAELLE	DAVON IN TATORTGROESSENKLASSE						TATORT UNBEK.	MIT SCHUSSWAFFE		
			--- - 5000 EINW.	5000 - 10000 EINW.	10000- 20000 EINW.	20000- 50000 EINW.	50000- 100000 EINW.	100000- 500000 EINW.		500000 U.MEHR EINW.	GE- DROHT	GE- SCHOSSEN
1	2	3	17	18	19	20	21	22	23	24	25	26
////	SUMME STRAFTATEN GEM.STGB	153224	31281	11409	12126	38038	14862	45508	0	0	169	74
7000	STRAFRECHTL. NEBENGESETZE -OHNE VERKEHRSDDELIKTE-	11052	2772	1164	935	2978	828	2375	0	0	1	7
7100	STRAFTATEN GG.STRAFR.NEBEN- GES.AUF D.WIRTSCHAFTSSEKT.	874	330	88	83	169	42	162	0	0	0	0
7120	DAV. AKTIENG. GENG. GMBH-G. HGB RECHNUNGSLEGUNGSGESETZ	233	73	17	20	38	25	60	0	0	0	0
7121	DAR. INSOLVENZVERSCHLEPPUNG 84 GMBH-G	187	59	15	17	31	15	50	0	0	0	0
7122	INSOLVEENZVERSCHLEPPUNG 130B, 177A HGB	11	5	1	0	1	2	2	0	0	0	0
7130	DAV.DEL.I. ZUSAMMENH.M.ILL. BESCHÄFT. 406,407;15,A AÜG	2	0	0	0	1	1	0	0	0	0	0
7140	DAV. STRAFT. G.BÖRSENGESETZ	4	3	1	0	0	0	0	0	0	0	0
7150	DAV.STRAFT. GG URHEB.RECHTS BESTIMM., GESETZE S KATALOG	279	85	29	49	69	7	40	0	0	0	0
7151	DAR. COMPUTER-SOFTWARE- PIRATERIE	2	0	0	0	1	0	1	0	0	0	0
7152	DAR.SOFTWAREPIRAT.GEWERBEM.	33	1	0	32	0	0	0	0	0	0	0
7154	DAR.VERRAT VON BETRIEBS- U. GESCHÄFTSGEHEIMN. 17/II UWG	2	0	0	0	1	0	1	0	0	0	0
7160	DAV. STRAFT. I.Z.M LEB.MIT- TELN, GESETZE S KATALOG	171	82	30	9	34	6	10	0	0	0	0
7161	DAR.STRAFT.N.D.LEBENS.M. U BEDARFSGEGENSTÄNDE GESETZ	124	58	26	5	29	4	2	0	0	0	0

SCHL. ZAHL DER TAT	S T R A F T A T	ERMITT. TATVERD. INSGES.	MAENN- LICH	WEIB- LICH	NICHTDEUTSCHE TATVERDAECHT.		TV WOHNHAFT IN TO-GEMEINDE	
					ANZAHL	IN %	ANZAHL	IN %
1	2	27	28	29	30	31	32	33
////	SUMME STRAFTATEN GEM.STGB	61467	46545	14922	3354	5.4	38078	61.9
7000	STRAFRECHTL. NEBENGESetze -OHNE VERKEHRSDelIKTE-	9010	7830	1180	1045	11.5	3139	34.8
7100	STRAFTATEN GG.STRAFR.NEBEN- GES.AUF D.WIRTSCHAFTSSEKT.	792	632	160	41	5.1	263	33.2
7120	DAV.AKTIENG.GENG.GMBH-G.HGB RECHNUNGSLEGUNGSGESETZ	277	229	48	7	2.5	27	9.7
7121	DAR.INSOLVENZVERSCHLEPPUNG 84 GMBH-G	226	188	38	3	1.3	24	10.6
7122	INSOLVEENZVERSCHLEPPUNG 130B, 177A HGB	13	12	1	1	7.6	0	0.0
7130	DAV.DEL.I. ZUSAMMENH.M.ILL. BESCHÄFT. 406,407;15,A AÜG	2	1	1	0	0.0	1	50.0
7140	DAV. STRAFT. G.BÖRSENGESETZ	2	2	0	0	0.0	0	0.0
7150	DAV.STRAFT. GG URHEB.RECHTS BESTIMM., GESETZE S KATALOG	187	156	31	8	4.2	104	55.6
7151	DAR. COMPUTER-SOFTWARE- PIRATERIE	2	2	0	0	0.0	0	0.0
7152	DAR.SOFTWAREPIRAT.GEWERBEM.	3	3	0	0	0.0	1	33.3
7154	DAR.VERRAT VON BETRIEBS- U. GESCHÄFTSGEHEIMN. 17/II UWG	2	1	1	0	0.0	1	50.0
7160	DAV. STRAFT. I.Z.M LEB.MIT- TELN, GESETZE S KATALOG	176	108	68	9	5.1	76	43.1
7161	DAR.STRAFT.N.D.LEBENS.M. U BEDARFSGEGENSTÄNDE GESETZ	130	71	59	5	3.8	61	46.9

P O L I Z E I L I C H E K R I M I N A L S T A T I S T I K
- GRUNDTABELLE -

LAND THUERINGEN

01/04 - 12/04

SCHL. ZAHL DER TAT	S T R A F T A T	ERFASSTE FAELLE ANZAHL	IN % V. INSG	VERSUCHE V. SP. 3 ANZAHL	IN % IN %	---- IM LFD.	TATEN MIT IM VOR- HERIG. ZEITRAUM	TATZEIT VOR ZEITRAEUMEN	--- VOR 3 U. MEHR	UNBE- ZEITR. KANNT	-- GEKL. LFD. INSG.	TATEN IM DAV.M.ERFASSUNG IM LFD.ZEITRAUM	-- VOR VOR	AUFKL. IN % AUS SP.	12	13
1	2	3	4	5	6	7	8	9	10	11	12	13	14	15	16	
7162	DAR. STRAFTATEN NACH DEM ARZNEIMITTELG.	37	0.0	2	5.4	14	17	2	4	0	33	33	0	89.1	89.1	
7190	DAV.SONST.STRAFT.(NEBENG) A D WIRTSCH.-SEKT, S KATALOG	185	0.1	3	1.6	107	38	6	34	0	181	181	0	97.8	97.8	
7192	DAR.STRAFT.N.UWG,O.12+17UWG	8	0.0	0	0.0	7	0	0	1	0	7	7	0	87.5	87.5	
7200	STRAFTATEN GG.SONST.STRAFR. NEBENGES./OHNE VERKEHRSDDEL.	2285	1.3	9	0.3	1590	588	41	66	0	2161	2160	1	94.5	94.5	
7220	STRAFT. GEG. §27,1 JUSCHG	1	0.0	0	0.0	1	0	0	0	0	1	1	0	100.0	100.0	
7250	DAR.STRAFTA.GG.AUSLÄNDERGES U. ASYLVERFAHRENSGESETZ	817	0.4	3	0.3	566	213	15	23	0	810	810	0	99.1	99.1	
7251	DAR.UNERL.EINREISE (GRENZ- ÜBERTRITT) N.AUSLÄNDERGES.	99	0.0	0	0.0	84	14	1	0	0	98	98	0	98.9	98.9	
7252	DAR.EINSCHLEPPEN/EINSCHLEU- SEN GEM. 92A-92B AUSLG	19	0.0	0	0.0	12	2	3	2	0	16	16	0	84.2	84.2	
7253	DAR. VERSTOSS GEGEN DAS AUSLÄNDERGESETZ 47A	27	0.0	1	3.7	5	14	2	6	0	27	27	0	100.0	100.0	
7254	DAR. GEWERBE- U. BANDENM. EINSCHLEUSEN V.AUSLÄNDERN	11	0.0	0	0.0	3	2	2	4	0	10	10	0	90.9	90.9	
7255	DAR. STRAFTATEN GEG. DAS ASYLVERFAHRENSGESETZ	362	0.2	0	0.0	246	113	3	0	0	362	362	0	100.0	100.0	
7256	DAR.GEW.-U.BANDENM.VERLEIT. Z.MISSBR.ASYLANTRAGSTELLUNG	1	0.0	0	0.0	0	0	0	1	0	1	1	0	100.0	100.0	
7257	ILLEGALER AUFENTHALT NACH AUSLÄNDERGESETZ	207	0.1	0	0.0	148	51	4	4	0	206	206	0	99.5	99.5	
7259	SONST. VERSTÖSSE GEGEN DAS AUSLÄNDERGESETZ	91	0.0	2	2.1	68	17	0	6	0	90	90	0	98.9	98.9	

LAND THUERINGEN

SCHL. ZAHL DER TAT	S T R A F T A T	ERFASSTE FAELLE	DAVON IN TATORTGROESSENKLASSE						TATORT UNBEK.	MIT SCHUSSWAFFE		
			--- - 5000 EINW.	5000 - 10000 EINW.	10000- 20000 EINW.	20000- 50000 EINW.	50000- 100000 EINW.	100000- 500000 EINW.		500000 U.MEHR EINW.	GE- DROHT	GE- SCHOSSEN
1	2	3	17	18	19	20	21	22	23	24	25	26
7162	DAR. STRAFTATEN NACH DEM ARZNEIMITTELG.	37	19	3	4	2	2	7	0	0	0	0
7190	DAV.SONST.STRAFT.(NEBENG) A D WIRTSCH.-SEKT, S KATALOG	185	87	11	5	27	3	52	0	0	0	0
7192	DAR.STRAFT.N.UWG,O.12+17UWG	8	2	0	1	1	0	4	0	0	0	0
7200	STRAFTATEN GG.SONST.STRAFR. NEBENGES./OHNE VERKEHRSDDEL.	2285	522	180	146	586	185	666	0	0	0	1
7220	STRAFT. GEG. §27,1 JUSCHG	1	0	0	0	0	1	0	0	0	0	0
7250	DAR.STRAFTA.GG.AUSLÄNDERGES U. ASYLVERFAHRENSGESETZ	817	80	51	36	184	66	400	0	0	0	0
7251	DAR.UNERL.EINREISE (GRENZ- ÜBERTRITT) N.AUSLÄNDERGES.	99	8	0	3	14	7	67	0	0	0	0
7252	DAR.EINSCHLEPPEN/EINSCHLEU- SEN GEM. 92A-92B AUSLG	19	2	3	0	3	3	8	0	0	0	0
7253	DAR. VERSTOSS GEGEN DAS AUSLÄNDERGESETZ 47A	27	1	3	1	13	4	5	0	0	0	0
7254	DAR. GEWERBE- U. BANDENM. EINSCHLEUSEN V.AUSLÄNDERN	11	1	0	0	4	0	6	0	0	0	0
7255	DAR. STRAFTATEN GEG. DAS ASYLVERFAHRENSGESETZ	362	32	36	21	89	28	156	0	0	0	0
7256	DAR.GEW.-U.BANDENM.VERLEIT. Z.MISSBR.ASYLANTRAGSTELLUNG	1	0	0	0	0	0	1	0	0	0	0
7257	ILLEGALER AUFENTHALT NACH AUSLÄNDERGESETZ	207	28	6	7	40	12	114	0	0	0	0
7259	SONST. VERSTÖSSE GEGEN DAS AUSLÄNDERGESETZ	91	8	3	4	21	12	43	0	0	0	0

LAND THUERINGEN

SCHL. ZAHL DER TAT	S T R A F T A T	ERMITT. TATVERD. INSGES.	MAENN- LICH	WEIB- LICH	NICHTDEUTSCHE TATVERDAECHT.		TV WOHNHAFT IN TO-GEMEINDE	
					ANZAHL	IN %	ANZAHL	IN %
1	2	27	28	29	30	31	32	33
7162	DAR. STRAFTATEN NACH DEM ARZNEIMITTELG.	36	29	7	3	8.3	9	25.0
7190	DAV.SONST.STRAFT.(NEBENG) A D WIRTSCH.-SEKT, S KATALOG	152	140	12	17	11.1	55	36.1
7192	DAR.STRAFT.N.UWG,O.12+17UWG	8	5	3	1	12.5	2	25.0
7200	STRAFTATEN GG.SONST.STRAFR. NEBENGES./OHNE VERKEHRSDDEL.	2063	1884	179	711	34.4	608	29.4
7220	STRAFT. GEG. §27,1 JUSCHG	1	1	0	0	0.0	0	0.0
7250	DAR.STRAFTA.GG.AUSLÄNDERGES U. ASYLVERFAHRENSGESETZ	712	593	119	655	91.9	100	14.0
7251	DAR.UNERL.EINREISE (GRENZ- ÜBERTRITT) N.AUSLÄNDERGES.	99	84	15	98	98.9	13	13.1
7252	DAR.EINSCHLEPPEN/EINSCHLEU- SEN GEM. 92A-92B AUSLG	14	10	4	8	57.1	0	0.0
7253	DAR. VERSTOSS GEGEN DAS AUSLÄNDERGESETZ 47A	41	22	19	21	51.2	16	39.0
7254	DAR. GEWERBE- U. BANDENM. EINSCHLEUSEN V.AUSLÄNDERN	10	8	2	9	90.0	0	0.0
7255	DAR. STRAFTATEN GEG. DAS ASYLVERFAHRENSGESETZ	266	251	15	255	95.8	26	9.7
7256	DAR.GEW.-U.BANDENM.VERLEIT. Z.MISSBR.ASYLANTRAGSTELLUNG	4	3	1	2	50.0	1	25.0
7257	ILLEGALER AUFENTHALT NACH AUSLÄNDERGESETZ	202	157	45	192	95.0	27	13.3
7259	SONST. VERSTÖSSE GEGEN DAS AUSLÄNDERGESETZ	94	76	18	84	89.3	17	18.0

P O L I Z E I L I C H E K R I M I N A L S T A T I S T I K
- GRUNDTABELLE -

LAND THUERINGEN

01/04 - 12/04

SCHL. ZAHL DER TAT	S T R A F T A T	ERFASSTE FAELLE ANZAHL	IN % V. INSG	VERSUCHE V. SP. 3 ANZAHL	IN %	---- LFD. ZEITRAUM	TATEN MIT IM VOR- HERIG. ZEITRAUM	TATZEIT VOR ZWEI ZEITRAEUMEN	--- VOR 3 U.MEHR	TATZEIT UNBE- KANNT	-- GEKL. LFD. INSG.	TATEN IM DAV.M.ERFASSUNG IM LFD.ZEITRAUM	-- VOR	AUFKL. IN % AUS SP.	12	13
1	2	3	4	5	6	7	8	9	10	11	12	13	14	15	16	
7260	DAR. STRAFTATEN GEG. D. WAFFEN GESETZ U. GEG. D. KWKG	1259	0.7	6	0.4	879	324	22	34	0	1169	1168	1	92.8	92.7	
7262	DAV. STRAFTATEN GEG. D. WAFFENGESETZ	1225	0.7	6	0.4	855	314	22	34	0	1141	1140	1	93.1	93.0	
7263	DAV. STRAFTATEN GEG. DAS KWKG	34	0.0	0	0.0	24	10	0	0	0	28	28	0	82.3	82.3	
7280	DAR. STRAFT. GEG. DAS BUNDES- (LANDES-) DATENSCHUTZGES.	13	0.0	0	0.0	6	6	0	1	0	10	10	0	76.9	76.9	
7300	VERSTÖSSE GG. D. BTMG U. VO.	7666	4.6	49	0.6	4670	2399	383	214	0	7306	7304	2	95.3	95.2	
7310	DAV. ALLGEM. VERSTÖSSE NACH 29 BTMG	5839	3.5	29	0.4	3919	1657	168	95	0	5655	5654	1	96.8	96.8	
7311	DAV. MIT HEROIN	331	0.2	0	0.0	215	103	10	3	0	301	301	0	90.9	90.9	
7312	DAV. MIT KOKAIN	173	0.1	1	0.5	88	67	8	10	0	164	164	0	94.7	94.7	
7313	DAV. MIT LSD	4	0.0	0	0.0	3	1	0	0	0	4	4	0	100.0	100.0	
7314	DAV. MIT AMPHETAMINE	1010	0.6	8	0.7	709	265	25	11	0	983	982	1	97.3	97.2	
7315	DAV. MIT ECSTASY	291	0.1	1	0.3	140	137	10	4	0	282	282	0	96.9	96.9	
7318	DAV. MIT CANNABIS EINSCHL. ZUBEREITUNGEN	3522	2.1	14	0.3	2454	905	99	64	0	3431	3431	0	97.4	97.4	
7319	DAV. MIT SONSTIGEN BE- TÄUBUNGSMITTELN	508	0.3	5	0.9	310	179	16	3	0	490	490	0	96.4	96.4	
7320	DAV. ILLEG. HANDEL U. SCHMUGGEL NACH 29 BTMG	1561	0.9	19	1.2	600	656	192	113	0	1419	1418	1	90.9	90.8	
7321	DAV. VON HEROIN	157	0.0	2	1.2	99	38	16	4	0	137	137	0	87.2	87.2	
7322	DAV. VON KOKAIN	117	0.0	4	3.4	30	53	17	17	0	112	112	0	95.7	95.7	

SCHL. ZAHL DER TAT	S T R A F T A T	ERFASSTE FAELLE	DAVON IN TATORTGROESSENKLASSE						TATORT UNBEK.	MIT SCHUSSWAFFE		
			--- - 5000 EINW.	5000 - 10000 EINW.	10000- 20000 EINW.	20000- 50000 EINW.	50000- 100000 EINW.	100000- 500000 EINW.		500000 U.MEHR EINW.	GE- DROHT	GE- SCHOSSEN
1	2	3	17	18	19	20	21	22	23	24	25	26
7260	DAR. STRAFTATEN GEG. D. WAFFEN GESETZ U. GEG. D. KWKG	1259	397	112	98	313	110	229	0	0	0	0
7262	DAV. STRAFTATEN GEG. D. WAFFENGESETZ	1225	384	108	98	303	108	224	0	0	0	0
7263	DAV. STRAFTATEN GEG. DAS KWKG	34	13	4	0	10	2	5	0	0	0	0
7280	DAR. STRAFT. GEG. DAS BUNDES- (LANDES-) DATENSCHUTZGES.	13	2	0	1	4	0	6	0	0	0	0
7300	VERSTÖSSE GG. D. BTMG U. VO.	7666	1822	880	685	2176	588	1515	0	0	0	0
7310	DAV. ALLGEM. VERSTÖSSE NACH 29 BTMG	5839	1395	707	505	1680	448	1104	0	0	0	0
7311	DAV. MIT HEROIN	331	19	22	13	44	46	187	0	0	0	0
7312	DAV. MIT KOKAIN	173	39	21	10	55	15	33	0	0	0	0
7313	DAV. MIT LSD	4	1	1	0	1	0	1	0	0	0	0
7314	DAV. MIT AMPHETAMINE	1010	282	171	60	316	55	126	0	0	0	0
7315	DAV. MIT ECSTASY	291	90	61	16	68	17	39	0	0	0	0
7318	DAV. MIT CANNABIS EINSCHL. ZUBEREITUNGEN	3522	844	390	356	1043	282	607	0	0	0	0
7319	DAV. MIT SONSTIGEN BE- TÄUBUNGSMITTELN	508	120	41	50	153	33	111	0	0	0	0
7320	DAV. ILLEG. HANDEL U. SCHMUGGEL NACH 29 BTMG	1561	354	138	155	439	113	362	0	0	0	0
7321	DAV. VON HEROIN	157	11	5	2	10	12	117	0	0	0	0
7322	DAV. VON KOKAIN	117	19	7	17	38	14	22	0	0	0	0

SCHL. ZAHL DER TAT	S T R A F T A T	ERMITT. TATVERD. INSGES.	MAENN- LICH	WEIB- LICH	NICHTDEUTSCHE TATVERDAECHT.		TV WOHNHAFT IN TO-GEMEINDE	
					ANZAHL	IN %	ANZAHL	IN %
1	2	27	28	29	30	31	32	33
7260	DAR. STRAFTATEN GEG. D. WAFFEN GESETZ U. GEG. D. KWKG	1230	1173	57	54	4.3	470	38.2
7262	DAV. STRAFTATEN GEG. D. WAFFENGESETZ	1204	1147	57	53	4.4	459	38.1
7263	DAV. STRAFTATEN GEG. DAS KWKG	29	29	0	1	3.4	11	37.9
7280	DAR. STRAFT. GEG. DAS BUNDES- (LANDES-) DATENSCHUTZGES.	10	10	0	0	0.0	2	20.0
7300	VERSTÖSSE GG. D. BTMG U. VO.	6311	5486	825	344	5.4	2193	34.7
7310	DAV. ALLGEM. VERSTÖSSE NACH 29 BTMG	5042	4354	688	165	3.2	1656	32.8
7311	DAV. MIT HEROIN	247	188	59	48	19.4	35	14.1
7312	DAV. MIT KOKAIN	163	134	29	15	9.2	40	24.5
7313	DAV. MIT LSD	4	4	0	0	0.0	0	0.0
7314	DAV. MIT AMPHETAMINE	954	770	184	18	1.8	239	25.0
7315	DAV. MIT ECSTASY	282	234	48	3	1.0	61	21.6
7318	DAV. MIT CANNABIS EINSCHL. ZUBEREITUNGEN	3170	2844	326	73	2.3	1141	35.9
7319	DAV. MIT SONSTIGEN BE- TÄUBUNGSMITTELN	476	410	66	12	2.5	140	29.4
7320	DAV. ILLEG. HANDEL U. SCHMUGGEL NACH 29 BTMG	1338	1212	126	167	12.4	449	33.5
7321	DAV. VON HEROIN	132	120	12	95	71.9	24	18.1
7322	DAV. VON KOKAIN	126	117	9	33	26.1	34	26.9

P O L I Z E I L I C H E K R I M I N A L S T A T I S T I K
- GRUNDTABELLE -

LAND THUERINGEN

01/04 - 12/04

SCHL. ZAHL DER TAT	S T R A F T A T	ERFASSTE FAELLE ANZAHL	IN % V. INSG	VERSUCHE V. SP. 3 ANZAHL	IN % IN %	---- IM LFD.	TATEN MIT IM VOR- HERIG. ZEITRAUM	TATZEIT VOR ZWEI ZEITRAEUMEN	--- VOR 3 U.MEHR	TATZEIT UNBE- KANNT	-- LFD. INSG.	GEKL. TATEN IM DAV.M.ERFASSUNG IM LFD.ZEITRAUM	-- IM VOR	AUFKL. IN % AUS SP.	12 13
1	2	3	4	5	6	7	8	9	10	11	12	13	14	15	16
7323	DAV. VON LSD	10	0.0	0	0.0	4	6	0	0	0	9	9	0	90.0	90.0
7324	DAV. VON AMPHETAMIN	307	0.1	5	1.6	107	138	41	21	0	271	270	1	88.2	87.9
7325	DAV. VON ECSTASY	66	0.0	0	0.0	17	29	15	5	0	61	61	0	92.4	92.4
7328	DAV. VON CANNABIS EINSCHL. ZUBEREITUNGEN	827	0.5	6	0.7	307	356	98	66	0	755	755	0	91.2	91.2
7329	DAV. VON SONSTIGEN BE- TÄUBUNGSMITTELN	77	0.0	2	2.5	36	36	5	0	0	74	74	0	96.1	96.1
7330	DAV. ILLEG. EINFUHR V. BTM NACH 30/I/4	31	0.0	0	0.0	11	7	9	4	0	28	28	0	90.3	90.3
7331	DAV. VON HEROIN	1	0.0	0	0.0	0	1	0	0	0	1	1	0	100.0	100.0
7332	DAV. VON KOKAIN	5	0.0	0	0.0	0	1	4	0	0	5	5	0	100.0	100.0
7334	DAV. VON AMPHETAMIN	2	0.0	0	0.0	1	0	0	1	0	1	1	0	50.0	50.0
7338	DAV. VON CANABIS EINSCHL. ZUBEREITUNG	17	0.0	0	0.0	7	3	4	3	0	15	15	0	88.2	88.2
7339	DAV. VON SONSTIGEN BTM	6	0.0	0	0.0	3	2	1	0	0	6	6	0	100.0	100.0
7340	DAV. SONSTIGE VERSTÖSSE GEG. DAS BTM-GESETZ	235	0.1	1	0.4	140	79	14	2	0	204	204	0	86.8	86.8
7341	DAV. ILLEG. ANBAU V. BTM	109	0.0	0	0.0	70	36	3	0	0	82	82	0	75.2	75.2
7342	DAV. BTM.-ANBAU, -HERST. U. HANDEL ALS MITGLIED E. BANDE	3	0.0	0	0.0	1	2	0	0	0	3	3	0	100.0	100.0
7343	DAV. BEREITST. V. GELDMITTEL OD. ANDER. VERMÖGENSWERTEN	1	0.0	0	0.0	0	1	0	0	0	1	1	0	100.0	100.0
7344	DAV. WERBUNG FÜR BTM	3	0.0	1	33.3	1	2	0	0	0	3	3	0	100.0	100.0

SCHL. ZAHL DER TAT	S T R A F T A T	ERFASSTE FAELLE	DAVON IN TATORTGROESSENKLASSE						U.MEHR EINW.	TATORT UNBEK.	MIT SCHUSSWAFFE	
			- 5000 EINW.	5000 - 10000 EINW.	10000- 20000 EINW.	20000- 50000 EINW.	50000- 100000 EINW.	100000- 500000 EINW.			GE- DROHT	GE- SCHOSSEN
1	2	3	17	18	19	20	21	22	23	24	25	26
7323	DAV. VON LSD	10	5	1	0	1	1	2	0	0	0	0
7324	DAV. VON AMPHETAMIN	307	89	33	18	106	17	44	0	0	0	0
7325	DAV. VON ECSTASY	66	16	9	6	21	0	14	0	0	0	0
7328	DAV. VON CANNABIS EINSCHL. ZUBEREITUNGEN	827	202	79	103	231	66	146	0	0	0	0
7329	DAV. VON SONSTIGEN BE- TÄUBUNGSMITTELN	77	12	4	9	32	3	17	0	0	0	0
7330	DAV. ILLEG. EINFUHR V. BTM NACH 30/I/4	31	10	2	5	9	2	3	0	0	0	0
7331	DAV. VON HEROIN	1	0	0	0	0	0	1	0	0	0	0
7332	DAV. VON KOKAIN	5	4	0	0	1	0	0	0	0	0	0
7334	DAV. VON AMPHETAMIN	2	2	0	0	0	0	0	0	0	0	0
7338	DAV. VON CANABIS EINSCHL. ZUBEREITUNG	17	3	2	5	6	0	1	0	0	0	0
7339	DAV. VON SONSTIGEN BTM	6	1	0	0	2	2	1	0	0	0	0
7340	DAV. SONSTIGE VERSTÖSSE GEG. DAS BTM-GESETZ	235	63	33	20	48	25	46	0	0	0	0
7341	DAV. ILLEG. ANBAU V. BTM	109	35	10	11	25	10	18	0	0	0	0
7342	DAV. BTM.-ANBAU,-HERST. U. HANDEL ALS MITGLIED E. BANDE	3	1	0	0	0	0	2	0	0	0	0
7343	DAV. BEREITST. V. GELDMITTEL OD. ANDER. VERMÖGENSWERTEN	1	0	0	0	0	1	0	0	0	0	0
7344	DAV. WERBUNG FÜR BTM	3	1	0	0	0	0	2	0	0	0	0

LAND THUERINGEN

SCHL. ZAHL DER TAT	S T R A F T A T	ERMITT. TATVERD. INSGES.	MAENN- LICH	WEIB- LICH	NICHTDEUTSCHE TATVERDAECHT.		TV WOHNHAFT IN TO-GEMEINDE	
					ANZAHL	IN %	ANZAHL	IN %
1	2	27	28	29	30	31	32	33
7323	DAV. VON LSD	9	7	2	0	0.0	4	44.4
7324	DAV. VON AMPHETAMIN	278	244	34	8	2.8	73	26.2
7325	DAV. VON ECSTASY	60	56	4	1	1.6	15	25.0
7328	DAV. VON CANNABIS EINSCHL. ZUBEREITUNGEN	717	655	62	25	3.4	268	37.3
7329	DAV. VON SONSTIGEN BE- TÄUBUNGSMITTELN	81	73	8	12	14.8	31	38.2
7330	DAV. ILLEG. EINFUHR V. BTM NACH 30/I/4	31	26	5	7	22.5	7	22.5
7331	DAV. VON HEROIN	1	0	1	1	100.0	1	100.0
7332	DAV. VON KOKAIN	5	5	0	0	0.0	0	0.0
7334	DAV. VON AMPHETAMIN	1	0	1	0	0.0	1	100.0
7338	DAV. VON CANABIS EINSCHL. ZUBEREITUNG	17	16	1	5	29.4	4	23.5
7339	DAV. VON SONSTIGEN BTM	7	5	2	1	14.2	1	14.2
7340	DAV. SONSTIGE VERSTÖSSE GEG. DAS BTM-GESETZ	228	206	22	27	11.8	81	35.5
7341	DAV. ILLEG. ANBAU V. BTM	91	81	10	0	0.0	45	49.4
7342	DAV. BTM.-ANBAU, -HERST. U. HANDEL ALS MITGLIED E. BANDE	7	6	1	6	85.7	2	28.5
7343	DAV. BEREITST. V. GELDMITTEL OD. ANDER. VERMÖGENSWERTEN	1	1	0	0	0.0	0	0.0
7344	DAV. WERBUNG FÜR BTM	4	4	0	0	0.0	1	25.0

P O L I Z E I L I C H E K R I M I N A L S T A T I S T I K
- GRUNDTABELLE -

LAND THUERINGEN

01/04 - 12/04

SCHL. ZAHL DER TAT	S T R A F T A T	ERFASSTE FAELLE ANZAHL	IN % V. INSG	VERSUCHE V. SP. 3 ANZAHL	IN %	---- TATEN MIT LFD. ZEITRAUM	TATZEIT IM VOR- HERIG. ZEITRAUM	TATZEIT VOR ZWEI ZEITRAEUMEN	--- VOR 3 U.MEHR	TATZEIT UNBE- KANNT	-- GEKL. INSG.	TATEN IM LFD. ZEITRAUM	IM DAV.M.ERFASSUNG IM LFD.ZEITRAUM	-- AUFKL. 12	IN % AUS SP. 13
1	2	3	4	5	6	7	8	9	10	11	12	13	14	15	16
7345	DAV.ABG., VERABREICH., ÜBER- LASSEN V.BTM AN MINDERJÄHR.	26	0.0	0	0.0	8	15	3	0	0	25	25	0	96.1	96.1
7348	ILLEG.HANDEL IN NICHT GER. MENGE VON BTM	93	0.0	0	0.0	60	23	8	2	0	90	90	0	96.7	96.7
7400	STRAFT. GEG. NEBENG AUF DEM UMWELTSEKTOR	227	0.1	0	0.0	145	71	9	2	0	148	147	1	65.1	64.7
7410	DAR. STRAFTATEN NACH DEM CHEMIKALIENGESETZ	4	0.0	0	0.0	1	0	2	1	0	4	4	0	100.0	100.0
7420	STRAFTATEN NACH DEM INFECT. SCHUTZ- UND TIERSEUCHENG.	1	0.0	0	0.0	0	1	0	0	0	1	1	0	100.0	100.0
7430	DAR.STRAFT.N. NATG TIERSCHG BJAGDG PFLANZG DDT-G.	222	0.1	0	0.0	144	70	7	1	0	143	142	1	64.4	63.9
8900	STRAFTATEN OHNE 7250	163459	99.5	7198	4.4	110401	43769	4906	4380	0	101440	99933	1507	62.0	61.1
8910	RAUSCHGIFTKRIMINALITÄT INSGESAMT SUMME 7300 + 8911	7683	4.6	53	0.6	4682	2403	384	214	0	7314	7312	2	95.1	95.1
8911	DAR. DIR. BESCHAFFUNGSKRIM. SUMME 2180+*700+*750+5420	17	0.0	4	23.5	12	4	1	0	0	8	8	0	47.0	47.0
8920	GEWKRIM. 01..+02..+111.+21. +2210+2220+233.+234.+2350	4541	2.7	479	10.5	3229	1187	45	80	0	3719	3697	22	81.8	81.4
8930	DELIKTE DER WIRTSCHAFTS- KRIMINALITÄT	1434	0.8	8	0.5	142	546	354	392	0	1386	1385	1	96.6	96.5
8931	DAR. BEI BETRUG	266	0.1	6	2.2	49	118	49	50	0	222	222	0	83.4	83.4
8932	DAR. INSOLVENZSTRAFTATEN	312	0.1	1	0.3	22	112	85	93	0	312	312	0	100.0	100.0
8933	DAR. WIRTSCHAFTSKRIM. IM ANLAGE-U.FINANZIERUNGSBER.	51	0.0	2	3.9	21	9	8	13	0	49	49	0	96.0	96.0
8934	WETTBEWERBSDELIKTE	88	0.0	0	0.0	20	9	14	45	0	86	86	0	97.7	97.7

P O L I Z E I L I C H E K R I M I N A L S T A T I S T I K
- GRUNDTABELLE -

LAND THUERINGEN

SCHL. ZAHL DER TAT	S T R A F T A T	ERFASSTE FAELLE	DAVON IN TATORTGROESSENKLASSE						TATORT UNBEK.	MIT SCHUSSWAFFE		
			--- - 5000 EINW.	5000 - 10000 EINW.	10000- 20000 EINW.	20000- 50000 EINW.	50000- 100000 EINW.	100000- 500000 EINW.		500000 U.MEHR EINW.	GE- DROHT	GE- SCHOSSEN
1	2	3	17	18	19	20	21	22	23	24	25	26
7345	DAV.ABG., VERABREICH., ÜBER- LASSEN V.BTM AN MINDERJÄHR.	26	4	4	4	5	3	6	0	0	0	0
7348	ILLEG.HANDEL IN NICHT GER. MENGE VON BTM	93	22	19	5	18	11	18	0	0	0	0
7400	STRAFT. GEG. NEBENG AUF DEM UMWELTSEKTOR	227	98	16	21	47	13	32	0	0	1	6
7410	DAR. STRAFTATEN NACH DEM CHEMIKALIENGESETZ	4	1	2	0	1	0	0	0	0	0	0
7420	STRAFTATEN NACH DEM INFECT. SCHUTZ- UND TIERSEUCHENG.	1	1	0	0	0	0	0	0	0	0	0
7430	DAR.STRAFT.N. NATG TIERSCHG BJAGDG PFLANZG DDT-G.	222	96	14	21	46	13	32	0	0	1	6
8900	STRAFTATEN OHNE 7250	163459	33973	12522	13025	40832	15624	47483	0	0	170	81
8910	RAUSCHGIFTKRIMINALITÄT INSGESAMT SUMME 7300 + 8911	7683	1828	881	687	2180	588	1519	0	0	1	0
8911	DAR. DIR. BESCHAFFUNGSKRIM. SUMME 2180+*700+*750+5420	17	6	1	2	4	0	4	0	0	1	0
8920	GEWKRIM. 01..+02..+111..+21. +2210+2220+233..+234..+2350	4541	1001	381	357	1190	516	1096	0	0	42	49
8930	DELIKTE DER WIRTSCHAFTS- KRIMINALITÄT	1434	367	73	123	199	149	523	0	0	0	0
8931	DAR. BEI BETRUG	266	41	13	9	51	49	103	0	0	0	0
8932	DAR. INSOLVENZSTRAFTATEN	312	112	27	21	49	23	80	0	0	0	0
8933	DAR. WIRTSCHAFTSKRIM. IM ANLAGE-U.FINANZIERUNGSBER.	51	14	6	4	16	2	9	0	0	0	0
8934	WETTBEWERBSDELIKTE	88	21	3	37	7	1	19	0	0	0	0

LAND THUERINGEN

SCHL. ZAHL DER TAT	S T R A F T A T	ERMITT. TATVERD. INSGES.	MAENN- LICH	WEIB- LICH	NICHTDEUTSCHE TATVERDAECHT.		TV WOHNHAFT IN TO-GEMEINDE	
					ANZAHL	IN %	ANZAHL	IN %
1	2	27	28	29	30	31	32	33
7345	DAV.ABG., VERABREICH., ÜBER- LASSEN V.BTM AN MINDERJÄHR.	25	23	2	1	4.0	8	32.0
7348	ILLEG.HANDEL IN NICHT GER. MENGE VON BTM	101	92	9	20	19.8	25	24.7
7400	STRAFT. GEG. NEBENG AUF DEM UMWELTSEKTOR	167	142	25	1	0.5	75	44.9
7410	DAR. STRAFTATEN NACH DEM CHEMIKALIENGESETZ	4	2	2	0	0.0	2	50.0
7420	STRAFTATEN NACH DEM INFECT. SCHUTZ- UND TIERSEUCHENG.	1	0	1	0	0.0	1	100.0
7430	DAR.STRAFT.N. NATG TIERSCHG BJAGDG PFLANZG DDT-G.	162	140	22	1	0.6	72	44.4
8900	STRAFTATEN OHNE 7250	67036	51300	15736	3639	5.4	41117	61.3
8910	RAUSCHGIFTKRIMINALITÄT INSGESAMT SUMME 7300 + 8911	6318	5491	827	346	5.4	2194	34.7
8911	DAR. DIR. BESCHAFFUNGSKRIM. SUMME 2180+*700+*750+5420	8	6	2	3	37.5	1	12.5
8920	GEWKRIM. 01..+02..+111..+21. +2210+2220+233..+234..+2350	4911	4336	575	358	7.2	3279	66.7
8930	DELIKTE DER WIRTSCHAFTS- KRIMINALITÄT	869	694	175	39	4.4	336	38.6
8931	DAR. BEI BETRUG	194	155	39	5	2.5	58	29.8
8932	DAR. INSOLVENZSTRAFTATEN	327	267	60	5	1.5	65	19.8
8933	DAR. WIRTSCHAFTSKRIM. IM ANLAGE-U.FINANZIERUNGSBER.	42	31	11	2	4.7	7	16.6
8934	WETTBEWERBSDELIKTE	56	46	10	3	5.3	35	62.5

P O L I Z E I L I C H E K R I M I N A L S T A T I S T I K
- GRUNDTABELLE -

LAND THUERINGEN

01/04 - 12/04

SCHL. ZAHL DER TAT	S T R A F T A T	ERFASSTE FAELLE ANZAHL	IN % V. INSG	VERSUCHE V. SP. 3 ANZAHL	IN %	---- TATEN MIT LFD. ZEITRAUM	TATEN MIT IM VOR- HERIG. ZEITRAUM	TATZEIT VOR ZEITRAEUMEN	--- VOR 3 U. MEHR UNBE- KANNT	TATZEIT	-- GEKL. LFD. INSG.	TATEN IM DAV. M. ERFASSUNG IM LFD. ZEITRAUM	-- VOR	AUFKL. IN % AUS SP.	12	13
1	2	3	4	5	6	7	8	9	10	11	12	13	14	15	16	
8935	IM ZUS.M.ARBEITSVERHÄLTN.	599	0.3	0	0.0	31	273	176	119	0	599	599	0	100.0	100.0	
8936	BETRUG U.UNTR.I.ZUS.M. BETEIL.U.KAPITALANLAGEN	37	0.0	1	2.7	10	5	8	14	0	36	36	0	97.2	97.2	
8940	STRASSENKRIMINALITÄT MIT THÜR. ERWEITERUNG	42534	25.8	4196	9.8	32426	9821	170	117	0	11641	10834	807	27.3	25.4	
8941	STRASSENRAUB MIT THÜR. ERWEITERUNG	1079	0.6	166	15.3	753	310	10	6	0	702	689	13	65.0	63.8	
8942	STRASSENDIEBSTAHL MIT THÜR. ERWEITERUNG	29390	17.8	3694	12.5	22411	6817	109	53	0	5678	4937	741	19.3	16.7	
8943	STRASSENKRIMINALITÄT MIT THÜR. ERWEITERUNG	35564	21.6	4403	12.3	26576	8554	176	257	0	10087	9308	779	28.3	26.1	
8960	STRAFT.GEG.BESTIMMUNGEN ZUM SCHUTZ DER JUGEND	21	0.0	0	0.0	11	8	1	0	0	22	19	3	104.7	90.4	
8970	COMPUTERKRIMINALITÄT	1154	0.7	62	5.3	606	429	44	75	0	743	709	34	64.3	61.4	
8980	UMWELTKRIMINALITÄT	818	0.4	6	0.7	479	272	39	28	0	599	594	5	73.2	72.6	
8990	STRASSENKRIMINALITÄT INSGESAMT	29359	17.8	1798	6.1	23208	5998	95	58	0	6544	6106	438	22.2	20.7	
8991	STRASSENRAUB INSGESAMT EINSCHL. 2333 U. 2343	317	0.1	53	16.7	220	96	1	0	0	156	150	6	49.2	47.3	
8992	STRASSENDIEBSTAHL INSGESAMT	19881	12.1	1602	8.0	15851	3948	60	22	0	3200	2806	394	16.0	14.1	
8944	STRAFTATEN IM NAHVERKEHR	772	0.4	12	1.5	589	181	0	2	0	351	347	4	45.4	44.9	
8943A	EINBRUCH IN GEBÄUDE	10925	6.6	2344	21.4	7499	3348	50	28	0	2744	2385	359	25.1	21.8	
8943B	DIEBSTAHL UM KFZ	13682	8.3	1384	10.1	10858	2757	46	21	0	2375	2086	289	17.3	15.2	

P O L I Z E I L I C H E K R I M I N A L S T A T I S T I K
- GRUNDTABELLE -

LAND THUERINGEN

SCHL. ZAHL DER TAT	S T R A F T A T	ERFASSTE FAELLE	DAVON IN TATORTGROESSENKLASSE						TATORT UNBEK.	MIT SCHUSSWAFFE		
			--- - 5000 EINW.	5000 - 10000 EINW.	10000- 20000 EINW.	20000- 50000 EINW.	50000- 100000 EINW.	100000- 500000 EINW.		500000 U.MEHR EINW.	GE- DROHT	GE- SCHOSSEN
1	2	3	17	18	19	20	21	22	23	24	25	26
8935	IM ZUS.M.ARBEITSVERHÄLTN.	599	150	24	49	80	54	242	0	0	0	0
8936	BETRUG U.UNTR.I.ZUS.M. BETEIL.U.KAPITALANLAGEN	37	11	5	3	9	3	6	0	0	0	0
8940	STRASSENKRIMINALITÄT MIT THÜR. ERWEITERUNG	42534	9342	3380	3287	9967	4053	12505	0	0	43	48
8941	STRASSENRAUB MIT THÜR. ERWEITERUNG	1079	104	65	70	309	136	395	0	0	29	4
8942	STRASSENDIEBSTAHL MIT THÜR. ERWEITERUNG	29390	6514	2254	2122	6636	2601	9263	0	0	0	0
8943	STRASSENKRIMINALITÄT MIT THÜR. ERWEITERUNG	35564	7668	2747	2591	8286	3249	11023	0	0	42	47
8960	STRAFT.GEG.BESTIMMUNGEN ZUM SCHUTZ DER JUGEND	21	9	0	1	4	4	3	0	0	0	0
8970	COMPUTERKRIMINALITÄT	1154	194	149	113	244	118	336	0	0	0	0
8980	UMWELTKRIMINALITÄT	818	381	90	61	159	38	89	0	0	1	6
8990	STRASSENKRIMINALITÄT INSGESAMT	29359	6032	2128	2293	6953	2705	9248	0	0	12	20
8991	STRASSENRAUB INSGESAMT EINSCHL. 2333 U. 2343	317	21	11	13	82	29	161	0	0	6	1
8992	STRASSENDIEBSTAHL INSGESAMT	19881	4027	1324	1423	4541	1704	6862	0	0	0	0
8944	STRAFTATEN IM NAHVERKEHR	772	126	35	26	127	63	395	0	0	2	0
8943A	EINBRUCH IN GEBÄUDE	10925	2552	988	780	2449	1049	3107	0	0	0	0
8943B	DIEBSTAHL UM KFZ	13682	3060	885	927	2781	1090	4939	0	0	0	0

SCHL. ZAHL DER TAT	S T R A F T A T	ERMITT. TATVERD. INSGES.	MAENN- LICH	WEIB- LICH	NICHTDEUTSCHE TATVERDAECHT.		TV WOHNHAFT IN TO-GEMEINDE	
					ANZAHL	IN %	ANZAHL	IN %
1	2	27	28	29	30	31	32	33
8935	IM ZUS.M.ARBEITSVERHÄLTN.	319	256	63	10	3.1	150	47.0
8936	BETRUG U.UNTR.I.ZUS.M. BETEIL.U.KAPITALANLAGEN	29	21	8	0	0.0	6	20.6
8940	STRASSENKRIMINALITÄT MIT THÜR. ERWEITERUNG	10490	9381	1109	611	5.8	5899	56.2
8941	STRASSENRAUB MIT THÜR. ERWEITERUNG	959	849	110	87	9.0	564	58.8
8942	STRASSENDIEBSTAHL MIT THÜR. ERWEITERUNG	4028	3664	364	240	5.9	1634	40.5
8943	STRASSENKRIMINALITÄT MIT THÜR. ERWEITERUNG	8903	7958	945	591	6.6	5197	58.3
8960	STRAFT.GEG.BESTIMMUNGEN ZUM SCHUTZ DER JUGEND	16	14	2	0	0.0	10	62.5
8970	COMPUTERKRIMINALITÄT	432	332	100	20	4.6	147	34.0
8980	UMWELTKRIMINALITÄT	678	554	124	22	3.2	277	40.8
8990	STRASSENKRIMINALITÄT INSGESAMT	6102	5594	508	303	4.9	2999	49.1
8991	STRASSENRAUB INSGESAMT EINSCHL. 2333 U. 2343	227	206	21	15	6.6	124	54.6
8992	STRASSENDIEBSTAHL INSGESAMT	2416	2248	168	149	6.1	964	39.9
8944	STRAFTATEN IM NAHVERKEHR	370	326	44	14	3.7	172	46.4
8943A	EINBRUCH IN GEBÄUDE	2119	1892	227	103	4.8	730	34.4
8943B	DIEBSTAHL UM KFZ	1677	1573	104	112	6.6	617	36.7

Aufgliederung der Tatverdächtigen nach Alter und Geschlecht

Die Tabelle 020 gibt eine Übersicht über die Altersstruktur (Altersgruppe) und Geschlecht der ermittelten Tatverdächtigen.

SCHL. ZAHL DER TAT	S T R A F T A T	TATVER- DAECH- TIGE INSGES.	--- 6 J.	6 B I S 8	KINDER 8 U N T E R 10	10 12	12 14	12 14	INSGES. 5 BIS 9	--- 14 - BIS 16	JUGENDLICHE 16 UNTER 18	--- INSGES. 11 + 12	HERANW. 18 BIS UNT. 21	INSGES. 10+13 +14
1	2	3	4	5	6	7	8	9	10	11	12	13	14	15
----	STRAFTATEN INSGESAMT	M	51687	50	91	229	481	1306	2157	3252	4099	7351	6878	16386
		%	76.5	87.7	71.6	74.3	72.7	66.9	69.4	72.4	78.0	75.4	80.9	76.7
		W	15839	7	36	79	180	645	947	1239	1154	2393	1617	4957
		%	23.4	12.2	28.3	25.6	27.2	33.0	30.5	27.5	21.9	24.5	19.0	23.2
		INSG	67526	57	127	308	661	1951	3104	4491	5253	9744	8495	21343
		%	100.0	0.0	0.1	0.4	0.9	2.8	4.5	6.6	7.7	14.4	12.5	31.6
0000	STRAFTATEN GEGEN DAS LEBEN	M	76	1	0	0	0	0	1	3	1	4	8	13
		W	12	0	0	0	0	0	0	0	0	0	0	0
		INSG	88	1	0	0	0	0	1	3	1	4	8	13
0100	MORD 211	M	17	0	0	0	0	0	0	1	1	2	5	7
		W	1	0	0	0	0	0	0	0	0	0	0	0
		INSG	18	0	0	0	0	0	0	1	1	2	5	7
0200	TOTSCHLAG U. TÖTUNG AUF VERLANGEN 212,213,216	M	35	0	0	0	0	0	0	2	0	2	3	5
		W	5	0	0	0	0	0	0	0	0	0	0	0
		INSG	40	0	0	0	0	0	0	2	0	2	3	5
0210	DAV.TOTSCHLAG U. TÖTUNG AUF VERLANGEN, 212,213,216	M	35	0	0	0	0	0	0	2	0	2	3	5
		W	5	0	0	0	0	0	0	0	0	0	0	0
		INSG	40	0	0	0	0	0	0	2	0	2	3	5
0300	FAHRL.TÖTUNG -NICHT I.V.MIT VERKEHRSUNFÄLLEN-, 222	M	22	1	0	0	0	0	1	0	0	0	0	1
		W	4	0	0	0	0	0	0	0	0	0	0	0
		INSG	26	1	0	0	0	0	1	0	0	0	0	1
0400	ABBRUCH DER SCHWANGERSCHAFT 218, 218B, 218C,219A, 219B	M	2	0	0	0	0	0	0	0	0	0	0	0
		W	2	0	0	0	0	0	0	0	0	0	0	0
		INSG	4	0	0	0	0	0	0	0	0	0	0	0
1000	STRAFTATEN GEG.DIE SEXUELLE SELBSTBESTIMMUNG	M	979	1	1	4	6	23	35	36	51	87	66	188
		W	63	0	0	0	0	3	3	0	4	4	7	14
		INSG	1042	1	1	4	6	26	38	36	55	91	73	202
1100	GEWALTANW.O.AUSN.E.ABHÄNGIG KEIT,174,174A, B, C, 177/78	M	401	0	1	1	0	8	10	15	20	35	20	65
		W	13	0	0	0	0	2	2	0	1	1	1	4
		INSG	414	0	1	1	0	10	12	15	21	36	21	69

SCHL. ZAHL DER TAT	S T R A F T A T	TATVER- DAECH- TIGE INSGES.	--- 21 BIS 23	23 UNTER 25	ER W A C H S E N E INSGES. SPALTEN	AB 25 --	21 30 B I S	21 40 U N T E R	J A H R E 50 --	60 U. MEHR JAHRE	--- INSGES. SPALTEN 18 - 23	
1	2	3	4	16	17	18	19	20	21	22	23	24
----	STRAFTATEN INSGESAMT	M	51687	3672	3209	6881	5265	8730	7453	3986	2986	35301
		%	76.5	79.3	81.2	80.2	79.8	77.0	75.0	73.2	69.2	76.4
		W	15839	955	741	1696	1327	2604	2474	1455	1326	10882
		%	23.4	20.6	18.7	19.7	20.1	22.9	24.9	26.7	30.7	23.5
		INSG	67526	4627	3950	8577	6592	11334	9927	5441	4312	46183
		%	100.0	6.8	5.8	12.7	9.7	16.7	14.7	8.0	6.3	68.3
0000	STRAFTATEN GEGEN DAS LEBEN	M	76	0	4	4	7	21	17	9	5	63
		W	12	0	1	1	2	2	1	4	2	12
		INSG	88	0	5	5	9	23	18	13	7	75
0100	MORD 211	M	17	0	1	1	1	6	1	1	0	10
		W	1	0	0	0	0	1	0	0	0	1
		INSG	18	0	1	1	1	7	1	1	0	11
0200	TOTSCHLAG U. TÖTUNG AUF VERLANGEN 212,213,216	M	35	0	2	2	5	7	8	6	2	30
		W	5	0	0	0	1	0	1	2	1	5
		INSG	40	0	2	2	6	7	9	8	3	35
0210	DAV.TOTSCHLAG U. TÖTUNG AUF VERLANGEN, 212,213,216	M	35	0	2	2	5	7	8	6	2	30
		W	5	0	0	0	1	0	1	2	1	5
		INSG	40	0	2	2	6	7	9	8	3	35
0300	FAHRL.TÖTUNG -NICHT I.V.MIT VERKEHRSUNFÄLLEN-, 222	M	22	0	1	1	1	7	7	2	3	21
		W	4	0	0	0	1	0	0	2	1	4
		INSG	26	0	1	1	2	7	7	4	4	25
0400	ABBRUCH DER SCHWANGERSCHAFT 218, 218B, 218C,219A, 219B	M	2	0	0	0	0	1	1	0	0	2
		W	2	0	1	1	0	1	0	0	0	2
		INSG	4	0	1	1	0	2	1	0	0	4
1000	STRAFTATEN GEG.DIE SEXUELLE SELBSTBESTIMMUNG	M	979	44	58	102	122	242	209	76	40	791
		W	63	4	5	9	11	16	12	1	0	49
		INSG	1042	48	63	111	133	258	221	77	40	840
1100	GEWALTANW.O.AUSN.E.ABHÄNGIG KEIT,174,174A, B, C, 177/78	M	401	18	18	36	46	114	92	35	13	336
		W	13	1	0	1	2	5	1	0	0	9
		INSG	414	19	18	37	48	119	93	35	13	345

SCHL.	TATVER-	---	KINDER	---	---	JUGENDLICHE	---	HERANW.	INSGES.						
ZAHL	DAECH-	6	8	10	12	14	16	18	21	INSGES.	14	16	18	21	INSGES.
DER	TIGE	--	B I S	U N T E R	--	SPALTEN -	BIS	UNTER	-	SPALTEN	BIS	UNTER	-	SPALTEN	BIS UNT.
TAT	INSGES.	6 J.	8	10	12	14	5 BIS 9	16	18	11 + 12	21	10+13	14	15	+14
1	2	3	4	5	6	7	8	9	10	11	12	13	14	15	
1110 DAV. VERGEWALTIGUNG, 177/78	M	167	0	1	1	0	3	5	7	9	16	9	30		
	W	3	0	0	0	0	0	0	0	1	1	0	1		
	INSG	170	0	1	1	0	3	5	7	10	17	9	31		
1111 DAR. ÜBERFALLART. (EINZELTÄ- TER) 177 ABS. 2-4	M	115	0	1	1	0	1	3	3	6	9	7	19		
	W	1	0	0	0	0	0	0	0	0	0	0	0		
	INSG	116	0	1	1	0	1	3	3	6	9	7	19		
1112 DAR. ÜBERFALLART. (GRUPPEN)	M	15	0	0	0	0	2	2	1	0	1	1	4		
	W	1	0	0	0	0	0	0	0	0	0	0	0		
	INSG	16	0	0	0	0	2	2	1	0	1	1	4		
1113 DAR. SONST. DURCH GRUPPEN	M	9	0	0	0	0	0	0	2	2	4	0	4		
	W	1	0	0	0	0	0	0	0	1	1	0	1		
	INSG	10	0	0	0	0	0	0	2	3	5	0	5		
1114 DAR. SONST. STARFTATEN NACH 177 ABS. 2-4	M	30	0	0	0	0	0	0	1	1	2	1	3		
	W	0	0	0	0	0	0	0	0	0	0	0	0		
	INSG	30	0	0	0	0	0	0	1	1	2	1	3		
1120 DAV. SEX.NÖTIGUNG, 177/1,5	M	183	0	0	0	0	4	4	7	10	17	11	32		
	W	3	0	0	0	0	2	2	0	0	0	1	3		
	INSG	186	0	0	0	0	6	6	7	10	17	12	35		
1130 DAR. SEX. MISSBR.V. SCHUTZ- BEFOHLENE 174, 174A-C	M	58	0	0	0	0	1	1	1	1	2	0	3		
	W	8	0	0	0	0	0	0	0	0	0	1	1		
	INSG	66	0	0	0	0	1	1	1	1	2	1	4		
1131 DAR. Z. NACHTEIL V. KINDERN 174, 174A, 174B	M	30	0	0	0	0	1	1	1	1	2	0	3		
	W	6	0	0	0	0	0	0	0	0	0	1	1		
	INSG	36	0	0	0	0	1	1	1	1	2	1	4		
1300 DAR. SEXUELLER MISSBRAUCH 176,A/B, 179,182,183,183A	M	435	1	0	3	6	15	25	21	30	51	34	110		
	W	14	0	0	0	0	1	1	0	0	0	3	4		
	INSG	449	1	0	3	6	16	26	21	30	51	37	114		

P O L I Z E I L I C H E K R I M I N A L S T A T I S T I K
AUFGLIEDERUNG DER TATVERDAECHTIGEN NACH ALTER UND GESCHLECHT

SCHL. ZAHL DER TAT	S T R A F T A T	TATVER- DAECH- TIGE INSGES.	---	21	23	ER W A C H S E N E INSGES.	AB	21	J A H R E	50	60 U. MEHR JAHRE	---	INSGES. SPALTEN
1	2	3	4	16	17	18	19	20	21	22	23	24	24
1110	DAV. VERGEWALTIGUNG, 177/78	M	167	10	9	19	23	51	32	11	1	137	
		W	3	1	0	1	1	0	0	0	0	2	
		INSG	170	11	9	20	24	51	32	11	1	139	
1111	DAR. ÜBERFALLART. (EINZELTÄ- TER) 177 ABS. 2-4	M	115	8	7	15	13	38	20	9	1	96	
		W	1	1	0	1	0	0	0	0	0	1	
		INSG	116	9	7	16	13	38	20	9	1	97	
1112	DAR. ÜBERFALLART. (GRUPPEN)	M	15	1	1	2	4	2	3	0	0	11	
		W	1	0	0	0	1	0	0	0	0	1	
		INSG	16	1	1	2	5	2	3	0	0	12	
1113	DAR. SONST. DURCH GRUPPEN	M	9	0	1	1	1	3	0	0	0	5	
		W	1	0	0	0	0	0	0	0	0	0	
		INSG	10	0	1	1	1	3	0	0	0	5	
1114	DAR. SONST. STARFTATEN NACH 177 ABS. 2-4	M	30	1	0	1	5	10	9	2	0	27	
		W	0	0	0	0	0	0	0	0	0	0	
		INSG	30	1	0	1	5	10	9	2	0	27	
1120	DAV. SEX.NÖTIGUNG, 177/1,5	M	183	8	7	15	19	44	42	20	11	151	
		W	3	0	0	0	0	0	0	0	0	0	
		INSG	186	8	7	15	19	44	42	20	11	151	
1130	DAR. SEX. MISSBR.V. SCHUTZ- BEFOHLENE 174, 174A-C	M	58	1	2	3	4	24	19	4	1	55	
		W	8	0	0	0	1	5	1	0	0	7	
		INSG	66	1	2	3	5	29	20	4	1	62	
1131	DAR. Z. NACHTEIL V. KINDERN 174, 174A, 174B	M	30	1	2	3	3	14	4	2	1	27	
		W	6	0	0	0	1	3	1	0	0	5	
		INSG	36	1	2	3	4	17	5	2	1	32	
1300	DAR. SEXUELLER MISSBRAUCH 176,A/B, 179,182,183,183A	M	435	22	23	45	35	98	88	32	27	325	
		W	14	0	0	0	1	5	3	1	0	10	
		INSG	449	22	23	45	36	103	91	33	27	335	

SCHL. ZAHL DER TAT	S T R A F T A T	TATVER- DAECH- TIGE INSGES.	--- 6 J.	6 B I S	KINDER 8 U N T E R	10 12	12 14	14 5 BIS 9	--- 10	--- 14	JUGENDLICHE 16 BIS UNTER 18	16 18	--- INSGES. 11 + 12	18 21	HERANW. BIS UNT. 10+13	INSGES. SPALTEN 10+13 +14
1	2	3	4	5	6	7	8	9	10	11	12	13	14	15		
1310	DAV.SEX.MISSBR. V. KINDERN 176,176A,B	M	319	1	0	3	6	15	25	18	28	46	27	98		
		W	10	0	0	0	0	0	0	0	0	0	2	2		
		INSG	329	1	0	3	6	15	25	18	28	46	29	100		
1311	DAR. SEX. HANDLUNG NACH 176	M	172	1	0	2	4	9	16	14	16	30	9	55		
		W	4	0	0	0	0	0	0	0	0	0	0	0		
		INSG	176	1	0	2	4	9	16	14	16	30	9	55		
1312	DAR.EXHIBITIONIST. HANDLUNG VOR KINDERN 176	M	24	0	0	0	0	0	0	0	3	3	1	4		
		W	1	0	0	0	0	0	0	0	0	0	0	0		
		INSG	25	0	0	0	0	0	0	0	3	3	1	4		
1313	DAR.KIND AN SICH 176	M	2	0	0	0	0	0	0	0	0	0	0	0		
		W	0	0	0	0	0	0	0	0	0	0	0	0		
		INSG	2	0	0	0	0	0	0	0	0	0	0	0		
1314	DAR.EINWIRKEN AUF KINDER	M	6	0	0	0	0	0	0	0	0	0	0	0		
		W	0	0	0	0	0	0	0	0	0	0	0	0		
		INSG	6	0	0	0	0	0	0	0	0	0	0	0		
1315	DAR.VOLLZUG D. BEISCHLAFS MIT EINEM KIND	M	17	0	0	0	0	1	1	0	2	2	5	8		
		W	0	0	0	0	0	0	0	0	0	0	0	0		
		INSG	17	0	0	0	0	1	1	0	2	2	5	8		
1316	DAR.SCHW.SEX.MISSBRAUCH VON KINDERN - PORNO	M	6	0	0	0	0	0	0	0	0	0	0	0		
		W	0	0	0	0	0	0	0	0	0	0	0	0		
		INSG	6	0	0	0	0	0	0	0	0	0	0	0		
1317	DAR.SONST SCHW.SEX.MISSBR. VON KINDERN 176A	M	103	0	0	1	2	6	9	5	8	13	14	36		
		W	5	0	0	0	0	0	0	0	0	0	2	2		
		INSG	108	0	0	1	2	6	9	5	8	13	16	38		
1320	DAV.EXHIB.HANDLGN.U.ERREG. ÖFF.ÄRGERN. 183, 183A	M	67	0	0	0	0	0	0	1	1	2	6	8		
		W	1	0	0	0	0	0	0	0	0	0	0	0		
		INSG	68	0	0	0	0	0	0	1	1	2	6	8		

SCHL. ZAHL DER TAT		TATVER- ---			E R W A C H S E N E A B 21 J A H R E						---	
S T R A F T A T		DAECH-	21	23	INSGES.	25	30	40	50	60 U.	INSGES.	
		TIGE	BIS	UNTER	SPALTEN	--	B I S	U N T E R	--	MEHR	SPALTEN	
TAT		INSGES.	23	25	16 + 17	30	40	50	60	JAHRE	18 - 23	
1	2	3	4	16	17	18	19	20	21	22	23	24
1310	DAV.SEX.MISSBR. V. KINDERN 176,176A,B	M	319	13	18	31	22	75	55	21	17	221
		W	10	0	0	0	1	5	1	1	0	8
		INSG	329	13	18	31	23	80	56	22	17	229
1311	DAR. SEX. HANDLUNG NACH 176	M	172	6	9	15	12	37	32	12	9	117
		W	4	0	0	0	0	3	1	0	0	4
		INSG	176	6	9	15	12	40	33	12	9	121
1312	DAR.EXHIBITIONIST. HANDLUNG VOR KINDERN 176	M	24	0	4	4	1	7	4	1	3	20
		W	1	0	0	0	0	1	0	0	0	1
		INSG	25	0	4	4	1	8	4	1	3	21
1313	DAR.KIND AN SICH 176	M	2	0	0	0	1	1	0	0	0	2
		W	0	0	0	0	0	0	0	0	0	0
		INSG	2	0	0	0	1	1	0	0	0	2
1314	DAR.EINWIRKEN AUF KINDER	M	6	0	0	0	0	1	3	1	1	6
		W	0	0	0	0	0	0	0	0	0	0
		INSG	6	0	0	0	0	1	3	1	1	6
1315	DAR.VOLLZUG D. BEISCHLAFS MIT EINEM KIND	M	17	2	2	4	0	1	2	0	2	9
		W	0	0	0	0	0	0	0	0	0	0
		INSG	17	2	2	4	0	1	2	0	2	9
1316	DAR.SCHW.SEX.MISSBRAUCH VON KINDERN - PORNO	M	6	0	0	0	0	4	1	1	0	6
		W	0	0	0	0	0	0	0	0	0	0
		INSG	6	0	0	0	0	4	1	1	0	6
1317	DAR.SONST SCHW.SEX.MISSBR. VON KINDERN 176A	M	103	5	3	8	8	25	17	6	3	67
		W	5	0	0	0	1	1	0	1	0	3
		INSG	108	5	3	8	9	26	17	7	3	70
1320	DAV.EXHIB.HANDLGN.U.ERREG. ÖFF.ÄRGERN. 183, 183A	M	67	3	2	5	7	13	21	5	8	59
		W	1	0	0	0	0	0	1	0	0	1
		INSG	68	3	2	5	7	13	22	5	8	60

LAND THUERINGEN

POLIZEILICHE KRIMINALSTATISTIK
AUFGLIEDERUNG DER TATVERDAECHTIGEN NACH ALTER UND GESCHLECHT

01/04 - 12/04

SCHL. ZAHL DER TAT	S T R A F T A T	TATVER- DAECH- TIGE INSGES.	---	6 J.	B I S 8	KINDER 8 U N T E R 10 12	10 12	12 14	INSGES. 5 BIS 9	---	---	JUGENDLICHE 14 16 UNTER - 18	---	HERANW. 18 BIS UNT. 21	INSGES. SPALTEN 10+13 +14
1	2	3	4	5	6	7	8	9	10	11	12	13	14	15	
1330	DAV.SEX.MISSBRAUCH JUGENDL. 183	M	45	0	0	0	0	0	0	0	0	0	0	1	1
		W	2	0	0	0	0	0	0	0	0	0	0	1	1
		INSG	47	0	0	0	0	0	0	0	0	0	0	2	2
1340	DAV.SEX.MISSBR.WIDERSTANDS- UNFÄHIGER 179/I	M	18	0	0	0	0	0	0	2	1	3	1	4	
		W	1	0	0	0	0	1	1	0	0	0	0	1	
		INSG	19	0	0	0	0	1	1	2	1	3	1	5	
1400	AUSNUTZUNG SEX.NEIGUNG,180, 180A,181,181A,184,184A,184B	M	180	0	0	0	1	0	1	1	4	5	12	18	
		W	37	0	0	0	0	0	0	0	3	3	4	7	
		INSG	217	0	0	0	1	0	1	1	7	8	16	25	
1410	FÖRDER.SEX.HANDL.MINDERJ.4B 180,180A DAVON	M	12	0	0	0	0	0	0	0	1	1	1	2	
		W	7	0	0	0	0	0	0	0	2	2	0	2	
		INSG	19	0	0	0	0	0	0	0	3	3	1	4	
1411	FÖRDER.SEX.HANDL.MINDERJ. 180 STGB	M	7	0	0	0	0	0	0	0	1	1	0	1	
		W	6	0	0	0	0	0	0	0	2	2	0	2	
		INSG	13	0	0	0	0	0	0	0	3	3	0	3	
1412	AUSBEUTEN V. PROSTITUIERTEN	M	5	0	0	0	0	0	0	0	0	0	1	1	
		W	1	0	0	0	0	0	0	0	0	0	0	0	
		INSG	6	0	0	0	0	0	0	0	0	0	1	1	
1420	DAR. ZUHÄLTEREI, 181A	M	6	0	0	0	0	0	0	0	0	0	0	0	
		W	1	0	0	0	0	0	0	0	0	0	0	0	
		INSG	7	0	0	0	0	0	0	0	0	0	0	0	
1430	DAR.VERBREITG.PORNOGRAPH. SCHRIFTEN, 184	M	142	0	0	0	1	0	1	1	3	4	9	14	
		W	14	0	0	0	0	0	0	0	1	1	1	2	
		INSG	156	0	0	0	1	0	1	1	4	5	10	16	
1431	DAR. AN PERSONEN UNTER 18J (184/I/1,2,5)	M	13	0	0	0	0	0	0	0	0	0	0	0	
		W	2	0	0	0	0	0	0	0	1	1	0	1	
		INSG	15	0	0	0	0	0	0	0	1	1	0	1	

SCHL.	Z A H L	S T R A F T A T	TATVER-	---	E R W A C H S E N E	A B	21	J A H R E	---	60 U.	INSGES.	
DER			DAECH-	21	23	INSGES.	25	30	40	50	INSGES.	
TAT			TIGE	BIS	UNTER	SPALTEN	--	B I S	U N T E R	--	MEHR	SPALTEN
			INSGES.	23	25	16 + 17	30	40	50	60	JAHERE	18 - 23
1	2	3	4	16	17	18	19	20	21	22	23	24
1330	DAV.SEX.MISSBRAUCH JUGENDL.	M	45	6	2	8	4	10	14	5	3	44
	183	W	2	0	0	0	0	0	1	0	0	1
		INSG	47	6	2	8	4	10	15	5	3	45
1340	DAV.SEX.MISSBR.WIDERSTANDS-	M	18	0	1	1	3	2	2	4	2	14
	UNFAEHIGER 179/I	W	1	0	0	0	0	0	0	0	0	0
		INSG	19	0	1	1	3	2	2	4	2	14
1400	AUSNUTZUNG SEX.NEIGUNG,180,	M	180	5	18	23	45	40	39	13	2	162
	180A,181,181A,184,184A,184B	W	37	3	5	8	8	6	8	0	0	30
		INSG	217	8	23	31	53	46	47	13	2	192
1410	FÖRDER.SEX.HANDL.MINDERJ.4B	M	12	0	0	0	1	4	5	0	0	10
	180,180A DAVON	W	7	0	1	1	1	2	1	0	0	5
		INSG	19	0	1	1	2	6	6	0	0	15
1411	FÖRDER.SEX.HANDL.MINDERJ.	M	7	0	0	0	0	1	5	0	0	6
	180 STGB	W	6	0	0	0	1	2	1	0	0	4
		INSG	13	0	0	0	1	3	6	0	0	10
1412	AUSBEUTEN V. PROSTITUIERTEN	M	5	0	0	0	1	3	0	0	0	4
		W	1	0	1	1	0	0	0	0	0	1
		INSG	6	0	1	1	1	3	0	0	0	5
1420	DAR. ZUHÄLTEREI, 181A	M	6	0	0	0	2	1	3	0	0	6
		W	1	0	0	0	1	0	0	0	0	1
		INSG	7	0	0	0	3	1	3	0	0	7
1430	DAR.VERBREITG.PORNOGRAPH.	M	142	5	15	20	35	33	26	13	1	128
	SCHRIFTEN, 184	W	14	0	2	2	3	2	5	0	0	12
		INSG	156	5	17	22	38	35	31	13	1	140
1431	DAR. AN PERSONEN UNTER 18J	M	13	0	1	1	4	4	4	0	0	13
	(184/I/1,2,5)	W	2	0	0	0	0	0	1	0	0	1
		INSG	15	0	1	1	4	4	5	0	0	14

SCHL.	TATVER-		E R W A C H S E N E		A B		J A H R E		---			
ZAHL	S T R A F T A T	DAECH-	21	23	INSGES.	25	30	40	50	60 U.	INSGES.	
DER		TIGE	BIS	UNTER	SPALTEN	--	B I S	U N T E R	--	MEHR	SPALTEN	
TAT		INSGES.	23	25	16 + 17	30	40	50	60	JAHRE	18 - 23	
1	2	3	4	16	17	18	19	20	21	22	23	24
1432	DAR.GEWERBE-U.BANDENM.HAND. 184/IV	M	2	0	0	0	0	0	1	1	0	2
		W	0	0	0	0	0	0	0	0	0	0
		INSG	2	0	0	0	0	0	1	1	0	2
1433	DAR. KINDERPORNOGRAPHIE 184 ABS. 5	M	56	2	5	7	17	11	9	4	0	48
		W	3	0	1	1	0	1	0	0	0	2
		INSG	59	2	6	8	17	12	9	4	0	50
1434	DAR. VERBR.V.KINDERPORNO. NUR 2. VERSION 184 ABS. 3	M	24	0	2	2	6	6	5	4	0	23
		W	3	0	0	0	1	0	2	0	0	3
		INSG	27	0	2	2	7	6	7	4	0	26
1440	DAR.MENSCHENHANDEL,180B+181	M	10	0	2	2	5	2	1	0	0	10
		W	1	0	1	1	0	0	0	0	0	1
		INSG	11	0	3	3	5	2	1	0	0	11
1441	MENSCHENHANDEL 180 B	M	2	0	1	1	0	0	1	0	0	2
		W	1	0	1	1	0	0	0	0	0	1
		INSG	3	0	2	2	0	0	1	0	0	3
1442	SCHWERER MENSCHENHANDEL 181 ABS. 1 NR. 2 UND 3	M	8	0	1	1	5	2	0	0	0	8
		W	0	0	0	0	0	0	0	0	0	0
		INSG	8	0	1	1	5	2	0	0	0	8
2000	ROHEITSDELIKTE U.STRAFTATEN GEGEN DIE PERS. FREIHEIT	M	13400	991	891	1882	1516	2497	2048	920	586	9449
		W	2225	127	107	234	188	423	358	167	120	1490
		INSG	15625	1118	998	2116	1704	2920	2406	1087	706	10939
2100	RAUB, RÄUB.ERPR.,RÄUB.ANGR A.KRAFTF. 249-252,255,316A	M	849	91	68	159	116	98	53	19	10	455
		W	110	13	7	20	8	18	5	1	2	54
		INSG	959	104	75	179	124	116	58	20	12	509
2110	GELDINSTITUTE, POSTFILIALEN UND -AGENTUREN DAVON:	M	1	0	0	0	0	1	0	0	0	1
		W	0	0	0	0	0	0	0	0	0	0
		INSG	1	0	0	0	0	1	0	0	0	1

SCHL. ZAHL DER TAT	S T R A F T A T	TATVER- DAECH- TIGE INSGES.	--- 6 J.	B I S 8	KINDER U N T E R 10 12	12 14	14 16	16 18	--- 5 BIS 9	--- 14 16	JUGENDLICHE UNTER 16 18	--- 11 + 12	HERANW. BIS UNT. 21	INSGES. SPALTEN 10+13 +14
1	2	3	4	5	6	7	8	9	10	11	12	13	14	15
2111	RAUBÜBERF. AUF GELDINSTITUT	M	1	0	0	0	0	0	0	0	0	0	0	0
		W	0	0	0	0	0	0	0	0	0	0	0	0
		INSG	1	0	0	0	0	0	0	0	0	0	0	0
2120	DAR. AUF SONST. ZAHLSTELLEN UND GESCHÄFTE	M	15	0	0	0	0	0	0	0	0	0	4	4
		W	1	0	0	0	0	0	0	0	0	0	1	1
		INSG	16	0	0	0	0	0	0	0	0	0	5	5
2122	DAR. AUF TANKSTELLEN	M	4	0	0	0	0	0	0	0	0	0	1	1
		W	0	0	0	0	0	0	0	0	0	0	0	0
		INSG	4	0	0	0	0	0	0	0	0	0	1	1
2130	DAR.A. GELD-U.WERTTRANSP.	M	6	0	0	0	0	0	0	0	0	0	1	1
		W	0	0	0	0	0	0	0	0	0	0	0	0
		INSG	6	0	0	0	0	0	0	0	0	0	1	1
2131	DAR.A. GELD-UND KASSENBOTEN	M	6	0	0	0	0	0	0	0	0	0	1	1
		W	0	0	0	0	0	0	0	0	0	0	0	0
		INSG	6	0	0	0	0	0	0	0	0	0	1	1
2140	DAR.RÄUB.ANGRIFF AUF KRAFT- FAHRER, 316A	M	6	0	0	0	0	0	0	0	0	0	0	0
		W	0	0	0	0	0	0	0	0	0	0	0	0
		INSG	6	0	0	0	0	0	0	0	0	0	0	0
2150	DAR. ZECHANSCHLUSSRAUB	M	1	0	0	0	0	0	0	0	0	0	0	0
		W	0	0	0	0	0	0	0	0	0	0	0	0
		INSG	1	0	0	0	0	0	0	0	0	0	0	0
2160	DAR. HANDTASCHENRAUB	M	37	0	0	0	0	0	0	4	8	12	13	25
		W	7	0	0	0	0	0	0	0	0	0	2	2
		INSG	44	0	0	0	0	0	0	4	8	12	15	27
2170	DAR. SONST.RAUBÜBERFÄLLE A. STRASSEN, WEGEN U. PLÄTZEN	M	162	0	0	0	0	7	7	25	34	59	46	112
		W	15	0	0	0	2	3	5	3	1	4	2	11
		INSG	177	0	0	0	2	10	12	28	35	63	48	123

SCHL. ZAHL DER TAT	S T R A F T A T	TATVER- DAECH- TIGE INSGES.	---	21	23	ER W A C H S E N E INSGES.	AB	21	J A H R E	50	60 U. MEHR JAHRE	---	INSGES. SPALTEN
1	2	3	4	16	17	18	19	20	21	22	23	24	
2111	RAUBÜBERF. AUF GELDINSTITUT	M	1	0	0	0	0	1	0	0	0	1	
		W	0	0	0	0	0	0	0	0	0	0	
		INSG	1	0	0	0	0	1	0	0	0	1	
2120	DAR. AUF SONST. ZAHLSTELLEN UND GESCHÄFTE	M	15	3	4	7	1	1	2	0	0	11	
		W	1	0	0	0	0	0	0	0	0	0	
		INSG	16	3	4	7	1	1	2	0	0	11	
2122	DAR. AUF TANKSTELLEN	M	4	1	0	1	1	0	1	0	0	3	
		W	0	0	0	0	0	0	0	0	0	0	
		INSG	4	1	0	1	1	0	1	0	0	3	
2130	DAR.A. GELD-U.WERTTRANSP.	M	6	0	0	0	2	2	1	0	0	5	
		W	0	0	0	0	0	0	0	0	0	0	
		INSG	6	0	0	0	2	2	1	0	0	5	
2131	DAR.A. GELD-UND KASSENBOTEN	M	6	0	0	0	2	2	1	0	0	5	
		W	0	0	0	0	0	0	0	0	0	0	
		INSG	6	0	0	0	2	2	1	0	0	5	
2140	DAR.RÄUB.ANGRIFF AUF KRAFT- FAHRER, 316A	M	6	0	1	1	3	1	1	0	0	6	
		W	0	0	0	0	0	0	0	0	0	0	
		INSG	6	0	1	1	3	1	1	0	0	6	
2150	DAR. ZECHANSCHLUSSRAUB	M	1	0	0	0	1	0	0	0	0	1	
		W	0	0	0	0	0	0	0	0	0	0	
		INSG	1	0	0	0	1	0	0	0	0	1	
2160	DAR. HANDTASCHENRAUB	M	37	5	2	7	3	1	1	0	0	12	
		W	7	4	0	4	1	0	0	0	0	5	
		INSG	44	9	2	11	4	1	1	0	0	17	
2170	DAR. SONST.RAUBÜBERFÄLLE A. STRASSEN, WEGEN U. PLÄTZEN	M	162	16	9	25	15	6	3	1	0	50	
		W	15	1	1	2	1	1	0	0	0	4	
		INSG	177	17	10	27	16	7	3	1	0	54	

SCHL. ZAHL DER TAT	S T R A F T A T	TATVER- DAECH- TIGE INSGES.	--- -- 6 J.	6 B I S 8	KINDER 8 U N T E R 10	10 12	12 14	--- -- 5 BIS 9	--- -- 14	JUGENDLICHE 16 UNTER 18	--- -- 11 + 12	HERANW. 18 BIS UNT. 21	INSGES. 10+13 +14	SPALTEN
1	2	3	4	5	6	7	8	9	10	11	12	13	14	15
2180	DAR. RAUB Z. ERLANGG.V. BTM	M	2	0	0	0	0	0	0	0	0	0	1	1
		W	0	0	0	0	0	0	0	0	0	0	0	0
		INSG	2	0	0	0	0	0	0	0	0	0	1	1
2190	DAR. RAUBÜBERF. IN WOHNUNGEN	M	103	0	0	0	0	0	0	7	5	12	21	33
		W	18	0	0	0	0	1	1	0	6	6	4	11
		INSG	121	0	0	0	0	1	1	7	11	18	25	44
2200	KÖRPERVERLETZUNG 223-227, 229, 231	M	10093	2	8	16	83	214	323	610	848	1458	1429	3210
		W	1647	1	1	1	15	49	67	152	147	299	168	534
		INSG	11740	3	9	17	98	263	390	762	995	1757	1597	3744
2210	DAV. MIT TODESFOLGE 227, 231	M	27	0	0	0	0	0	0	1	8	9	9	18
		W	4	0	0	0	0	0	0	1	0	1	1	2
		INSG	31	0	0	0	0	0	0	2	8	10	10	20
2220	DAV.GEF.U.SCHW.KÖRPERVERL., 224, 226, 231	M	3397	1	4	10	41	106	162	291	423	714	682	1558
		W	459	1	0	0	7	18	26	69	55	124	54	204
		INSG	3856	2	4	10	48	124	188	360	478	838	736	1762
2221	DAR.GEF.U.SCHW.KÖRPERVERL. A. STRASSEN, WEGEN, PLÄTZEN	M	1264	0	1	3	18	25	47	124	199	323	312	682
		W	133	0	0	0	2	8	10	30	27	57	20	87
		INSG	1397	0	1	3	20	33	57	154	226	380	332	769
2230	DAV. MISSHANDLUNG V.SCHUTZ- BEFOHLENIEN, 225	M	90	0	0	0	0	0	0	0	1	1	5	6
		W	51	0	0	0	0	0	0	0	0	0	1	1
		INSG	141	0	0	0	0	0	0	0	1	1	6	7
2231	DAR. MISSHANDLUNG V.KINDERN	M	60	0	0	0	0	0	0	0	1	1	2	3
		W	36	0	0	0	0	0	0	0	0	0	1	1
		INSG	96	0	0	0	0	0	0	0	1	1	3	4
2240	DAV. (VORS.LEICHTE) KÖRPER- VERLETZUNG, 223	M	6808	0	4	5	43	117	169	351	487	838	851	1858
		W	1016	0	1	1	8	31	41	84	93	177	110	328
		INSG	7824	0	5	6	51	148	210	435	580	1015	961	2186

P O L I Z E I L I C H E K R I M I N A L S T A T I S T I K
AUFGLIEDERUNG DER TATVERDAECHTIGEN NACH ALTER UND GESCHLECHT

SCHL. ZAHL DER TAT		TATVER- ---			E R W A C H S E N E A B 21 J A H R E					---		
S T R A F T A T		DAECH-	BIS	UNTER	INSGES.	--	B I S	U N T E R	--	60 U.	INSGES.	
TAT		INSGES.	23	25	16 + 17	30	40	50	60	JAHR	18 - 23	
1	2	3	4	16	17	18	19	20	21	22	23	24
2180	DAR. RAUB Z. ERLANGG.V. BTM	M	2	0	1	1	0	0	0	0	0	1
		W	0	0	0	0	0	0	0	0	0	0
		INSG	2	0	1	1	0	0	0	0	0	1
2190	DAR. RAUBÜBERF. IN WOHNUNGEN	M	103	12	13	25	20	16	7	2	0	70
		W	18	1	1	2	0	4	1	0	0	7
		INSG	121	13	14	27	20	20	8	2	0	77
2200	KÖRPERVERLETZUNG 223-227, 229, 231	M	10093	762	671	1433	1147	1829	1480	604	390	6883
		W	1647	93	75	168	149	312	270	123	91	1113
		INSG	11740	855	746	1601	1296	2141	1750	727	481	7996
2210	DAV. MIT TODESFOLGE 227, 231	M	27	4	1	5	2	0	2	0	0	9
		W	4	0	1	1	0	0	0	0	1	2
		INSG	31	4	2	6	2	0	2	0	1	11
2220	DAV. GEF. U. SCHW. KÖRPERVERL., 224, 226, 231	M	3397	340	252	592	371	406	265	106	99	1839
		W	459	34	27	61	38	53	54	32	17	255
		INSG	3856	374	279	653	409	459	319	138	116	2094
2221	DAR. GEF. U. SCHW. KÖRPERVERL. A. STRASSEN, WEGEN, PLÄTZEN	M	1264	144	105	249	119	96	69	22	27	582
		W	133	10	8	18	8	6	7	4	3	46
		INSG	1397	154	113	267	127	102	76	26	30	628
2230	DAV. MISSHANDLUNG V. SCHUTZ-BEFOHLENIEN, 225	M	90	2	7	9	11	27	27	6	4	84
		W	51	1	2	3	11	20	12	2	2	50
		INSG	141	3	9	12	22	47	39	8	6	134
2231	DAR. MISSHANDLUNG V. KINDERN	M	60	1	7	8	10	20	16	1	2	57
		W	36	1	2	3	11	15	5	0	1	35
		INSG	96	2	9	11	21	35	21	1	3	92
2240	DAV. (VORS. LEICHTE) KÖRPER-VERLETZUNG, 223	M	6808	458	440	898	811	1409	1150	441	241	4950
		W	1016	59	43	102	92	207	173	67	47	688
		INSG	7824	517	483	1000	903	1616	1323	508	288	5638

SCHL. ZAHL DER TAT	S T R A F T A T	TATVER- DAECH- TIGE INSGES.	--- -- 6 J.	6 B I S 8	KINDER 8 U N T E R 10 12	10 12	12 14	INSGES. -- 5 BIS 9	--- -- 16	JUGENDLICHE 14 BIS UNTER 16	16 18	INSGES. -- 11 + 12	HERANW. 18 BIS UNT. 21	INSGES. 10+13 +14
1	2	3	4	5	6	7	8	9	10	11	12	13	14	15
3***	DIEBST.OHNE ERSCHW.UMSTÄNDE 242,247,248A-C	M W INSG	13059 5784 18843	11 0 11	43 27 70	134 54 188	237 124 361	553 417 970	978 622 1600	1130 651 1781	1149 475 1624	2279 1126 3405	1420 444 1864	4677 2192 6869
4***	DIEBST.UNT.ERSCHW.UMSTÄNDEN 243, 244	M W INSG	3544 368 3912	0 0 0	2 1 3	13 7 20	39 7 46	146 22 168	200 37 237	485 35 520	507 53 560	992 88 1080	689 41 730	1881 166 2047
****	DIEBSTAHL INSGESAMT	M W INSG	15530 6081 21611	11 0 11	45 28 73	143 61 204	266 129 395	652 437 1089	1117 655 1772	1433 679 2112	1466 519 1985	2899 1198 4097	1883 470 2353	5899 2323 8222
05	IN/AUS BANKEN, SPARKASSEN, POSTSTELLEN U. DERGL.	M W INSG	36 5 41	0 0 0	0 0 0	0 0 0	0 0 0	0 0 0	0 0 0	0 0 0	2 0 2	2 0 2	5 0 5	7 0 7
305*		M W INSG	8 5 13	0 0 0	0 0 0	0 0 0	0 0 0	0 0 0	0 0 0	0 0 0	1 0 1	1 0 1	2 0 2	3 0 3
405*		M W INSG	29 0 29	0 0 0	0 0 0	0 0 0	0 0 0	0 0 0	0 0 0	0 0 0	1 0 1	1 0 1	3 0 3	4 0 4
10	IN/AUS DIENST-,BÜRO-,FABRI- KAT.-,WERKST.-U.LAGERRÄUMEN	M W INSG	922 107 1029	0 0 0	0 0 0	1 1 2	10 1 11	20 4 24	31 6 37	109 11 120	121 13 134	230 24 254	149 21 170	410 51 461
310*		M W INSG	331 57 388	0 0 0	0 0 0	1 0 1	3 1 4	5 4 9	9 5 14	28 4 32	45 6 51	73 10 83	47 14 61	129 29 158
410*		M W INSG	643 52 695	0 0 0	0 0 0	0 1 1	9 0 9	15 0 15	24 1 25	88 7 95	84 8 92	172 15 187	114 7 121	310 23 333

SCHL. ZAHL DER TAT	S T R A F T A T	TATVER- DAECH- TIGE INSGES.	---	21	23	ER W A C H S E N E INSGES.	25	30	AB 21 S P A L T E N --	J A H R E U N T E R --	50 --	60 U. MEHR JAHRE	INSGES. SPALTEN 18 - 23
1	2	3	4	16	17	18	19	20	21	22	23	24	
3***	DIEBST.OHNE ERSCHW.UMSTÄNDE 242,247,248A-C	M W INSG	13059 5784 18843	725 228 953	637 152 789	1362 380 1742	977 325 1302	1738 660 2398	1777 773 2550	1175 621 1796	1353 833 2186	8382 3592 11974	
4***	DIEBST.UNT.ERSCHW.UMSTÄNDEN 243, 244	M W INSG	3544 368 3912	293 25 318	246 20 266	539 45 584	350 39 389	381 39 420	252 52 304	96 19 115	45 8 53	1663 202 1865	
****	DIEBSTAHL INSGESAMT	M W INSG	15530 6081 21611	921 247 1168	816 165 981	1737 412 2149	1233 354 1587	2044 695 2739	1969 820 2789	1255 638 1893	1393 839 2232	9631 3758 13389	
05	IN/AUS BANKEN, SPARKASSEN, POSTSTELLEN U. DERGL.	M W INSG	36 5 41	5 0 5	2 1 3	7 1 8	13 2 15	4 2 6	4 0 4	1 0 1	0 0 0	29 5 34	
305*		M W INSG	8 5 13	1 0 1	1 1 2	2 1 3	0 2 2	0 2 2	2 0 2	1 0 1	0 0 0	5 5 10	
405*		M W INSG	29 0 29	4 0 4	1 0 1	5 0 5	13 0 13	4 0 4	3 0 3	0 0 0	0 0 0	25 0 25	
10	IN/AUS DIENST-, BÜRO-, FABRI- KAT. -, WERKST. -U. LAGERRÄUMEN	M W INSG	922 107 1029	84 15 99	65 2 67	149 17 166	117 6 123	131 18 149	73 12 85	32 2 34	10 1 11	512 56 568	
310*		M W INSG	331 57 388	28 10 38	19 1 20	47 11 58	32 3 35	59 8 67	41 4 45	16 2 18	7 0 7	202 28 230	
410*		M W INSG	643 52 695	61 5 66	48 1 49	109 6 115	90 3 93	77 10 87	36 8 44	17 1 18	4 1 5	333 29 362	

SCHL.		TATVER-	---		KINDER	---	---	JUGENDLICHE	---	HERANW.	INSGES.			
ZAHL	S T R A F T A T	DAECH-	--	6	8	10	12	INSGES.	14	16	INSGES.	18	SPALTEN	
DER		TIGE	B I S	B I S	U N T E R			-- SPALTEN -	BIS UNTER	-	SPALTEN	BIS UNT.	10+13	
TAT		INSGES.	6 J.	8	10	12	14	5 BIS 9	16	18	11 + 12	21		+14
1	2	3	4	5	6	7	8	9	10	11	12	13	14	15
11	IN/AUS DIENST-U.BÜRO-RÄUMEN	M	507	0	0	1	4	12	17	65	85	150	92	259
		W	80	0	0	0	1	4	5	7	11	18	19	42
		INSG	587	0	0	1	5	16	22	72	96	168	111	301
311*		M	171	0	0	1	3	4	8	17	30	47	29	84
		W	50	0	0	0	1	4	5	2	6	8	13	26
		INSG	221	0	0	1	4	8	13	19	36	55	42	110
411*		M	359	0	0	0	3	8	11	53	61	114	68	193
		W	32	0	0	0	0	0	0	5	6	11	6	17
		INSG	391	0	0	0	3	8	11	58	67	125	74	210
12	IN/AUS FABRIK.-, WERKSTATT- U.LAGERRÄUMEN	M	488	0	0	0	6	8	14	54	44	98	76	188
		W	30	0	0	1	0	0	1	5	2	7	3	11
		INSG	518	0	0	1	6	8	15	59	46	105	79	199
312*		M	164	0	0	0	0	1	1	11	15	26	18	45
		W	7	0	0	0	0	0	0	2	0	2	1	3
		INSG	171	0	0	0	0	1	1	13	15	28	19	48
412*		M	342	0	0	0	6	7	13	43	30	73	64	150
		W	23	0	0	1	0	0	1	3	2	5	2	8
		INSG	365	0	0	1	6	7	14	46	32	78	66	158
15	IN/AUS GASTSTÄTTEN,KANTINEN HOTELS U.PENSIONEN	M	233	0	0	1	2	7	10	21	26	47	45	102
		W	35	0	0	0	0	2	2	2	3	5	4	11
		INSG	268	0	0	1	2	9	12	23	29	52	49	113
315*		M	123	0	0	1	1	1	3	7	13	20	15	38
		W	27	0	0	0	0	2	2	2	2	4	3	9
		INSG	150	0	0	1	1	3	5	9	15	24	18	47
415*		M	114	0	0	0	1	6	7	14	13	27	31	65
		W	8	0	0	0	0	0	0	0	1	1	1	2
		INSG	122	0	0	0	1	6	7	14	14	28	32	67

SCHL. ZAHL DER TAT	S T R A F T A T	TATVER- DAECH- TIGE INSGES.	--- 21 BIS 23	--- 23 UNTER 25	16	17	18	19	20	21	22	23	24
1	2	3	4	16	17	18	19	20	21	22	23	24	
11	IN/AUS DIENST-U.BÜRO-RÄUMEN	M	507	48	37	85	61	53	35	11	3	248	
		W	80	12	2	14	6	8	8	2	0	38	
		INSG	587	60	39	99	67	61	43	13	3	286	
311*		M	171	15	13	28	14	18	20	5	2	87	
		W	50	9	1	10	3	5	4	2	0	24	
		INSG	221	24	14	38	17	23	24	7	2	111	
411*		M	359	35	24	59	48	35	17	6	1	166	
		W	32	3	1	4	3	3	4	1	0	15	
		INSG	391	38	25	63	51	38	21	7	1	181	
12	IN/AUS FABRIK.-, WERKSTATT- U.LAGERRÄUMEN	M	488	41	30	71	70	89	40	23	7	300	
		W	30	3	0	3	0	11	4	0	1	19	
		INSG	518	44	30	74	70	100	44	23	8	319	
312*		M	164	13	6	19	21	42	21	11	5	119	
		W	7	1	0	1	0	3	0	0	0	4	
		INSG	171	14	6	20	21	45	21	11	5	123	
412*		M	342	31	26	57	51	49	20	12	3	192	
		W	23	2	0	2	0	8	4	0	1	15	
		INSG	365	33	26	59	51	57	24	12	4	207	
15	IN/AUS GASTSTÄTTEN,KANTINEN HOTELS U.PENSIONEN	M	233	16	18	34	26	36	19	14	2	131	
		W	35	4	4	8	6	4	3	3	0	24	
		INSG	268	20	22	42	32	40	22	17	2	155	
315*		M	123	6	11	17	17	26	14	10	1	85	
		W	27	3	3	6	5	3	2	2	0	18	
		INSG	150	9	14	23	22	29	16	12	1	103	
415*		M	114	10	8	18	10	10	6	4	1	49	
		W	8	1	1	2	1	1	1	1	0	6	
		INSG	122	11	9	20	11	11	7	5	1	55	

SCHL. ZAHL DER TAT	S T R A F T A T	TATVER- DAECH- TIGE INSGES.	--- 6 J.	6 B I S	KINDER 8 U N T E R	10 12	12 14	--- INSGES. 5 BIS 9	--- 14 - BIS	JUGENDLICHE 16 U N T E R	16 18	--- INSGES. 11 + 12	HERANW. 18 BIS UNT.	INSGES. 10+13 21 +14
1	2	3	4	5	6	7	8	9	10	11	12	13	14	15
16	IN/AUS GASTSTÄTTEN U.KANTINEN	M	215	0	0	1	2	7	10	18	26	44	42	96
		W	28	0	0	0	0	2	2	2	3	5	2	9
		INSG	243	0	0	1	2	9	12	20	29	49	44	105
316*		M	112	0	0	1	1	1	3	6	13	19	14	36
		W	21	0	0	0	0	2	2	2	2	4	1	7
		INSG	133	0	0	1	1	3	5	8	15	23	15	43
416*		M	107	0	0	0	1	6	7	12	13	25	29	61
		W	7	0	0	0	0	0	0	0	1	1	1	2
		INSG	114	0	0	0	1	6	7	12	14	26	30	63
17	IN/AUS HOTELS U.PENSIONEN	M	22	0	0	0	0	0	0	3	2	5	3	8
		W	7	0	0	0	0	0	0	0	0	0	2	2
		INSG	29	0	0	0	0	0	0	3	2	5	5	10
317*		M	13	0	0	0	0	0	0	1	0	1	1	2
		W	6	0	0	0	0	0	0	0	0	0	2	2
		INSG	19	0	0	0	0	0	0	1	0	1	3	4
417*		M	9	0	0	0	0	0	0	2	2	4	2	6
		W	1	0	0	0	0	0	0	0	0	0	0	0
		INSG	10	0	0	0	0	0	0	2	2	4	2	6
20	IN/AUS KIOSKEN	M	86	0	0	0	0	3	3	26	16	42	20	65
		W	5	0	0	0	0	0	0	0	2	2	2	4
		INSG	91	0	0	0	0	3	3	26	18	44	22	69
320*		M	4	0	0	0	0	0	0	0	0	0	1	1
		W	0	0	0	0	0	0	0	0	0	0	0	0
		INSG	4	0	0	0	0	0	0	0	0	0	1	1
420*		M	82	0	0	0	0	3	3	26	16	42	19	64
		W	5	0	0	0	0	0	0	0	2	2	2	4
		INSG	87	0	0	0	0	3	3	26	18	44	21	68

SCHL. ZAHL DER TAT	S T R A F T A T	TATVER- DAECH- TIGE INSGES.	--- 21 BIS 23	--- 23 UNTER 25	--- 16 + 17 30	E R W A C H S E N E INSGES. 25	--- 30 B I S 30	--- 30 U N T E R 40	--- 40 U N T E R 50	--- 50 M E H R 60 U. JAHRE	--- 50 M E H R 60 U. JAHRE	--- 60 U. INSGES. 18 - 23
1	2	3	4	16	17	18	19	20	21	22	23	24
16	IN/AUS GASTSTÄTTEN U.KANTI- NEN	M W INSG	215 28 243	14 4 18	17 3 20	31 7 38	26 6 32	34 4 38	16 2 18	10 0 10	2 0 2	119 19 138
316*		M W INSG	112 21 133	6 3 9	10 2 12	16 5 21	17 5 22	24 3 27	12 1 13	6 0 6	1 0 1	76 14 90
416*		M W INSG	107 7 114	8 1 9	8 1 9	16 2 18	10 1 11	10 1 11	5 1 6	4 0 4	1 0 1	46 5 51
17	IN/AUS HOTELS U.PENSIONEN	M W INSG	22 7 29	2 0 2	1 1 2	3 1 4	0 0 0	3 0 3	4 1 5	4 3 7	0 0 0	14 5 19
317*		M W INSG	13 6 19	0 0 0	1 1 2	1 1 2	0 0 0	3 0 3	3 1 4	4 2 6	0 0 0	11 4 15
417*		M W INSG	9 1 10	2 0 2	0 0 0	2 0 2	0 0 0	0 0 0	1 0 1	0 1 1	0 0 0	3 1 4
20	IN/AUS KIOSKEN	M W INSG	86 5 91	8 1 9	2 0 2	10 1 11	3 0 3	4 0 4	3 0 3	1 0 1	0 0 0	21 1 22
320*		M W INSG	4 0 4	1 0 1	1 0 1	2 0 2	0 0 0	0 0 0	1 0 1	0 0 0	0 0 0	3 0 3
420*		M W INSG	82 5 87	7 1 8	1 0 1	8 1 9	3 0 3	4 0 4	2 0 2	1 0 1	0 0 0	18 1 19

SCHL. ZAHL DER TAT	S T R A F T A T	TATVER- DAECH- TIGE INSGES.	--- -- 6 J.	6 B I S 8	KINDER 8 U N T E R 10 12	10 12 14	12 14 14	INSGES. -- 5 BIS 9	--- -- 16	JUGENDLICHE 14 BIS UNTER 16 18	16 18 18	INSGES. -- 11 + 12	HERANW. 18 BIS UNT. 21	INSGES. 10+13 +14
1	2	3	4	5	6	7	8	9	10	11	12	13	14	15
25	IN/AUS WARENHÄUSERN, VERKAUFSRÄUMEN, SB-LÄDEN	M	9214	8	35	121	196	418	778	736	673	1409	847	3034
		W	4861	0	24	48	118	371	561	565	385	950	325	1836
		INSG	14075	8	59	169	314	789	1339	1301	1058	2359	1172	4870
325*		M	8950	8	35	121	194	413	771	709	636	1345	794	2910
		W	4846	0	24	48	117	370	559	563	383	946	324	1829
		INSG	13796	8	59	169	311	783	1330	1272	1019	2291	1118	4739
425*		M	367	0	0	0	2	7	9	37	54	91	82	182
		W	26	0	0	0	1	1	2	3	2	5	4	11
		INSG	393	0	0	0	3	8	11	40	56	96	86	193
26	DAR. LADENDIEBSTAHL	M	8936	8	35	121	194	411	769	708	631	1339	792	2900
		W	4833	0	24	48	117	368	557	563	383	946	324	1827
		INSG	13769	8	59	169	311	779	1326	1271	1014	2285	1116	4727
326*		M	8906	8	35	121	194	411	769	705	628	1333	786	2888
		W	4827	0	24	48	117	368	557	563	382	945	323	1825
		INSG	13733	8	59	169	311	779	1326	1268	1010	2278	1109	4713
426*		M	73	0	0	0	0	0	0	4	9	13	16	29
		W	14	0	0	0	0	0	0	0	1	1	3	4
		INSG	87	0	0	0	0	0	0	4	10	14	19	33
30	AUS SCHAUFENSTERN, SCHAU- KÄSTEN U. VITRINEN	M	29	0	0	1	0	0	1	4	5	9	9	19
		W	0	0	0	0	0	0	0	0	0	0	0	0
		INSG	29	0	0	1	0	0	1	4	5	9	9	19
330*		M	3	0	0	0	0	0	0	0	0	0	1	1
		W	0	0	0	0	0	0	0	0	0	0	0	0
		INSG	3	0	0	0	0	0	0	0	0	0	1	1
430*		M	26	0	0	1	0	0	1	4	5	9	8	18
		W	0	0	0	0	0	0	0	0	0	0	0	0
		INSG	26	0	0	1	0	0	1	4	5	9	8	18

SCHL. ZAHL DER TAT	S T R A F T A T	TATVER- DAECH- TIGE INSGES.	---	21	23	UNTER	INSGES.	16 + 17	30	40	50	60 U. MEHR JAHRE	---	INSGES. SPALTEN 18 - 23
1	2	3	4	16	17	18	19	20	21	22	23	24		
25	IN/AUS WARENHÄUSERN, VERKAUFSRÄUMEN, SB-LÄDEN	M	9214	425	404	829	621	1199	1335	957	1239	6180		
		W	4861	154	102	256	235	510	652	575	797	3025		
		INSG	14075	579	506	1085	856	1709	1987	1532	2036	9205		
325*		M	8950	396	376	772	580	1174	1322	954	1238	6040		
		W	4846	153	101	254	233	507	651	575	797	3017		
		INSG	13796	549	477	1026	813	1681	1973	1529	2035	9057		
425*		M	367	46	39	85	51	29	16	3	1	185		
		W	26	3	1	4	5	3	2	0	1	15		
		INSG	393	49	40	89	56	32	18	3	2	200		
26	DAR. LADENDIEBSTAHL	M	8936	396	375	771	585	1171	1316	954	1239	6036		
		W	4833	152	101	253	232	506	645	574	796	3006		
		INSG	13769	548	476	1024	817	1677	1961	1528	2035	9042		
326*		M	8906	394	371	765	579	1168	1315	953	1238	6018		
		W	4827	152	101	253	231	503	645	574	796	3002		
		INSG	13733	546	472	1018	810	1671	1960	1527	2034	9020		
426*		M	73	11	11	22	13	5	2	1	1	44		
		W	14	2	0	2	4	3	1	0	0	10		
		INSG	87	13	11	24	17	8	3	1	1	54		
30	AUS SCHAUFENSTERN, SCHAU- KÄSTEN U. VITRINEN	M	29	3	2	5	1	3	0	0	1	10		
		W	0	0	0	0	0	0	0	0	0	0		
		INSG	29	3	2	5	1	3	0	0	1	10		
330*		M	3	1	0	1	0	0	0	0	1	2		
		W	0	0	0	0	0	0	0	0	0	0		
		INSG	3	1	0	1	0	0	0	0	1	2		
430*		M	26	2	2	4	1	3	0	0	0	8		
		W	0	0	0	0	0	0	0	0	0	0		
		INSG	26	2	2	4	1	3	0	0	0	8		

SCHL. ZAHL DER TAT	S T R A F T A T	TATVER- DAECH- TIGE INSGES.	--- 6 J.	6 B I S 8	KINDER 8 U N T E R 10 12	10 12	12 14	--- INSGES. 5 BIS 9	--- 14 16	JUGENDLICHE 16 UNTER 18	--- INSGES. 11 + 12	HERANW. 18 BIS UNT. 21	INSGES. SPALTEN 10+13	15
1	2	3	4	5	6	7	8	9	10	11	12	13	14	15
34	IN / AUS WOHNUNG - NACHTS UND TZ UNBEKANNT	M	165	0	0	1	0	2	3	16	17	33	38	74
		W	42	0	0	0	0	1	1	2	4	6	4	11
		INSG	207	0	0	1	0	3	4	18	21	39	42	85
334*		M	87	0	0	1	0	1	2	9	12	21	21	44
		W	33	0	0	0	0	1	1	2	3	5	2	8
		INSG	120	0	0	1	0	2	3	11	15	26	23	52
434*		M	83	0	0	0	0	1	1	8	5	13	21	35
		W	10	0	0	0	0	0	0	0	1	1	2	3
		INSG	93	0	0	0	0	1	1	8	6	14	23	38
35	IN/AUS WOHNUNGEN INSGESAMT (SUMME *34* BIS *38*)	M	1320	1	0	6	14	44	65	139	160	299	227	591
		W	374	0	1	3	1	17	22	29	46	75	46	143
		INSG	1694	1	1	9	15	61	87	168	206	374	273	734
335*		M	692	1	0	1	1	12	15	60	73	133	128	276
		W	267	0	0	0	0	9	9	19	26	45	37	91
		INSG	959	1	0	1	1	21	24	79	99	178	165	367
435*		M	709	0	0	5	13	34	52	93	100	193	119	364
		W	115	0	1	3	1	9	14	11	22	33	9	56
		INSG	824	0	1	8	14	43	66	104	122	226	128	420
36	IN/AUS WOHNUNGEN ZWISCHEN 06 UND 21 UHR	M	888	1	0	0	8	20	29	65	94	159	162	350
		W	295	0	0	0	1	10	11	22	35	57	41	109
		INSG	1183	1	0	0	9	30	40	87	129	216	203	459
336*		M	539	1	0	0	1	10	12	40	50	90	96	198
		W	226	0	0	0	0	7	7	17	22	39	35	81
		INSG	765	1	0	0	1	17	19	57	72	129	131	279
436*		M	377	0	0	0	7	11	18	28	49	77	72	167
		W	72	0	0	0	1	3	4	6	15	21	6	31
		INSG	449	0	0	0	8	14	22	34	64	98	78	198

SCHL. ZAHL DER TAT	S T R A F T A T	TATVER- DAECH- TIGE INSGES.	---	21	23	ER W A C H S E N E INSGES. SPALTEN	AB	21	J A H R E U N T E R	50	60 U. MEHR JAHRE	---	INSGES. SPALTEN 18 - 23
1	2	3	4	16	17	18	19	20	21	22	23	24	
34	IN / AUS WOHNUNG - NACHTS UND TZ UNBEKANNT	M	165	17	13	30	20	19	15	7	0	91	
		W	42	3	6	9	1	7	8	4	2	31	
		INSG	207	20	19	39	21	26	23	11	2	122	
334*		M	87	8	8	16	11	10	4	2	0	43	
		W	33	3	5	8	1	5	6	3	2	25	
		INSG	120	11	13	24	12	15	10	5	2	68	
434*		M	83	9	5	14	9	9	11	5	0	48	
		W	10	0	1	1	0	2	3	1	0	7	
		INSG	93	9	6	15	9	11	14	6	0	55	
35	IN/AUS WOHNUNGEN INSGESAMT (SUMME *34* BIS *38*)	M	1320	117	92	209	132	164	138	58	28	729	
		W	374	28	20	48	36	56	58	17	16	231	
		INSG	1694	145	112	257	168	220	196	75	44	960	
335*		M	692	64	53	117	74	103	75	35	12	416	
		W	267	23	17	40	30	44	37	12	13	176	
		INSG	959	87	70	157	104	147	112	47	25	592	
435*		M	709	63	40	103	66	66	69	24	17	345	
		W	115	6	4	10	6	12	23	5	3	59	
		INSG	824	69	44	113	72	78	92	29	20	404	
36	IN/AUS WOHNUNGEN ZWISCHEN 06 UND 21 UHR	M	888	86	71	157	101	124	98	40	18	538	
		W	295	24	15	39	31	43	49	11	13	186	
		INSG	1183	110	86	196	132	167	147	51	31	724	
336*		M	539	52	43	95	62	85	61	29	9	341	
		W	226	19	12	31	26	38	31	8	11	145	
		INSG	765	71	55	126	88	123	92	37	20	486	
436*		M	377	37	29	66	43	43	37	12	9	210	
		W	72	5	3	8	5	5	18	3	2	41	
		INSG	449	42	32	74	48	48	55	15	11	251	

SCHL. ZAHL DER TAT	S T R A F T A T	TATVER- DAECH- TIGE INSGES.	--- -- 6 J.	6 B I S 8	8 U N T E R 10	10 12	12 14	14 -- 5 BIS 9	16 INSGES. 10	16 --- BIS	16 JUGENDLICHE UNTER	18 INSGES. 11 + 12	18 HERANW. BIS UNT.	18 10+13 21	INSGES. SPALTEN +14
1	2	3	4	5	6	7	8	9	10	11	12	13	14	15	
37	IN/AUS WOCHENEND-U.GARTEN- HÄUSERN	M	339	0	0	5	6	23	34	64	60	124	53	211	
		W	41	0	1	3	0	6	10	4	9	13	1	24	
		INSG	380	0	1	8	6	29	44	68	69	137	54	235	
337*		M	81	0	0	0	0	1	1	12	13	25	16	42	
		W	10	0	0	0	0	1	1	0	3	3	0	4	
		INSG	91	0	0	0	0	2	2	12	16	28	16	46	
437*		M	279	0	0	5	6	22	33	58	49	107	42	182	
		W	33	0	1	3	0	6	10	4	6	10	1	21	
		INSG	312	0	1	8	6	28	43	62	55	117	43	203	
38	IN/AUS BERG-,ALM-,JAGD- O. WALDHÜTTEN	M	15	0	0	0	0	0	0	7	3	10	0	10	
		W	1	0	0	0	0	0	0	1	0	1	0	1	
		INSG	16	0	0	0	0	0	0	8	3	11	0	11	
438*		M	15	0	0	0	0	0	0	7	3	10	0	10	
		W	1	0	0	0	0	0	0	1	0	1	0	1	
		INSG	16	0	0	0	0	0	0	8	3	11	0	11	
40	IN/AUS BODEN-,KELLERRÄUMEN UND WASCHKÜCHEN	M	365	0	0	2	10	22	34	53	55	108	88	230	
		W	50	0	0	0	1	2	3	4	5	9	4	16	
		INSG	415	0	0	2	11	24	37	57	60	117	92	246	
340*		M	134	0	0	2	2	12	16	20	16	36	28	80	
		W	19	0	0	0	0	1	1	1	0	1	0	2	
		INSG	153	0	0	2	2	13	17	21	16	37	28	82	
440*		M	273	0	0	0	8	14	22	43	43	86	72	180	
		W	32	0	0	0	1	1	2	3	5	8	4	14	
		INSG	305	0	0	0	9	15	24	46	48	94	76	194	
45	IN/AUS ÜBERW.UNBEZOG.NEU-U. ROHBAUTEN,BAUBUD. U.-STELL.	M	176	0	1	2	5	8	16	17	19	36	22	74	
		W	12	0	0	0	3	3	6	2	0	2	1	9	
		INSG	188	0	1	2	8	11	22	19	19	38	23	83	

SCHL. ZAHL DER TAT		TATVER- ---			E R W A C H S E N E A B 21 J A H R E						---	
S T R A F T A T		DAECH-	21	23	INSGES.	25	30	40	50	60 U.	INSGES.	
		TIGE	BIS	UNTER	SPALTEN	--	B I S	U N T E R	--	MEHR	SPALTEN	
		INSGES.	23	25	16 + 17	30	40	50	60	JAHRE	18 - 23	
1	2	3	4	16	17	18	19	20	21	22	23	24
37	IN/AUS WOCHENEND-U.GARTEN-HÄUSERN	M	339	27	9	36	18	24	29	11	10	128
		W	41	1	0	1	4	6	2	3	1	17
		INSG	380	28	9	37	22	30	31	14	11	145
337*		M	81	5	3	8	5	9	10	4	3	39
		W	10	1	0	1	3	1	0	1	0	6
		INSG	91	6	3	9	8	10	10	5	3	45
437*		M	279	23	6	29	15	16	22	7	8	97
		W	33	1	0	1	1	5	2	2	1	12
		INSG	312	24	6	30	16	21	24	9	9	109
38	IN/AUS BERG-,ALM-,JAGD- O. WALDHÜTTEN	M	15	1	0	1	3	1	0	0	0	5
		W	1	0	0	0	0	0	0	0	0	0
		INSG	16	1	0	1	3	1	0	0	0	5
438*		M	15	1	0	1	3	1	0	0	0	5
		W	1	0	0	0	0	0	0	0	0	0
		INSG	16	1	0	1	3	1	0	0	0	5
40	IN/AUS BODEN-,KELLERRÄUMEN UND WASCHKÜCHEN	M	365	30	17	47	29	29	17	7	6	135
		W	50	5	5	10	9	5	4	5	1	34
		INSG	415	35	22	57	38	34	21	12	7	169
340*		M	134	11	5	16	10	11	8	6	3	54
		W	19	2	3	5	3	3	1	4	1	17
		INSG	153	13	8	21	13	14	9	10	4	71
440*		M	273	25	13	38	21	19	11	1	3	93
		W	32	3	2	5	7	2	3	1	0	18
		INSG	305	28	15	43	28	21	14	2	3	111
45	IN/AUS ÜBERW.UNBEZOG.NEU-U. ROHBAUTEN,BAUBUD. U.-STELL.	M	176	6	7	13	16	37	20	8	8	102
		W	12	1	1	2	0	1	0	0	0	3
		INSG	188	7	8	15	16	38	20	8	8	105

SCHL. ZAHL DER TAT	S T R A F T A T	TATVER- DAECH- TIGE INSGES.	--- -- 6 J.	6 B I S 8	KINDER 8 U N T E R 10 12	10 12 14	12 14 14	--- -- 5 BIS 9	--- -- 16	JUGENDLICHE 14 BIS UNTER 16 18	16 18 18	--- -- 11 + 12	HERANW. 18 BIS UNT. 21	INSGES. SPALTEN 10+13 +14
1	2	3	4	5	6	7	8	9	10	11	12	13	14	15
345*		M	88	0	0	1	5	3	9	2	8	10	10	29
		W	4	0	0	0	2	0	2	0	0	0	0	2
		INSG	92	0	0	1	7	3	11	2	8	10	10	31
445*		M	88	0	1	1	0	5	7	15	11	26	12	45
		W	8	0	0	0	1	3	4	2	0	2	1	7
		INSG	96	0	1	1	1	8	11	17	11	28	13	52
50	IN/AUS KRAFTFAHRZEUGEN	M	495	0	0	2	5	12	19	48	54	102	111	232
		W	35	0	0	1	1	3	5	4	4	8	8	21
		INSG	530	0	0	3	6	15	24	52	58	110	119	253
350*		M	180	0	0	0	2	4	6	16	22	38	31	75
		W	13	0	0	0	0	2	2	3	1	4	4	10
		INSG	193	0	0	0	2	6	8	19	23	42	35	85
450*		M	355	0	0	2	3	9	14	36	43	79	86	179
		W	23	0	0	1	1	1	3	1	3	4	5	12
		INSG	378	0	0	3	4	10	17	37	46	83	91	191
*550	AN KRAFTFAHRZEUGEN	M	400	0	1	0	3	6	10	42	62	104	110	224
		W	24	0	0	0	0	0	0	8	3	11	6	17
		INSG	424	0	1	0	3	6	10	50	65	115	116	241
56	EINES KENNZEICHENS V. EINEM KRAFTFAHRZEUG	M	171	0	1	0	0	0	1	9	20	29	47	77
		W	7	0	0	0	0	0	0	1	0	1	1	2
		INSG	178	0	1	0	0	0	1	10	20	30	48	79
60	IN/AUS KIRCHEN	M	24	0	0	0	1	7	8	4	7	11	2	21
		W	1	0	0	0	0	0	0	1	0	1	0	1
		INSG	25	0	0	0	1	7	8	5	7	12	2	22
360*		M	6	0	0	0	0	1	1	1	1	2	1	4
		W	1	0	0	0	0	0	0	1	0	1	0	1
		INSG	7	0	0	0	0	1	1	2	1	3	1	5

SCHL. ZAHL DER TAT	S T R A F T A T	TATVER- DAECH- TIGE INSGES.	---	21	23	ER W A C H S E N E INSGES.	25	30	AB 21 S P A L T E N --	J A H R E U N T E R --	50 MEHR JAHRE	60 U. INSGES. 18 - 23
1	2	3	4	16	17	18	19	20	21	22	23	24
345*		M	88	3	5	8	9	20	10	5	7	59
		W	4	1	0	1	0	1	0	0	0	2
		INSG	92	4	5	9	9	21	10	5	7	61
445*		M	88	3	2	5	7	17	10	3	1	43
		W	8	0	1	1	0	0	0	0	0	1
		INSG	96	3	3	6	7	17	10	3	1	44
50 IN/AUS KRAFTFAHRZEUGEN		M	495	63	50	113	65	55	17	10	3	263
		W	35	4	3	7	4	1	2	0	0	14
		INSG	530	67	53	120	69	56	19	10	3	277
350*		M	180	22	20	42	24	20	12	7	0	105
		W	13	2	0	2	0	0	1	0	0	3
		INSG	193	24	20	44	24	20	13	7	0	108
450*		M	355	43	36	79	47	37	7	3	3	176
		W	23	2	3	5	4	1	1	0	0	11
		INSG	378	45	39	84	51	38	8	3	3	187
*550 AN KRAFTFAHRZEUGEN		M	400	42	25	67	51	37	14	3	4	176
		W	24	0	1	1	1	3	1	1	0	7
		INSG	424	42	26	68	52	40	15	4	4	183
56 EINES KENNZEICHENS V. EINEM KRAFTFAHRZEUG		M	171	19	12	31	32	22	6	2	1	94
		W	7	0	1	1	0	3	0	1	0	5
		INSG	178	19	13	32	32	25	6	3	1	99
60 IN/AUS KIRCHEN		M	24	1	0	1	0	1	1	0	0	3
		W	1	0	0	0	0	0	0	0	0	0
		INSG	25	1	0	1	0	1	1	0	0	3
360*		M	6	1	0	1	0	0	1	0	0	2
		W	1	0	0	0	0	0	0	0	0	0
		INSG	7	1	0	1	0	0	1	0	0	2

SCHL. ZAHL DER TAT	S T R A F T A T	TATVER- DAECH- TIGE INSGES.	--- 6 J.	6 B I S	8 U N T E R	10 12	KINDER 8 10 12	12 14	--- INSGES. 5 BIS 9	--- 14 16	JUGENDLICHE 16 18	--- INSGES. 11 + 12	HERANW. 18 21	INSGES. SPALTEN 10+13 +14
1	2	3	4	5	6	7	8	9	10	11	12	13	14	15
460*		M	18	0	0	0	1	6	7	3	6	9	1	17
		W	0	0	0	0	0	0	0	0	0	0	0	0
		INSG	18	0	0	0	1	6	7	3	6	9	1	17
65	IN/AUS SAMMLUNGEN U.ÖFFTL. AUSSTELLUNGEN	M	1	0	0	0	0	0	0	0	0	0	0	0
		W	0	0	0	0	0	0	0	0	0	0	0	0
		INSG	1	0	0	0	0	0	0	0	0	0	0	0
365*		M	1	0	0	0	0	0	0	0	0	0	0	0
		W	0	0	0	0	0	0	0	0	0	0	0	0
		INSG	1	0	0	0	0	0	0	0	0	0	0	0
*700	VON BETÄUBUNGSMITTEL INSG. (SUMME *710 BIS *740)	M	2	0	0	0	0	0	0	0	0	0	0	0
		W	0	0	0	0	0	0	0	0	0	0	0	0
		INSG	2	0	0	0	0	0	0	0	0	0	0	0
4700		M	2	0	0	0	0	0	0	0	0	0	0	0
		W	0	0	0	0	0	0	0	0	0	0	0	0
		INSG	2	0	0	0	0	0	0	0	0	0	0	0
*720	VON BTM AUS ARZTPRAXEN	M	2	0	0	0	0	0	0	0	0	0	0	0
		W	0	0	0	0	0	0	0	0	0	0	0	0
		INSG	2	0	0	0	0	0	0	0	0	0	0	0
4720		M	2	0	0	0	0	0	0	0	0	0	0	0
		W	0	0	0	0	0	0	0	0	0	0	0	0
		INSG	2	0	0	0	0	0	0	0	0	0	0	0
81	VON EXPRESS-. BEFÖRDERUNGS, STÜCKGUT	M	3	0	0	0	0	0	0	0	0	0	1	1
		W	0	0	0	0	0	0	0	0	0	0	0	0
		INSG	3	0	0	0	0	0	0	0	0	0	1	1
83	VON/AUS WAGENLADUNGEN	M	4	0	0	0	0	1	1	1	0	1	0	2
		W	0	0	0	0	0	0	0	0	0	0	0	0
		INSG	4	0	0	0	0	1	1	1	0	1	0	2

SCHL. ZAHL DER TAT	S T R A F T A T	TATVER- DAECH- TIGE INSGES.	---	21	23	ER W A C H S E N E INSGES.	25	30	AB 21 S P A L T E N --	J A H R E U N T E R --	50	60 U. MEHR JAHRE	INSGES. S P A L T E N 18 - 23
1	2	3	4	16	17	18	19	20	21	22	23	24	
460*		M	18	0	0	0	0	1	0	0	0	1	
		W	0	0	0	0	0	0	0	0	0	0	
		INSG	18	0	0	0	0	1	0	0	0	1	
65	IN/AUS SAMMLUNGEN U.ÖFFTL. AUSSTELLUNGEN	M	1	1	0	1	0	0	0	0	0	1	
		W	0	0	0	0	0	0	0	0	0	0	
		INSG	1	1	0	1	0	0	0	0	0	1	
365*		M	1	1	0	1	0	0	0	0	0	1	
		W	0	0	0	0	0	0	0	0	0	0	
		INSG	1	1	0	1	0	0	0	0	0	1	
*700	VON BETÄUBUNGSMITTEL INSG. (SUMME *710 BIS *740)	M	2	0	1	1	0	0	1	0	0	2	
		W	0	0	0	0	0	0	0	0	0	0	
		INSG	2	0	1	1	0	0	1	0	0	2	
4700		M	2	0	1	1	0	0	1	0	0	2	
		W	0	0	0	0	0	0	0	0	0	0	
		INSG	2	0	1	1	0	0	1	0	0	2	
*720	VON BTM AUS ARZTPRAXEN	M	2	0	1	1	0	0	1	0	0	2	
		W	0	0	0	0	0	0	0	0	0	0	
		INSG	2	0	1	1	0	0	1	0	0	2	
4720		M	2	0	1	1	0	0	1	0	0	2	
		W	0	0	0	0	0	0	0	0	0	0	
		INSG	2	0	1	1	0	0	1	0	0	2	
81	VON EXPRESS-. BEFÖRDERUNGS, STÜCKGUT	M	3	0	0	0	1	0	1	0	0	2	
		W	0	0	0	0	0	0	0	0	0	0	
		INSG	3	0	0	0	1	0	1	0	0	2	
83	VON/AUS WAGENLADUNGEN	M	4	0	1	1	0	0	0	1	0	2	
		W	0	0	0	0	0	0	0	0	0	0	
		INSG	4	0	1	1	0	0	0	1	0	2	

SCHL.	TATVER-	---	KINDER	---	JUGENDLICHE	---	HERANW.	INSGES.						
ZAHL	DAECH-	6	8	10	12	INSGES.	14	16	INSGES.	18				
DER	TIGE	--	B I S	U N T E R	--	SPALTEN -	BIS	UNTER	-	SPALTEN	BIS	UNT.	10+13	
TAT	INSGES.	6 J.	8	10	12	14	5 BIS 9	16	18	11 + 12	21			
1	2	3	4	5	6	7	8	9	10	11	12	13	14	15
85 AUS SCHLISSFACH	M	4	0	0	0	0	0	0	0	1	1	0	1	
	W	2	0	0	0	0	0	0	0	1	1	1	2	
	INSG	6	0	0	0	0	0	0	0	2	2	1	3	
90 TASCHEHDIEBSTAHL	M	38	0	0	0	2	2	4	11	15	6	23		
	W	8	0	0	0	0	0	2	0	2	1	3		
	INSG	46	0	0	0	2	2	6	11	17	7	26		
*950 GROSSVIEHDIEBSTAHL	M	11	0	0	0	0	0	0	0	0	0	0	0	
	W	2	0	0	0	0	0	0	0	0	1	1		
	INSG	13	0	0	0	0	0	0	0	0	1	1		
3950	M	1	0	0	0	0	0	0	0	0	0	0	0	
	W	1	0	0	0	0	0	0	0	0	1	1		
	INSG	2	0	0	0	0	0	0	0	0	1	1		
4950	M	10	0	0	0	0	0	0	0	0	0	0	0	
	W	1	0	0	0	0	0	0	0	0	0	0	0	
	INSG	11	0	0	0	0	0	0	0	0	0	0	0	
96 HANDTASCHEHDIEBSTAHL	M	120	0	0	0	2	6	8	24	12	36	24	68	
DIEBSTAHL AUS HANDTASCHEN	W	35	0	0	0	2	2	1	11	12	5	19		
	INSG	155	0	0	0	2	8	10	25	23	48	29	87	
***1 VON KRAFTWAGEN	M	478	0	0	1	5	10	16	46	70	116	102	234	
	W	39	0	0	0	2	2	4	7	11	7	20		
	INSG	517	0	0	1	5	12	18	50	77	127	109	254	
3**1	M	245	0	0	1	3	8	12	29	40	69	51	132	
	W	21	0	0	0	2	2	3	5	8	4	14		
	INSG	266	0	0	1	3	10	14	32	45	77	55	146	
4**1	M	257	0	0	0	2	2	4	21	35	56	56	116	
	W	18	0	0	0	0	0	1	2	3	3	6		
	INSG	275	0	0	0	2	2	4	22	37	59	59	122	

SCHL. ZAHL DER TAT	S T R A F T A T	TATVER- DAECH- TIGE INSGES.	---	21	23	16	17	18	19	20	21	22	23	24
		E R W A C H S E N E		A B		J A H R E		60 U.		---		INSGES.		
		SPALTEN		--		B I S		U N T E R		--		MEHR SPALTEN		
		16 + 17		30		40		50		60		18 - 23		
1	2	3	4	16	17	18	19	20	21	22	23	24		
85	AUS SCHLISSFACH	M	4	0	0	0	0	3	0	0	0	0	3	
		W	2	0	0	0	0	0	0	0	0	0	0	
		INSG	6	0	0	0	0	3	0	0	0	0	3	
90	TASCHENDIEBSTAHL	M	38	4	2	6	1	3	3	1	1	1	15	
		W	8	2	0	2	0	3	0	0	0	0	5	
		INSG	46	6	2	8	1	6	3	1	1	1	20	
*950	GROSSVIEHDIEBSTAHL	M	11	0	0	0	2	3	5	1	0	0	11	
		W	2	0	0	0	0	1	0	0	0	0	1	
		INSG	13	0	0	0	2	4	5	1	0	0	12	
3950		M	1	0	0	0	1	0	0	0	0	0	1	
		W	1	0	0	0	0	0	0	0	0	0	0	
		INSG	2	0	0	0	1	0	0	0	0	0	1	
4950		M	10	0	0	0	1	3	5	1	0	0	10	
		W	1	0	0	0	0	1	0	0	0	0	1	
		INSG	11	0	0	0	1	4	5	1	0	0	11	
96	HANDTASCHENDIEBSTAHL DIEBSTAHL AUS HANDTASCHEN	M	120	11	12	23	10	3	11	5	0	0	52	
		W	35	1	2	3	1	6	5	0	1	1	16	
		INSG	155	12	14	26	11	9	16	5	1	1	68	
***1	VON KRAFTWAGEN	M	478	45	43	88	57	60	30	9	0	0	244	
		W	39	4	2	6	6	2	3	1	1	1	19	
		INSG	517	49	45	94	63	62	33	10	1	1	263	
3**1		M	245	25	18	43	22	25	14	9	0	0	113	
		W	21	2	1	3	1	1	2	0	0	0	7	
		INSG	266	27	19	46	23	26	16	9	0	0	120	
4**1		M	257	23	28	51	37	35	18	0	0	0	141	
		W	18	2	1	3	5	1	1	1	1	1	12	
		INSG	275	25	29	54	42	36	19	1	1	1	153	

SCHL.		TATVER-	---		KINDER	---	---	JUGENDLICHE	---	HERANW.	INSGES.			
ZAHL	S T R A F T A T	DAECH-	--	6	8	10	12	INSGES.	14	16	INSGES.	18	SPALTEN	
DER		TIGE	B I S	B I S	U N T E R			-- SPALTEN -	BIS	UNTER -	SPALTEN	BIS UNT.	10+13	
TAT		INSGES.	6 J.	8	10	12	14	5 BIS 9	16	18	11 + 12	21	+14	
1	2	3	4	5	6	7	8	9	10	11	12	13	14	15
***2	VON MOPEDS, KRAFTRÄDERN DTO.	M	419	0	0	0	1	20	21	87	119	206	117	344
		W	12	0	0	0	0	6	6	0	2	2	1	9
		INSG	431	0	0	0	1	26	27	87	121	208	118	353
3**2		M	216	0	0	0	0	14	14	52	59	111	56	181
		W	7	0	0	0	0	4	4	0	1	1	1	6
		INSG	223	0	0	0	0	18	18	52	60	112	57	187
4**2		M	250	0	0	0	2	10	12	49	75	124	72	208
		W	5	0	0	0	0	2	2	0	1	1	0	3
		INSG	255	0	0	0	2	12	14	49	76	125	72	211
***3	VON FAHRRÄDERN	M	677	0	1	5	13	42	61	130	138	268	149	478
		W	47	0	2	1	1	6	10	10	7	17	4	31
		INSG	724	0	3	6	14	48	71	140	145	285	153	509
3**3		M	387	0	1	4	7	23	35	78	85	163	80	278
		W	36	0	2	1	1	5	9	6	4	10	4	23
		INSG	423	0	3	5	8	28	44	84	89	173	84	301
4**3		M	342	0	0	1	6	20	27	67	63	130	90	247
		W	12	0	0	0	0	1	1	5	3	8	0	9
		INSG	354	0	0	1	6	21	28	72	66	138	90	256
***4	VON SCHUSSWAFFEN	M	21	0	0	0	0	0	0	2	7	9	3	12
		W	2	0	0	0	0	0	0	0	1	1	1	2
		INSG	23	0	0	0	0	0	0	2	8	10	4	14
3**4		M	8	0	0	0	0	0	0	1	4	5	1	6
		W	0	0	0	0	0	0	0	0	0	0	0	0
		INSG	8	0	0	0	0	0	0	1	4	5	1	6
4**4		M	13	0	0	0	0	0	0	1	3	4	2	6
		W	2	0	0	0	0	0	0	0	1	1	1	2
		INSG	15	0	0	0	0	0	0	1	4	5	3	8

SCHL. ZAHL DER TAT	S T R A F T A T	TATVER- DAECH- TIGE INSGES.	--- 21 BIS 23	--- 23 UNTER 25	16	17	E R W A C H S E N E INSGES. SPALTEN	25 --	30 B I S	40 U N T E R	21 J A H R E --	50 MEHR JAHRE	60 U. INSGES. SPALTEN 18 - 23	---
1	2	3	4	16	17	18	19	20	21	22	23	24		
***2	VON MOPEDS, KRAFTRÄDERN DTO.	M	419	28	9	37	12	15	7	4	0	75		
		W	12	0	0	0	1	1	1	0	0	3		
		INSG	431	28	9	37	13	16	8	4	0	78		
3**2		M	216	12	8	20	4	6	3	2	0	35		
		W	7	0	0	0	0	1	0	0	0	1		
		INSG	223	12	8	20	4	7	3	2	0	36		
4**2		M	250	16	3	19	8	9	4	2	0	42		
		W	5	0	0	0	1	0	1	0	0	2		
		INSG	255	16	3	19	9	9	5	2	0	44		
***3	VON FAHRRÄDERN	M	677	52	32	84	43	32	25	13	2	199		
		W	47	5	2	7	2	6	0	0	1	16		
		INSG	724	57	34	91	45	38	25	13	3	215		
3**3		M	387	29	12	41	22	15	18	12	1	109		
		W	36	3	1	4	2	6	0	0	1	13		
		INSG	423	32	13	45	24	21	18	12	2	122		
4**3		M	342	26	20	46	23	17	7	1	1	95		
		W	12	2	1	3	0	0	0	0	0	3		
		INSG	354	28	21	49	23	17	7	1	1	98		
***4	VON SCHUSSWAFFEN	M	21	3	2	5	2	2	0	0	0	9		
		W	2	0	0	0	0	0	0	0	0	0		
		INSG	23	3	2	5	2	2	0	0	0	9		
3**4		M	8	2	0	2	0	0	0	0	0	2		
		W	0	0	0	0	0	0	0	0	0	0		
		INSG	8	2	0	2	0	0	0	0	0	2		
4**4		M	13	1	2	3	2	2	0	0	0	7		
		W	2	0	0	0	0	0	0	0	0	0		
		INSG	15	1	2	3	2	2	0	0	0	7		

SCHL.	TATVER-	KINDER						JUGENDLICHE			HERANW.		INSGES.	
ZAHL	DAECH-	6	8	10	12	14	16	18	11	12	13	14	15	
DER	TIGE	B I S	U N T E R						SPALTEN -	BIS UNTER	SPALTEN	BIS UNT.	10+13	
TAT	INSGES.	6 J.	8	10	12	14	16	18	5 BIS 9	16	18	11 + 12	21	+14
1	2	3	4	5	6	7	8	9	10	11	12	13	14	15
***5 VON UNBAREN ZAHLUNGSMITTEL	M	134	0	0	0	1	3	4	4	4	8	12	25	41
	W	52	0	0	0	0	0	0	0	6	5	11	12	23
	INSG	186	0	0	0	1	3	4	10	13	23	37	64	
3**5	M	106	0	0	0	1	2	3	3	6	9	20	32	
	W	48	0	0	0	0	0	0	6	3	9	12	21	
	INSG	154	0	0	0	1	2	3	9	9	18	32	53	
4**5	M	30	0	0	0	0	1	1	1	2	3	6	10	
	W	5	0	0	0	0	0	0	0	2	2	0	2	
	INSG	35	0	0	0	0	1	1	1	4	5	6	12	
***7 VON/AUS AUTOMATEN	M	185	0	0	0	1	11	12	24	27	51	38	101	
	W	19	0	0	2	1	0	3	1	3	4	0	7	
	INSG	204	0	0	2	2	11	15	25	30	55	38	108	
3**7	M	28	0	0	0	0	0	0	3	4	7	5	12	
	W	5	0	0	0	0	0	0	0	0	0	0	0	
	INSG	33	0	0	0	0	0	0	3	4	7	5	12	
4**7	M	158	0	0	0	1	11	12	22	23	45	33	90	
	W	14	0	0	2	1	0	3	1	3	4	0	7	
	INSG	172	0	0	2	2	11	15	23	26	49	33	97	
***8 VON ANTIQUITÄTEN, KUNST- UND SAKRALEN GEGENSTÄNDEN	M	12	0	0	0	0	0	0	1	0	1	1	2	
	W	1	0	0	0	0	0	0	0	0	0	0	0	
	INSG	13	0	0	0	0	0	0	1	0	1	1	2	
3**8	M	4	0	0	0	0	0	0	0	0	0	1	1	
	W	0	0	0	0	0	0	0	0	0	0	0	0	
	INSG	4	0	0	0	0	0	0	0	0	0	1	1	
4**8	M	8	0	0	0	0	0	0	1	0	1	0	1	
	W	1	0	0	0	0	0	0	0	0	0	0	0	
	INSG	9	0	0	0	0	0	0	1	0	1	0	1	

SCHL. ZAHL DER TAT	S T R A F T A T	TATVER- DAECH- TIGE INSGES.	---	21	23	ER W A C H S E N E INSGES.	25	30	AB 21 S P A L T E N --	40	J A H R E U N T E R --	50	60 U. M E H R J A H R E	INSGES. S P A L T E N 18 - 23
1	2	3	4	16	17	18	19	20	21	22	23	24		
***5	VON UNBAREN ZAHLUNGSMITTEL	M	134	11	11	22	30	22	10	5	4	93		
		W	52	6	1	7	6	10	4	0	2	29		
		INSG	186	17	12	29	36	32	14	5	6	122		
3**5		M	106	11	8	19	22	15	10	5	3	74		
		W	48	6	1	7	6	10	3	0	1	27		
		INSG	154	17	9	26	28	25	13	5	4	101		
4**5		M	30	0	4	4	8	7	0	0	1	20		
		W	5	0	0	0	1	0	1	0	1	3		
		INSG	35	0	4	4	9	7	1	0	2	23		
***7	VON/AUS AUTOMATEN	M	185	16	10	26	24	18	12	1	3	84		
		W	19	3	2	5	3	2	2	0	0	12		
		INSG	204	19	12	31	27	20	14	1	3	96		
3**7		M	28	2	0	2	3	6	3	1	1	16		
		W	5	0	0	0	1	2	2	0	0	5		
		INSG	33	2	0	2	4	8	5	1	1	21		
4**7		M	158	14	10	24	21	12	9	0	2	68		
		W	14	3	2	5	2	0	0	0	0	7		
		INSG	172	17	12	29	23	12	9	0	2	75		
***8	VON ANTIQUITÄTEN, KUNST- UND SAKRALEN GEGENSTÄNDEN	M	12	0	1	1	3	2	3	0	1	10		
		W	1	0	0	0	0	0	0	1	0	1		
		INSG	13	0	1	1	3	2	3	1	1	11		
3**8		M	4	0	0	0	0	0	2	0	1	3		
		W	0	0	0	0	0	0	0	0	0	0		
		INSG	4	0	0	0	0	0	2	0	1	3		
4**8		M	8	0	1	1	3	2	1	0	0	7		
		W	1	0	0	0	0	0	0	1	0	1		
		INSG	9	0	1	1	3	2	1	1	0	8		

SCHL. ZAHL DER TAT	S T R A F T A T	TATVER- DAECH- TIGE INSGES.	--- 21 BIS 23	--- 23 UNTER 25	--- 23 INSGES.	--- 23 INSGES.	--- 23 INSGES.	--- 23 INSGES.	--- 23 INSGES.	--- 23 INSGES.	--- 23 INSGES.	--- 23 INSGES.
1	2	3	4	16	17	18	19	20	21	22	23	24
5000	VERMÖGENS-U.FÄLSCHUNGSDEL.	M	11317	855	884	1739	1551	2533	1940	995	368	9126
		W	4690	416	312	728	555	1028	833	388	155	3687
		INSG	16007	1271	1196	2467	2106	3561	2773	1383	523	12813
5100	BETRUG 263,263A, 264,264A, 265, 265A, 265B	M	8871	715	736	1451	1252	1940	1456	695	253	7047
		W	3855	362	278	640	461	821	652	302	106	2982
		INSG	12726	1077	1014	2091	1713	2761	2108	997	359	10029
5110	DAV. WAREN-U.WARENKREDITBE- TRUG	M	1582	142	170	312	287	360	242	103	37	1341
		W	566	71	55	126	84	150	77	33	12	482
		INSG	2148	213	225	438	371	510	319	136	49	1823
5111	DAV.BETR.ERLANGEN VON KFZ	M	47	1	4	5	13	15	6	4	0	43
		W	5	1	0	1	2	1	0	0	1	5
		INSG	52	2	4	6	15	16	6	4	1	48
5112	DAV.SONST.WARENKREDITBETR. 263 STGB	M	1131	104	122	226	187	243	186	79	32	953
		W	403	51	37	88	59	102	60	25	9	343
		INSG	1534	155	159	314	246	345	246	104	41	1296
5113	DAV. WARENBETRUG	M	463	41	51	92	100	116	60	23	5	396
		W	175	21	21	42	25	49	20	8	2	146
		INSG	638	62	72	134	125	165	80	31	7	542
5120	DAV. GRUNDST. -U. BAUBETRUG	M	10	0	0	0	1	6	0	2	0	9
		W	4	0	0	0	1	0	1	1	1	4
		INSG	14	0	0	0	2	6	1	3	1	13
5130	DAV.KAUTIONS-U.BETEILIGGS- BETRUG	M	24	1	0	1	4	8	9	2	0	24
		W	10	0	0	0	0	3	0	5	0	8
		INSG	34	1	0	1	4	11	9	7	0	32
5131	DAV. PROSPEKTBETRUG 264A STGB	M	13	0	0	0	2	5	4	2	0	13
		W	1	0	0	0	0	1	0	0	0	1
		INSG	14	0	0	0	2	6	4	2	0	14

SCHL. ZAHLE DER TAT		TATVER- ---			E R W A C H S E N E A B 21 J A H R E						---	
1	2	3	4	16	17	18	19	20	21	22	23	24
DAECH- TIGE INSGES.	BIS UNTER	21 23	25	INSGES.	25	30	40	50	60 U. MEHR JAHRE	INSGES.	18 - 23	
5132 DAV. ANLAGENBETRUG 263 STGB	M	7	0	0	0	1	2	4	0	0	7	
	W	3	0	0	0	0	0	0	3	0	3	
	INSG	10	0	0	0	1	2	4	3	0	10	
5134 DAV. BETEILIGUNGSBETRUG 63 STGB	M	0	0	0	0	0	0	0	0	0	0	
	W	3	0	0	0	0	1	0	2	0	3	
	INSG	3	0	0	0	0	1	0	2	0	3	
5135 DAV. KAUTIONSBETRUG 263 STGB	M	3	0	0	0	0	1	2	0	0	3	
	W	1	0	0	0	0	1	0	0	0	1	
	INSG	4	0	0	0	0	2	2	0	0	4	
5136 DAV. UMSCHULDUNGSBETRUG 263 STGB	M	2	1	0	1	1	0	0	0	0	2	
	W	2	0	0	0	0	0	0	0	0	0	
	INSG	4	1	0	1	1	0	0	0	0	2	
5140 DAV. GELDKREDITBETRUG	M	91	6	10	16	11	24	22	7	4	84	
	W	16	2	4	6	1	3	3	1	0	14	
	INSG	107	8	14	22	12	27	25	8	4	98	
5141 DAV. KREDITBETRUG GEM.265B	M	7	0	0	0	1	4	1	0	1	7	
	W	0	0	0	0	0	0	0	0	0	0	
	INSG	7	0	0	0	1	4	1	0	1	7	
5142 DAV. SUBVENTIONS- BETRUG 264	M	10	0	0	0	0	1	5	4	0	10	
	W	3	0	1	1	0	2	0	0	0	3	
	INSG	13	0	1	1	0	3	5	4	0	13	
5143 DAV. KREDITBETRUG 263	M	74	6	10	16	10	19	17	3	2	67	
	W	13	2	3	5	1	1	3	1	0	11	
	INSG	87	8	13	21	11	20	20	4	2	78	
5144 DAV. WECHSELBETRUG 263	M	2	0	0	0	0	1	0	0	1	2	
	W	0	0	0	0	0	0	0	0	0	0	
	INSG	2	0	0	0	0	1	0	0	1	2	

SCHL.	Z A H L	S T R A F T A T	TATVER-	---	6	KINDER	8	10	12	INSGES.	14	JUGENDLICHE	16	INSGES.	18	HERANW.	INSGES.
DER			DAECH-	--	B I S	U N T E R				-- SPALTEN -	BIS	U N T E R	-	SPALTEN	BIS	U N T E R	10+13
TAT			INSGES.	6 J.	8	10	12	14	5	BIS 9	16	18	11 + 12	21		+14	
1	2	3	4	5	6	7	8	9	10	11	12	13	14	15			
5150	DAV. ERSCHLEICHEN VON LEISTUNGEN 265A	M	2691	0	0	1	4	16	21	102	303	405	648	1074			
		W	1414	0	0	0	3	13	16	98	161	259	295	570			
		INSG	4105	0	0	1	7	29	37	200	464	664	943	1644			
5160	BETRUG M.RECHTSWIDRIG ERL. UNBARER ZAHLUNGSMITTEL DAV.	M	421	0	0	0	0	1	1	15	24	39	89	129			
		W	160	0	0	0	0	0	0	7	7	14	40	54			
		INSG	581	0	0	0	0	1	1	22	31	53	129	183			
5161	SCHECKS	M	5	0	0	0	0	0	0	0	0	0	0	0			
		W	2	0	0	0	0	0	0	0	1	1	1	2			
		INSG	7	0	0	0	0	0	0	0	1	1	1	2			
5162	DEBITKARTEN OHNE PIN	M	199	0	0	0	0	0	0	2	7	9	48	57			
		W	72	0	0	0	0	0	0	1	2	3	22	25			
		INSG	271	0	0	0	0	0	0	3	9	12	70	82			
5163	DEBITKARTEN MIT PIN	M	121	0	0	0	0	0	0	6	11	17	27	44			
		W	48	0	0	0	0	0	0	3	2	5	10	15			
		INSG	169	0	0	0	0	0	0	9	13	22	37	59			
5164	KREDITKARTEN	M	136	0	0	0	0	1	1	9	6	15	34	50			
		W	50	0	0	0	0	0	0	2	2	4	11	15			
		INSG	186	0	0	0	0	1	1	11	8	19	45	65			
5165	DATEN VON ZAHLUNGSKARTEN	M	6	0	0	0	0	0	0	0	0	0	1	1			
		W	4	0	0	0	0	0	0	0	0	0	0	0			
		INSG	10	0	0	0	0	0	0	0	0	0	1	1			
5169	SONST. UNBARE ZAHLUNGSMITT.	M	25	0	0	0	0	0	0	0	0	0	1	1			
		W	2	0	0	0	0	0	0	1	0	1	1	2			
		INSG	27	0	0	0	0	0	0	1	0	1	2	3			
5170	DAV. SONST. BETRUG 263 STGB	M	4718	8	0	0	0	7	15	30	75	105	398	518			
		W	1875	0	0	0	1	3	4	13	35	48	159	211			
		INSG	6593	8	0	0	1	10	19	43	110	153	557	729			

SCHL.	TATVER-		E R W A C H S E N E		A B		21		J A H R E		---	
ZAHL	S T R A F T A T	DAECH-	21	23	INSGES.	25	30	40	50	60 U.	INSGES.	
DER		TIGE	BIS	UNTER	SPALTEN	--	B I S	U N T E R	--	MEHR	SPALTEN	
TAT		INSGES.	23	25	16 + 17	30	40	50	60	JAHRE	18 - 23	
1	2	3	4	16	17	18	19	20	21	22	23	24
5150	DAV. ERSCHLEICHEN VON LEISTUNGEN 265A	M	2691	306	239	545	336	348	237	104	47	1617
		W	1414	138	105	243	147	198	154	63	39	844
		INSG	4105	444	344	788	483	546	391	167	86	2461
5160	BETRUG M.RECHTSWIDRIG ERL. UNBARER ZAHLUNGSMITTEL DAV.	M	421	60	48	108	76	68	28	9	3	292
		W	160	23	17	40	17	27	16	1	5	106
		INSG	581	83	65	148	93	95	44	10	8	398
5161	SCHECKS	M	5	1	2	3	0	2	0	0	0	5
		W	2	0	0	0	0	0	0	0	0	0
		INSG	7	1	2	3	0	2	0	0	0	5
5162	DEBITKARTEN OHNE PIN	M	199	35	27	62	37	29	11	2	1	142
		W	72	14	8	22	11	7	3	0	4	47
		INSG	271	49	35	84	48	36	14	2	5	189
5163	DEBITKARTEN MIT PIN	M	121	13	8	21	24	17	11	3	1	77
		W	48	5	6	11	4	10	7	0	1	33
		INSG	169	18	14	32	28	27	18	3	2	110
5164	KREDITKARTEN	M	136	20	13	33	22	21	8	2	0	86
		W	50	8	4	12	5	11	6	1	0	35
		INSG	186	28	17	45	27	32	14	3	0	121
5165	DATEN VON ZAHLUNGSKARTEN	M	6	2	0	2	0	1	0	2	0	5
		W	4	0	1	1	0	1	2	0	0	4
		INSG	10	2	1	3	0	2	2	2	0	9
5169	SONST. UNBARE ZAHLUNGSMITT.	M	25	1	7	8	5	8	1	1	1	24
		W	2	0	0	0	0	0	0	0	0	0
		INSG	27	1	7	8	5	8	1	1	1	24
5170	DAV. SONST. BETRUG 263 STGB	M	4718	284	353	637	642	1277	987	486	171	4200
		W	1875	162	112	274	242	473	420	202	53	1664
		INSG	6593	446	465	911	884	1750	1407	688	224	5864

SCHL. ZAHL DER TAT	S T R A F T A T	TATVER- DAECH- TIGE INSGES.	--- -- 6 J.	6 B I S 8	KINDER 8 U N T E R 10	10 12	12 14	--- -- 5 BIS 9	--- -- 14	JUGENDLICHE 16 UNTER 18	--- -- 11 + 12	HERANW. 18 BIS UNT. 21	INSGES. SPALTEN 10+13 +14	
1	2	3	4	5	6	7	8	9	10	11	12	13	14	15
5171	DAR. LEISTUNGSBETRUG	M	185	0	0	0	0	1	1	2	7	9	11	21
		W	61	0	0	0	0	1	1	2	1	3	3	7
		INSG	246	0	0	0	0	2	2	4	8	12	14	28
5172	DAR. LEISTUNGSKREDITBETRUG	M	218	0	0	0	0	0	0	0	1	1	13	14
		W	92	0	0	0	0	0	0	0	3	3	6	9
		INSG	310	0	0	0	0	0	0	0	4	4	19	23
5173	DAR. ARBEITSVERMITTL.-BETR.	M	7	0	0	0	0	0	0	0	0	0	0	0
		W	1	0	0	0	0	0	0	0	0	0	0	0
		INSG	8	0	0	0	0	0	0	0	0	0	0	0
5174	DAR. BETRUG Z.NACHTEIL VON VERSICHERUNGEN 263, 265	M	139	0	0	0	0	0	0	2	0	2	14	16
		W	38	0	0	0	0	0	0	0	0	0	1	1
		INSG	177	0	0	0	0	0	0	2	0	2	15	17
5175	DAR. COMPUTERBETRUG 263A STGB	M	136	2	0	0	0	1	3	5	6	11	25	39
		W	35	0	0	0	0	0	0	0	4	4	2	6
		INSG	171	2	0	0	0	1	3	5	10	15	27	45
5176	DAR. PROVISIONSBETRUG	M	14	0	0	0	0	0	0	0	0	0	2	2
		W	2	0	0	0	0	0	0	0	0	0	0	0
		INSG	16	0	0	0	0	0	0	0	0	0	2	2
5177	DAR.BETR.Z.NACHT.V.SOZVERS. U.SOZIALVERSICHERUNGSTRÄG.	M	495	0	0	0	0	0	0	0	1	1	33	34
		W	178	0	0	0	0	0	0	0	1	1	8	9
		INSG	673	0	0	0	0	0	0	0	2	2	41	43
5178	DAR. SOZIALLEISTUNGSBETRUG	M	25	0	0	0	0	0	0	0	1	1	0	1
		W	26	0	0	0	0	0	0	0	0	0	3	3
		INSG	51	0	0	0	0	0	0	0	1	1	3	4
5179	DAR. BETRUG M. ZUGANGSBER. ZU KOMMUNIK. DIENSTEN	M	59	0	0	0	0	0	0	2	1	3	9	12
		W	14	0	0	0	0	0	0	0	0	0	0	0
		INSG	73	0	0	0	0	0	0	2	1	3	9	12

SCHL. ZAHL DER TAT		TATVER- ---			E R W A C H S E N E A B 21 J A H R E						---	
S T R A F T A T		DAECH-	BIS	UNTER	INSGES.	SPALTEN --	B I S	U N T E R	--	MEHR	SPALTEN	INSGES.
		INSGES.	23	25	16 + 17	30	40	50	60	60 U.	JAHRE	18 - 23
1	2	3	4	16	17	18	19	20	21	22	23	24
5171	DAR. LEISTUNGSBETRUG	M	185	10	13	23	19	55	47	16	4	164
		W	61	3	2	5	9	18	14	8	0	54
		INSG	246	13	15	28	28	73	61	24	4	218
5172	DAR. LEISTUNGSKREDITBETRUG	M	218	7	9	16	29	67	48	34	10	204
		W	92	7	3	10	13	21	25	12	2	83
		INSG	310	14	12	26	42	88	73	46	12	287
5173	DAR. ARBEITSVERMITTL.-BETR.	M	7	0	0	0	0	1	3	1	2	7
		W	1	0	0	0	0	1	0	0	0	1
		INSG	8	0	0	0	0	2	3	1	2	8
5174	DAR. BETRUG Z.NACHTEIL VON VERSICHERUNGEN 263, 265	M	139	11	9	20	18	49	22	9	5	123
		W	38	2	2	4	7	12	11	1	2	37
		INSG	177	13	11	24	25	61	33	10	7	160
5175	DAR. COMPUTERBETRUG 263A STGB	M	136	5	17	22	21	29	15	8	2	97
		W	35	1	4	5	1	12	7	2	2	29
		INSG	171	6	21	27	22	41	22	10	4	126
5176	DAR. PROVISIONSBETRUG	M	14	0	2	2	2	3	4	1	0	12
		W	2	0	0	0	0	0	2	0	0	2
		INSG	16	0	2	2	2	3	6	1	0	14
5177	DAR.BETR.Z.NACHT.V.SOZVERS. U.SOZIALVERSICHERUNGSTRÄG.	M	495	31	32	63	72	133	116	68	9	461
		W	178	6	6	12	23	49	47	36	2	169
		INSG	673	37	38	75	95	182	163	104	11	630
5178	DAR. SOZIALLEISTUNGSBETRUG	M	25	1	3	4	4	10	3	3	0	24
		W	26	1	1	2	2	10	5	4	0	23
		INSG	51	2	4	6	6	20	8	7	0	47
5179	DAR. BETRUG M. ZUGANGSBER. ZU KOMMUNIK. DIENSTEN	M	59	4	7	11	12	14	7	3	0	47
		W	14	2	2	4	4	3	3	0	0	14
		INSG	73	6	9	15	16	17	10	3	0	61

SCHL.	TATVER-		E R W A C H S E N E		A B		J A H R E					
ZAHL	S T R A F T A T	DAECH-	21	23	INSGES.	25	30	40	50	60 U.	INSGES.	
DER		TIGE	BIS	UNTER	SPALTEN	--	B I S	U N T E R	--	MEHR	SPALTEN	
TAT		INSGES.	23	25	16 + 17	30	40	50	60	JAHRE	18 - 23	
1	2	3	4	16	17	18	19	20	21	22	23	24
5181	DAR. ABRECHNUNGSBETRUG	M	23	0	1	1	2	6	7	4	0	20
		W	4	1	0	1	0	1	1	1	0	4
		INSG	27	1	1	2	2	7	8	5	0	24
5182	DAR. EINMIETEBETRUG	M	270	16	20	36	46	86	61	16	6	251
		W	128	16	11	27	21	29	17	8	5	107
		INSG	398	32	31	63	67	115	78	24	11	358
5183	DAR. KONTOERÖFFNUNGS- UND ÜBERWEISUNGSBETRUG	M	42	4	4	8	5	11	9	1	1	35
		W	13	1	0	1	4	1	4	1	0	11
		INSG	55	5	4	9	9	12	13	2	1	46
5184	DAR. ZECHEBETRUG	M	131	7	4	11	11	45	31	13	7	118
		W	22	1	0	1	2	4	10	2	1	20
		INSG	153	8	4	12	13	49	41	15	8	138
5188	KREDITVERMITLUNGSBETRUG	M	3	0	1	1	0	0	1	0	1	3
		W	1	0	0	0	0	0	1	0	0	1
		INSG	4	0	1	1	0	0	2	0	1	4
5189	DAR. SONST.WEIT.BETRUGSART.	M	3207	201	253	454	435	844	656	320	128	2837
		W	1313	128	84	212	164	322	285	130	40	1153
		INSG	4520	329	337	666	599	1166	941	450	168	3990
5200	VERUNTREUUNG 266,266A, 266B	M	897	43	46	89	87	235	231	129	49	820
		W	338	21	21	42	45	84	63	38	20	292
		INSG	1235	64	67	131	132	319	294	167	69	1112
5210	DAV. UNTREUE 266 STGB	M	171	2	1	3	7	30	65	46	17	168
		W	58	2	2	4	3	15	19	11	5	57
		INSG	229	4	3	7	10	45	84	57	22	225
5211	DAR.UNTREUE B.KAPITALGESCH.	M	2	0	0	0	0	1	1	0	0	2
		W	1	1	0	1	0	0	0	0	0	1
		INSG	3	1	0	1	0	1	1	0	0	3

SCHL. ZAHL DER TAT	S T R A F T A T	TATVER- DAECH- TIGE INSGES.	--- 6 J.	B I S 8	K I N D E R 8 10 12	10 12	12 14	--- INSGES. 5 BIS 9	--- 14 16	JUGENDLICHE BIS UNTER 16 18	--- INSGES. 11 + 12	HERANW. BIS UNT. 18 21	INSGES. SPALTEN 10+13 +14	
1	2	3	4	5	6	7	8	9	10	11	12	13	14	15
5220	DAV.VORENTH. U. VERUNTREUEN V. ARBEITSENTGELT	M W INSG	496 143 639	0 0 0	0 0 0	0 0 0	0 0 0	0 0 0	0 0 0	0 0 0	0 0 0	0 0 0	1 5 6	1 5 6
5230	DAV. MISSBRAUCH V.SCHECK U. KREDITKARTEN 266B	M W INSG	248 138 386	0 0 0	0 0 0	0 0 0	0 0 0	0 0 0	0 0 0	1 3 4	6 9 15	7 12 19	66 28 94	73 40 113
5300	UNTERSCHLAGUNG, 246, 247, 248A	M W INSG	1304 462 1766	0 0 0	1 0 1	0 0 0	1 0 1	9 3 12	11 3 14	43 10 53	34 18 52	77 28 105	123 67 190	211 98 309
5310	DAR. UNTERSCHLAGUNG V. KFZ	M W INSG	184 38 222	0 0 0	0 0 0	0 0 0	0 0 0	2 0 2	2 0 2	3 2 5	1 1 2	4 3 7	12 1 13	18 4 22
5400	URKUNDENFÄLSCHUNG 267-271, 273-279, 281	M W INSG	825 176 1001	1 0 1	0 0 0	0 0 0	0 0 0	3 1 4	4 1 5	28 2 30	43 5 48	71 7 78	105 16 121	180 24 204
5410	DAR. FÄLSCHG. TECHN.AUFZ.N. 268	M W INSG	18 0 18	0 0 0	0 0 0	0 0 0	0 0 0	0 0 0	0 0 0	0 0 0	0 0 0	0 0 0	1 0 1	1 0 1
5420	DAR. FÄLSCHG. Z.ERLANG. V. BTM.	M W INSG	2 2 4	0 0 0	0 0 0	0 0 0	0 0 0	0 0 0	0 0 0	0 0 0	0 0 0	0 0 0	0 1 1	0 1 1
5500	GELD-U. WERTZEICHENFÄLSCHUNG 146-149, 151, 152A	M W INSG	67 13 80	0 0 0	0 0 0	0 0 0	0 0 0	0 0 0	0 0 0	1 1 2	7 1 8	8 2 10	8 0 8	16 2 18
5510	DAR. GELD-U. WERTZ. FÄLSCHUNG EINSCHL. VORBER. 146, 148, 149	M W INSG	11 1 12	0 0 0	0 0 0	0 0 0	0 0 0	0 0 0	0 0 0	1 0 1	1 0 1	2 0 2	1 0 1	3 0 3

P O L I Z E I L I C H E K R I M I N A L S T A T I S T I K
 AUFGLIEDERUNG DER TATVERDAECHTIGEN NACH ALTER UND GESCHLECHT

SCHL. ZAHL DER TAT		TATVER- ---			E R W A C H S E N E A B 21 J A H R E						---	
S T R A F T A T		DAECH-	BIS	UNTER	INSGES.	SPALTEN	--	B I S	U N T E R	--	MEHR	INSGES.
		TIGE			16 + 17	30	40	50	60	60 U.	JAHRE	SPALTEN
		INSGES.	23	25	16 + 17	30	40	50	60	JAHRE	18 - 23	
1	2	3	4	16	17	18	19	20	21	22	23	24
5220	DAV.VORENTH. U. VERUNTREUEN V. ARBEITSENTGELT	M	496	5	11	16	38	166	158	84	33	495
		W	143	0	4	4	21	43	36	22	12	138
		INSG	639	5	15	20	59	209	194	106	45	633
5230	DAV. MISSBRAUCH V.SCHECK U. KREDITKARTEN 266B	M	248	36	34	70	42	41	20	2	0	175
		W	138	19	15	34	21	26	8	6	3	98
		INSG	386	55	49	104	63	67	28	8	3	273
5300	UNTERSCHLAGUNG, 246, 247, 248A	M	1304	97	100	197	207	309	208	122	50	1093
		W	462	38	22	60	49	112	89	33	21	364
		INSG	1766	135	122	257	256	421	297	155	71	1457
5310	DAR. UNTERSCHLAGUNG V. KFZ	M	184	9	9	18	42	53	32	15	6	166
		W	38	5	1	6	4	9	8	4	3	34
		INSG	222	14	10	24	46	62	40	19	9	200
5400	URKUNDENFÄLSCHUNG 267-271, 273-279, 281	M	825	65	75	140	113	185	124	55	28	645
		W	176	13	8	21	22	38	42	21	8	152
		INSG	1001	78	83	161	135	223	166	76	36	797
5410	DAR. FÄLSCHG. TECHN. AUFZN. 268	M	18	0	2	2	0	8	6	1	0	17
		W	0	0	0	0	0	0	0	0	0	0
		INSG	18	0	2	2	0	8	6	1	0	17
5420	DAR. FÄLSCHG. Z. ERLANG. V. BTM.	M	2	0	0	0	2	0	0	0	0	2
		W	2	1	0	1	0	0	0	0	0	1
		INSG	4	1	0	1	2	0	0	0	0	3
5500	GELD-U. WERTZEICHENFÄLSCHUNG 146-149, 151, 152A	M	67	3	6	9	13	17	9	3	0	51
		W	13	0	1	1	0	3	3	3	1	11
		INSG	80	3	7	10	13	20	12	6	1	62
5510	DAR. GELD-U. WERTZ. FÄLSCHUNG EINSCHL. VORBER. 146, 148, 149	M	11	1	3	4	3	1	0	0	0	8
		W	1	0	1	1	0	0	0	0	0	1
		INSG	12	1	4	5	3	1	0	0	0	9

SCHL. ZAHL DER TAT	S T R A F T A T	TATVER- DAECH- TIGE INSGES.	---	6 J.	B I S 8	KINDER 8 U N T E R 10	10 12	12 14	---	---	JUGENDLICHE 14 BIS 16	16 18	---	HERANW. 18 BIS 21	INSGES. SPALTEN UNT. 10+13 +14
1	2	3	4	5	6	7	8	9	10	11	12	13	14	15	
5520	DAR. INVERKEHRBRINGEN VON FALSCHGELD 147	M	52	0	0	0	0	0	0	0	6	6	6	12	
		W	10	0	0	0	0	0	0	0	0	0	0	0	
		INSG	62	0	0	0	0	0	0	0	6	6	6	12	
5530	DAR. FÄLSCH. V. ZAHLUNGSKARTEN U. VORDR. FÜR SCHECKS 152A N	M	5	0	0	0	0	0	0	0	0	0	1	1	
		W	0	0	0	0	0	0	0	0	0	0	0	0	
		INSG	5	0	0	0	0	0	0	0	0	0	1	1	
5532	NACHM. FALSCHER ZAHLUNGSK. O. VORDRUCKE FÜR SCHECKS	M	5	0	0	0	0	0	0	0	0	0	1	1	
		W	0	0	0	0	0	0	0	0	0	0	0	0	
		INSG	5	0	0	0	0	0	0	0	0	0	1	1	
5600	INSOLVENZSTRAFTATEN 283 - 283D STGB	M	139	0	0	0	0	0	0	0	0	0	1	1	
		W	37	0	0	0	0	0	0	0	0	0	0	0	
		INSG	176	0	0	0	0	0	0	0	0	0	1	1	
5610	DAV. BANKROTT 283	M	84	0	0	0	0	0	0	0	0	0	1	1	
		W	20	0	0	0	0	0	0	0	0	0	0	0	
		INSG	104	0	0	0	0	0	0	0	0	0	1	1	
5630	DAV. VERLETZUNG DER BUCH- FÜHRUNGSPFLICHT, 283B STGB	M	51	0	0	0	0	0	0	0	0	0	0	0	
		W	11	0	0	0	0	0	0	0	0	0	0	0	
		INSG	62	0	0	0	0	0	0	0	0	0	0	0	
5640	DAV. GLÄUBIGERBEGÜNSTIGUNG 283C STGB	M	8	0	0	0	0	0	0	0	0	0	0	0	
		W	5	0	0	0	0	0	0	0	0	0	0	0	
		INSG	13	0	0	0	0	0	0	0	0	0	0	0	
5650	DAV. SCHULDNERBEGÜNSTIGUNG 283D STGB	M	0	0	0	0	0	0	0	0	0	0	0	0	
		W	2	0	0	0	0	0	0	0	0	0	0	0	
		INSG	2	0	0	0	0	0	0	0	0	0	0	0	
6000	SONST. STRAFTATBEST. GEM. STGB	M	14168	20	37	72	158	494	781	1250	1449	2699	1880	5360	
		W	3186	6	7	19	32	150	214	272	240	512	305	1031	
		INSG	17354	26	44	91	190	644	995	1522	1689	3211	2185	6391	

SCHL. ZAHL DER TAT		TATVER- ---			E R W A C H S E N E A B 21 J A H R E						---	
S T R A F T A T		DAECH-	BIS	UNTER	INSGES.	SPALTEN	--	B I S	U N T E R	--	MEHR	SPALTEN
		INSGES.	23	25	16 + 17	30	40	50	60	60 U.	INSGES.	
1	2	3	4	16	17	18	19	20	21	22	23	24
5520	DAR. INVERKEHRBRINGEN VON FALSCHGELD 147	M	52	2	3	5	9	14	9	3	0	40
		W	10	0	0	0	0	3	3	3	1	10
		INSG	62	2	3	5	9	17	12	6	1	50
5530	DAR. FÄLSCH. V. ZAHLUNGSKARTEN U. VORDR. FÜR SCHECKS 152A N	M	5	1	0	1	1	2	0	0	0	4
		W	0	0	0	0	0	0	0	0	0	0
		INSG	5	1	0	1	1	2	0	0	0	4
5532	NACHM. FALSCHER ZAHLUNGSK. O. VORDRUCKE FÜR SCHECKS	M	5	1	0	1	1	2	0	0	0	4
		W	0	0	0	0	0	0	0	0	0	0
		INSG	5	1	0	1	1	2	0	0	0	4
5600	INSOLVENZSTRAFTATEN 283 - 283D STGB	M	139	1	2	3	6	35	45	40	9	138
		W	37	1	0	1	4	11	10	7	4	37
		INSG	176	2	2	4	10	46	55	47	13	175
5610	DAV. BANKROTT 283	M	84	0	1	1	3	20	29	28	2	83
		W	20	1	0	1	3	6	4	4	2	20
		INSG	104	1	1	2	6	26	33	32	4	103
5630	DAV. VERLETZUNG DER BUCH-FÜHRUNGSPFLICHT, 283B STGB	M	51	1	1	2	3	14	18	11	3	51
		W	11	0	0	0	1	4	5	1	0	11
		INSG	62	1	1	2	4	18	23	12	3	62
5640	DAV. GLÄUBIGERBEGÜNSTIGUNG 283C STGB	M	8	0	0	0	0	2	1	1	4	8
		W	5	0	0	0	0	1	1	1	2	5
		INSG	13	0	0	0	0	3	2	2	6	13
5650	DAV. SCHULDNERBEGÜNSTIGUNG 283D STGB	M	0	0	0	0	0	0	0	0	0	0
		W	2	0	0	0	0	1	0	1	0	2
		INSG	2	0	0	0	0	1	0	1	0	2
6000	SONST. STRAFTATBEST. GEM. STGB	M	14168	886	720	1606	1209	2307	1999	1032	655	8808
		W	3186	143	132	275	250	565	538	288	239	2155
		INSG	17354	1029	852	1881	1459	2872	2537	1320	894	10963

SCHL. ZAHL DER TAT	S T R A F T A T	TATVER- DAECH- TIGE INSGES.	--- 6 J.	B I S	KINDER 8 U N T E R	10 12	12 14	INSGES. 5 BIS 9	--- 14	JUGENDLICHE 16 BIS UNTER	16 18	INSGES. 11 + 12	HERANW. 18 BIS UNT.	INSGES. 10+13 21	SPALTEN 18 +14
1	2	3	4	5	6	7	8	9	10	11	12	13	14	15	
6100	ERPRESSUNG 253	M	165	0	0	0	1	13	14	12	21	33	29	76	
		W	35	0	0	0	1	5	6	5	5	10	6	22	
		INSG	200	0	0	0	2	18	20	17	26	43	35	98	
6200	WIDERST. U.STRAFTATEN GG.D. ÖFF.ORDNG. PARAGR.S.KATALOG	M	3018	1	4	5	10	58	78	228	298	526	449	1053	
		W	595	0	2	1	5	29	37	62	60	122	66	225	
		INSG	3613	1	6	6	15	87	115	290	358	648	515	1278	
6210	WIDERST. GG.D.STAATSGEWALT §§ 111, 113, 114, 120, 121	M	595	0	0	0	0	1	1	11	36	47	88	136	
		W	53	0	0	0	0	1	1	3	3	6	4	11	
		INSG	648	0	0	0	0	2	2	14	39	53	92	147	
6220	HAUSFRIEDENSBRUCH §§123,124	M	1740	1	3	4	7	41	56	174	204	378	235	669	
		W	366	0	0	0	2	23	25	40	47	87	47	159	
		INSG	2106	1	3	4	9	64	81	214	251	465	282	828	
6221	DAV. HAUSFRIEDENSBR. §123	M	1738	1	3	4	7	41	56	174	204	378	235	669	
		W	366	0	0	0	2	23	25	40	47	87	47	159	
		INSG	2104	1	3	4	9	64	81	214	251	465	282	828	
6222	DAV. SCHW. HAUSFRIEDENSBR.	M	2	0	0	0	0	0	0	0	0	0	0	0	
		W	0	0	0	0	0	0	0	0	0	0	0	0	
		INSG	2	0	0	0	0	0	0	0	0	0	0	0	
6230	LANDFRIEDENSBRUCH 125,125A	M	79	0	0	0	0	0	0	4	19	23	33	56	
		W	1	0	0	0	0	0	0	0	0	0	1	1	
		INSG	80	0	0	0	0	0	0	4	19	23	34	57	
6240	VORTÄUSCHEN EINER STRAF- TAT § 145D STGB DARUNTER:	M	353	0	0	0	2	8	10	13	21	34	68	112	
		W	116	0	0	0	1	0	1	9	7	16	16	33	
		INSG	469	0	0	0	3	8	11	22	28	50	84	145	
6241	VORTÄUSCHEN EINES RAUBES	M	14	0	0	0	0	1	1	1	1	2	2	5	
		W	1	0	0	0	0	0	0	0	1	1	0	1	
		INSG	15	0	0	0	0	1	1	1	2	3	2	6	

SCHL. ZAHLE DER TAT		TATVERDAECHTIGE INSGES.			ERWACHSENE AB 21 JAHRE			JAHRE				
1	2	3	4	16	17	18	19	20	21	22	23	24
6100	ERPRESSUNG 253	M	165	14	8	22	21	19	15	8	4	89
		W	35	1	2	3	1	3	3	3	0	13
		INSG	200	15	10	25	22	22	18	11	4	102
6200	WIDERST. U. STRAFTATEN GG.D. ÖFF.ORDNG. PARAGR.S.KATALOG	M	3018	222	181	403	294	499	440	221	108	1965
		W	595	39	28	67	55	91	96	37	24	370
		INSG	3613	261	209	470	349	590	536	258	132	2335
6210	WIDERST. GG.D.STAATSGEWALT §§ 111, 113, 114, 120, 121	M	595	71	50	121	92	109	84	37	16	459
		W	53	3	1	4	8	15	13	2	0	42
		INSG	648	74	51	125	100	124	97	39	16	501
6220	HAUSFRIEDENSBRUCH §§123,124	M	1740	97	90	187	127	297	268	123	69	1071
		W	366	19	17	36	32	54	47	22	16	207
		INSG	2106	116	107	223	159	351	315	145	85	1278
6221	DAV. HAUSFRIEDENSBR. §123	M	1738	96	90	186	127	297	268	122	69	1069
		W	366	19	17	36	32	54	47	22	16	207
		INSG	2104	115	107	222	159	351	315	144	85	1276
6222	DAV. SCHW. HAUSFRIEDENSBR.	M	2	1	0	1	0	0	0	1	0	2
		W	0	0	0	0	0	0	0	0	0	0
		INSG	2	1	0	1	0	0	0	1	0	2
6230	LANDFRIEDENSBRUCH 125,125A	M	79	10	4	14	8	1	0	0	0	23
		W	1	0	0	0	0	0	0	0	0	0
		INSG	80	10	4	14	8	1	0	0	0	23
6240	VORTÄUSCHEN EINER STRAFTAT § 145D STGB DARUNTER:	M	353	34	29	63	48	55	40	27	8	241
		W	116	12	9	21	8	17	24	8	5	83
		INSG	469	46	38	84	56	72	64	35	13	324
6241	VORTÄUSCHEN EINES RAUBES	M	14	2	0	2	1	5	0	1	0	9
		W	1	0	0	0	0	0	0	0	0	0
		INSG	15	2	0	2	1	5	0	1	0	9

SCHL. ZAHL DER TAT	S T R A F T A T	TATVER- DAECH- TIGE INSGES.	--- 21 BIS 23	--- 23 UNTER 25	--- 16 SPALTEN 16 + 17	--- 17 UNTER 25	--- 18 SPALTEN 16 + 17	--- 19 B I S 30	--- 20 B I S 40	--- 21 U N T E R 50	--- 22 J A H R E 60	--- 23 MEHR JAHRE	--- 24 INSGES. 18 - 23
1	2	3	4	16	17	18	19	20	21	22	23	24	
6242	VORTÄUSCHEN E. DIEBSTAHL	M	32	3	1	4	4	7	2	0	0	17	
		W	5	0	1	1	0	0	2	0	0	3	
		INSG	37	3	2	5	4	7	4	0	0	20	
6260	GEWALTDARSTELLUNG 131 STGB	M	5	2	0	2	0	1	0	0	0	3	
		W	0	0	0	0	0	0	0	0	0	0	
		INSG	5	2	0	2	0	1	0	0	0	3	
6270	VOLKSVERHETZUNG 130 STGB	M	23	1	1	2	3	1	4	2	1	13	
		W	2	0	0	0	0	0	0	2	0	2	
		INSG	25	1	1	2	3	1	4	4	1	15	
6300	BEGÜNSTIG., STRAFVEREITELUNG U. HEHLEREI 257-260	M	494	36	34	70	62	111	55	28	6	332	
		W	131	7	8	15	19	24	18	7	3	86	
		INSG	625	43	42	85	81	135	73	35	9	418	
6310	DAR. HEHLEREI V. KFZ 259-260	M	42	2	2	4	11	14	2	1	1	33	
		W	5	0	1	1	2	0	2	0	0	5	
		INSG	47	2	3	5	13	14	4	1	1	38	
6311	DAR. GEWERBSMÄSSIG	M	14	1	2	3	4	4	2	0	1	14	
		W	5	0	1	1	2	0	2	0	0	5	
		INSG	19	1	3	4	6	4	4	0	1	19	
6313	DAR. GEWERBSM. BANDENHEHL.	M	5	0	0	0	4	1	0	0	0	5	
		W	0	0	0	0	0	0	0	0	0	0	
		INSG	5	0	0	0	4	1	0	0	0	5	
6320	DAR. SONST. HEHLEREI 259-260	M	320	29	26	55	40	70	21	9	0	195	
		W	57	2	3	5	7	8	5	0	1	26	
		INSG	377	31	29	60	47	78	26	9	1	221	
6321	DAR. GEWERBSMÄSSIG	M	15	3	1	4	3	4	1	2	0	14	
		W	1	0	0	0	1	0	0	0	0	1	
		INSG	16	3	1	4	4	4	1	2	0	15	

SCHL. ZAHL DER TAT	S T R A F T A T	TATVER- DAECH- TIGE INSGES.	--- 21 BIS 23	--- 23 UNTER 25	--- 23 INSGES.	--- 23 INSGES.	--- 23 INSGES.	--- 23 INSGES.	--- 23 INSGES.	--- 23 INSGES.	--- 23 INSGES.	--- 23 INSGES.
1	2	3	4	16	17	18	19	20	21	22	23	24
6323	DAR. GEWERBSM.BANDENHEHL.	M	18	0	2	2	4	9	0	0	0	15
		W	2	0	0	0	0	0	0	0	0	0
		INSG	20	0	2	2	4	9	0	0	0	15
6330	DAR. GELDWAESCHE 261 STGB	M	71	2	2	4	5	19	21	13	4	66
		W	33	2	2	4	4	10	6	5	2	31
		INSG	104	4	4	8	9	29	27	18	6	97
6400	BRANDSTIFTUNG, 306-306D, F	M	344	13	10	23	26	47	54	21	18	189
		W	69	2	2	4	5	9	12	6	11	47
		INSG	413	15	12	27	31	56	66	27	29	236
6410	DAR.(VORSATZL)BRANDSTIFTUNG 306-306C, F	M	161	6	6	12	18	21	13	4	2	70
		W	13	0	0	0	2	3	3	0	0	8
		INSG	174	6	6	12	20	24	16	4	2	78
6500	STRAFTATEN IM AMT 108E,258A 298-300, 331-353, 355, 357	M	60	1	0	1	4	11	27	13	2	58
		W	16	0	2	2	0	3	6	4	1	16
		INSG	76	1	2	3	4	14	33	17	3	74
6510	DAV. VORTEILSANN., BESTECH- LICHKEIT 108E,331,332,335	M	10	0	0	0	0	2	5	2	0	9
		W	6	0	1	1	0	1	2	1	1	6
		INSG	16	0	1	1	0	3	7	3	1	15
6511	DAV. VORTEILSANNAHME, 331	M	8	0	0	0	0	2	3	2	0	7
		W	6	0	1	1	0	1	2	1	1	6
		INSG	14	0	1	1	0	3	5	3	1	13
6512	DAV. BESTECHLICHK.108E, 332	M	2	0	0	0	0	0	2	0	0	2
		W	0	0	0	0	0	0	0	0	0	0
		INSG	2	0	0	0	0	0	2	0	0	2
6520	DAV.VORTEILSGEW.,BESTECHUNG 108E, 333, 334, 335	M	18	1	0	1	2	1	9	5	0	18
		W	2	0	0	0	0	1	0	1	0	2
		INSG	20	1	0	1	2	2	9	6	0	20

SCHL. ZAHL DER TAT	S T R A F T A T	TATVER- DAECH- TIGE INSGES.	--- 21 BIS 23	--- 23 UNTER 25	--- 16 + 17 30	E R W A C H S E N E INSGES. SPALTEN --	25 30	30 40	AB 21 40 UN T E R	21 40 50	J A H R E 50 --	60 U. MEHR JAHRE	--- INSGES. SPALTEN 18 - 23
1	2	3	4	16	17	18	19	20	21	22	23	24	
6521	DAV. VORTEILSGEWÄHRUNG, 333	M	10	1	0	1	0	0	6	3	0	10	
		W	1	0	0	0	0	0	0	1	0	1	
		INSG	11	1	0	1	0	0	6	4	0	11	
6522	DAV. BESTECHUNG 108E, 334	M	8	0	0	0	2	1	3	2	0	8	
		W	1	0	0	0	0	1	0	0	0	1	
		INSG	9	0	0	0	2	2	3	2	0	9	
6550	DAV.SONST.STRAFTATEN IM AMT 258A, 339-353, 355, 357	M	18	0	0	0	2	6	7	2	1	18	
		W	8	0	1	1	0	1	4	2	0	8	
		INSG	26	0	1	1	2	7	11	4	1	26	
6551	DAR. KÖRPERVERL. IM AMT	M	7	0	0	0	1	2	3	0	1	7	
		W	1	0	0	0	0	0	1	0	0	1	
		INSG	8	0	0	0	1	2	4	0	1	8	
6552	DAR. VERL. DIENSTGEH. 353B	M	1	0	0	0	1	0	0	0	0	1	
		W	0	0	0	0	0	0	0	0	0	0	
		INSG	1	0	0	0	1	0	0	0	0	1	
6570	DAR. BESTECH. IM GESCHÄFTL. VERKEHR, 299, 300	M	15	0	0	0	0	2	7	4	1	14	
		W	0	0	0	0	0	0	0	0	0	0	
		INSG	15	0	0	0	0	2	7	4	1	14	
6571	DAR. BESTECHLICHKEIT UND BESTECHUNG, 299	M	15	0	0	0	0	2	7	4	1	14	
		W	0	0	0	0	0	0	0	0	0	0	
		INSG	15	0	0	0	0	2	7	4	1	14	
6600	STRAFB.EIGENNUTZ, 284-285, 287-293, 297	M	153	8	7	15	10	26	26	20	13	110	
		W	21	1	0	1	3	5	3	5	1	18	
		INSG	174	9	7	16	13	31	29	25	14	128	
6610	DAR. GLÜCKSSPIEL, 284-287	M	13	0	0	0	0	7	4	1	1	13	
		W	8	0	0	0	1	3	0	3	0	7	
		INSG	21	0	0	0	1	10	4	4	1	20	

SCHL.	TATVER-	KINDER						JUGENDLICHE			HERANW.		INSGES.	
ZAHL	DAECH-	6	8	10	12	14	16	18	11	12	13	14	15	
DER	TIGE	B I S	U N T E R						SPALTEN - BIS	UNTER -	SPALTEN	BIS UNT.	10+13	
TAT	INSGES.	6 J.	8	10	12	14	18	11 + 12	5 BIS 9	16	18	21	+14	
1	2	3	4	5	6	7	8	9	10	11	12	13	14	15
6620 DAR. WILDEREI, 292,293,296A	M	119	0	0	0	0	0	4	4	11	10	21	18	43
	W	4	0	0	0	0	0	0	0	0	2	2	0	2
	INSG	123	0	0	0	0	0	4	4	11	12	23	18	45
6621 DAR. JAGDWILDEREI, 292	M	24	0	0	0	0	0	0	0	0	0	0	0	0
	W	1	0	0	0	0	0	0	0	0	0	0	0	0
	INSG	25	0	0	0	0	0	0	0	0	0	0	0	0
6700 ALLE SONST.STRAFTATEN GEM. STGB -OHNE VERKEHRSDELIKTE-	M	10797	14	34	60	136	394	638	1022	1157	2179	1430	4247	
	W	2426	6	5	15	25	117	168	201	169	370	222	760	
	INSG	13223	20	39	75	161	511	806	1223	1326	2549	1652	5007	
6710 DAR. VERLETZUNG DER UNTER- HALTSPFLICHT, 170	M	785	0	0	0	0	0	0	0	0	1	1	17	18
	W	26	0	0	0	0	0	0	0	0	0	0	0	0
	INSG	811	0	0	0	0	0	0	0	0	1	1	17	18
6720 DAR. VERL.D.FÜRSORGE-O.ERZIE- HUNGSPFLICHT 171	M	13	0	0	0	0	0	0	0	0	0	0	0	0
	W	37	0	0	0	0	0	0	0	0	0	0	4	4
	INSG	50	0	0	0	0	0	0	0	0	0	0	4	4
6730 DAR. BELEIDIGG.185-187,189	M	2910	2	3	2	9	44	60	112	139	251	265	576	
	W	1181	2	1	0	7	28	38	68	62	130	85	253	
	INSG	4091	4	4	2	16	72	98	180	201	381	350	829	
6731 DAR. BELEIDIGUNG MIT SEX. HINTERGRUND 185 STGB	M	219	0	0	1	1	3	5	12	21	33	24	62	
	W	28	0	0	0	0	6	6	7	1	8	5	19	
	INSG	247	0	0	1	1	9	11	19	22	41	29	81	
6740 DAR. SACHBESCHÄD.G.303-305	M	6022	9	32	54	125	348	568	890	951	1841	1015	3424	
	W	735	4	4	14	18	80	120	118	82	200	93	413	
	INSG	6757	13	36	68	143	428	688	1008	1033	2041	1108	3837	
6741 DAR. SACHBESCHÄDIGUNG AN KFZ	M	1195	5	10	9	16	42	82	85	140	225	214	521	
	W	143	1	3	4	1	4	13	14	10	24	24	61	
	INSG	1338	6	13	13	17	46	95	99	150	249	238	582	

SCHL. ZAHL DER TAT	S T R A F T A T	TATVER- DAECH- TIGE INSGES.	--- 21 BIS 23	--- 23 UNTER 25	--- 23 INSGES.	--- 23 INSGES.	--- 23 INSGES.	--- 23 INSGES.	--- 23 INSGES.	--- 23 INSGES.	--- 23 INSGES.	--- 23 INSGES.
1	2	3	4	16	17	18	19	20	21	22	23	24
6620	DAR. WILDEREI, 292,293,296A	M	119	8	6	14	9	14	17	13	9	76
		W	4	1	0	1	0	1	0	0	0	2
		INSG	123	9	6	15	9	15	17	13	9	78
6621	DAR. JAGDWILDEREI, 292	M	24	0	0	0	2	0	10	6	6	24
		W	1	0	0	0	0	1	0	0	0	1
		INSG	25	0	0	0	2	1	10	6	6	25
6700	ALLE SONST.STRAFTATEN GEM. STGB -OHNE VERKEHRSDELIKTE-	M	10797	676	520	1196	891	1716	1474	750	523	6550
		W	2426	99	95	194	180	445	412	234	201	1666
		INSG	13223	775	615	1390	1071	2161	1886	984	724	8216
6710	DAR. VERLETZUNG DER UNTER- HALTSPFLICHT, 170	M	785	22	30	52	115	340	228	30	2	767
		W	26	0	0	0	2	18	5	1	0	26
		INSG	811	22	30	52	117	358	233	31	2	793
6720	DAR. VERL.D.FÜRSORGE-O.ERZIE HUNGSPFLICHT 171	M	13	1	0	1	0	6	3	3	0	13
		W	37	0	2	2	5	16	5	5	0	33
		INSG	50	1	2	3	5	22	8	8	0	46
6730	DAR.BELEIDIGG.185-187,189	M	2910	177	125	302	264	573	581	345	269	2334
		W	1181	51	46	97	89	214	241	142	145	928
		INSG	4091	228	171	399	353	787	822	487	414	3262
6731	DAR.BELEIDIGUNG MIT SEX. HINTERGRUND 185 STGB	M	219	12	12	24	20	47	45	14	7	157
		W	28	2	1	3	1	3	1	1	0	9
		INSG	247	14	13	27	21	50	46	15	7	166
6740	DAR. SACHBESCHÄD.G.303-305	M	6022	410	308	718	406	603	458	236	177	2598
		W	735	22	26	48	50	86	74	34	30	322
		INSG	6757	432	334	766	456	689	532	270	207	2920
6741	DAR. SACHBESCHÄDIGUNG AN KFZ	M	1195	108	78	186	113	175	108	49	43	674
		W	143	4	5	9	16	19	18	9	11	82
		INSG	1338	112	83	195	129	194	126	58	54	756

SCHL. ZAHL DER TAT	S T R A F T A T	TATVER- DAECH- TIGE INSGES.	--- -- 6 J.	6 B I S 8	8 U N T E R 10	10 12	12 14	14 16	16 18	18 21	21 21	21 21	21 21	21 21	21 21
1	2	3	4	5	6	7	8	9	10	11	12	13	14	15	
6742	DAR. DATENVERÄNDERUNG 303A, 303B STGB	M W INSG	7 2 9	0 0 0	0 0 0	0 0 0	0 0 0	0 0 0	0 0 0	0 0 0	0 0 0	0 0 0	1 0 1	1 0 1	
6742A	DAR. COMPUTERSABOTAGE 303B STGB	M W INSG	2 0 2	0 0 0	0 0 0	0 0 0	0 0 0	0 0 0	0 0 0	0 0 0	0 0 0	0 0 0	0 0 0	0 0 0	
6743	DAR.SONST.SACHBESCH. AUF STRASSEN, WEGEN, PLÄTZEN	M W INSG	1253 88 1341	1 0 1	3 0 3	3 1 4	19 1 20	78 15 93	104 17 121	284 27 311	371 23 394	655 50 705	257 13 270	1016 80 1096	
6743A	DAR.GEM.SCHÄDL.SACHBESCH. A.STRASS., WEGEN, PLÄTZEN	M W INSG	62 6 68	0 0 0	0 0 0	0 0 0	1 2 3	1 2 3	17 2 19	18 1 19	35 3 38	14 0 14	50 5 55		
6743B	ZERSTÖRUNG V.BAUWERKEN A. STRASSEN, WEGEN, PLÄTZEN	M W INSG	1 0 1	0 0 0	0 0 0	0 0 0	0 0 0	0 0 0	0 0 0	1 0 1	0 0 0	1 0 1	0 0 0	1 0 1	
6745	DAR. ZERSTÖRUNG WICHTIGER ARBEITSMITTEL	M W INSG	14 2 16	0 0 0	0 0 0	0 0 0	0 0 0	0 0 0	0 0 0	1 0 1	2 0 2	3 0 3	4 1 5	7 1 8	
6748	DAR. SACHBESCHÄDIGUNG D. BRANDLEGUNG	M W INSG	174 23 197	1 0 1	6 0 6	11 3 14	12 1 13	26 6 32	56 10 66	49 2 51	14 0 14	63 2 65	18 1 19	137 13 150	
6749	DAR.SACHBESCHÄDIGUNG POLIT. MOTIVIERT	M W INSG	17 2 19	0 0 0	0 0 0	0 0 0	1 0 1	1 0 1	5 0 7	2 0 2	7 2 9	6 0 6	14 2 16		
6750	DAR.SPRENGST. U.STRAHLUNGS- DELIKTE 307-312 STGB	M W INSG	5 0 5	0 0 0	0 0 0	0 0 0	0 0 0	0 0 0	0 0 0	0 0 0	3 0 3	3 0 3	1 0 1	4 0 4	

SCHL. ZAHL DER TAT		TATVER- ---			E R W A C H S E N E A B 21 J A H R E						---	
S T R A F T A T		DAECH-	21	23	I N S G E S .		25	30	40	50	60 U.	I N S G E S .
		TIGE	BIS	U N T E R	S P A L T E N		--	B I S	U N T E R	--	M E H R	S P A L T E N
TAT		I N S G E S .	23	25	16 + 17	30	40	50	60	60	J A H R E	18 - 23
1	2	3	4	16	17	18	19	20	21	22	23	24
6742	DAR. DATENVERÄNDERUNG 303A, 303B STGB	M	7	0	0	0	2	1	3	0	0	6
		W	2	0	0	0	0	1	1	0	0	2
		INSG	9	0	0	0	2	2	4	0	0	8
6742A	DAR. COMPUTERSABOTAGE 303B STGB	M	2	0	0	0	0	1	1	0	0	2
		W	0	0	0	0	0	0	0	0	0	0
		INSG	2	0	0	0	0	1	1	0	0	2
6743	DAR.SONST.SACHBESCH. AUF STRASSEN, WEGEN, PLÄTZEN	M	1253	79	39	118	41	30	18	17	13	237
		W	88	1	1	2	1	2	0	2	1	8
		INSG	1341	80	40	120	42	32	18	19	14	245
6743A	DAR.GEM.SCHÄDL.SACHBESCH. A.STRASS., WEGEN, PLÄTZEN	M	62	6	1	7	1	2	1	0	1	12
		W	6	0	0	0	0	1	0	0	0	1
		INSG	68	6	1	7	1	3	1	0	1	13
6743B	ZERSTÖRUNG V.BAUWERKEN A. STRASSEN, WEGEN, PLÄTZEN	M	1	0	0	0	0	0	0	0	0	0
		W	0	0	0	0	0	0	0	0	0	0
		INSG	1	0	0	0	0	0	0	0	0	0
6745	DAR. ZERSTÖRUNG WICHTIGER ARBEITSMITTEL	M	14	3	2	5	0	2	0	0	0	7
		W	2	0	0	0	0	0	1	0	0	1
		INSG	16	3	2	5	0	2	1	0	0	8
6748	DAR. SACHBESCHÄDIGUNG D. BRANDLEGUNG	M	174	8	6	14	8	10	4	1	0	37
		W	23	0	2	2	1	2	3	2	0	10
		INSG	197	8	8	16	9	12	7	3	0	47
6749	DAR.SACHBESCHÄDIGUNG POLIT. MOTIVIERT	M	17	1	0	1	1	1	0	0	0	3
		W	2	0	0	0	0	0	0	0	0	0
		INSG	19	1	0	1	1	1	0	0	0	3
6750	DAR.SPRENGST. U.STRAHLUNGS- DELIKTE 307-312 STGB	M	5	1	0	1	0	0	0	0	0	1
		W	0	0	0	0	0	0	0	0	0	0
		INSG	5	1	0	1	0	0	0	0	0	1

SCHL. ZAHLE DER TAT		TATVER- ---			E R W A C H S E N E A B 21 J A H R E						---	
1	2	3	4	16	17	18	19	20	21	22	23	24
S T R A F T A T		DAECH-	BIS	UNTER	INSGES.	SPALTEN --	B I S	U N T E R	--	MEHR	SPALTEN	INSGES.
TAT		INSGES.	23	25	16 + 17	30	40	50	60	60 U.	JAHRE	18 - 23
6752	DAV. HERBEIFÜHREN EINER SPRENGSTOFFEXPLOSION, 308	M	5	1	0	1	0	0	0	0	0	1
		W	0	0	0	0	0	0	0	0	0	0
		INSG	5	1	0	1	0	0	0	0	0	1
6760	DAR. STRAFT. GEGEN DIE UMWELT 324, 324A, 325-330A STGB	M	304	16	24	40	22	63	62	44	27	258
		W	31	0	1	1	2	11	7	2	4	27
		INSG	335	16	25	41	24	74	69	46	31	285
6761	DAR. VERUNREINIGUNG EINES GEWÄSSERS, 324	M	39	0	2	2	1	5	10	9	11	38
		W	5	0	0	0	0	2	1	0	2	5
		INSG	44	0	2	2	1	7	11	9	13	43
6762	DAR. LUFTVERUNREINIGUNG, 325	M	5	0	0	0	1	1	2	0	1	5
		W	0	0	0	0	0	0	0	0	0	0
		INSG	5	0	0	0	1	1	2	0	1	5
6764	DAR. UNERL. UMGANG MIT GEFÄHRLICHEN ABFÄLLEN, 326	M	208	15	19	34	17	47	38	24	9	169
		W	23	0	1	1	2	8	5	1	2	19
		INSG	231	15	20	35	19	55	43	25	11	188
6765	DAR. UNERLAUBTES BETREIBEN VON ANLAGEN, 327	M	24	0	1	1	1	7	9	5	0	23
		W	1	0	0	0	0	1	0	0	0	1
		INSG	25	0	1	1	1	8	9	5	0	24
6767	DAR. GEFÄHRDUNG SCHUTZBE- DÜRFTIGER GEBIETE, 329	M	1	0	0	0	0	0	0	1	0	1
		W	0	0	0	0	0	0	0	0	0	0
		INSG	1	0	0	0	0	0	0	1	0	1
6769	DAR. GEFÄHRDUNG DURCH FREISETZEN VON GIFTEN, 330A	M	1	0	0	0	0	0	0	0	0	0
		W	0	0	0	0	0	0	0	0	0	0
		INSG	1	0	0	0	0	0	0	0	0	0
6770	DAR. GEMEINGEF. VERGIFTG., 314	M	1	0	0	0	0	1	0	0	0	1
		W	0	0	0	0	0	0	0	0	0	0
		INSG	1	0	0	0	0	1	0	0	0	1

SCHL. ZAHL DER TAT		TATVER- ---			E R W A C H S E N E A B 21 J A H R E						---	
S T R A F T A T		DAECH-	BIS	UNTER	INSGES.	SPALTEN	--	B I S	U N T E R	--	MEHR	SPALTEN
		INSGES.	23	25	16 + 17	30	40	50	60	60 U.	INSGES.	18 - 23
1	2	3	4	16	17	18	19	20	21	22	23	24
6780	DAR.AUSSPÄHEN VON DATEN 202A STGB	M	11	1	0	1	2	3	1	2	0	9
		W	1	0	0	0	0	0	1	0	0	1
		INSG	12	1	0	1	2	3	2	2	0	10
////	SUMME STRAFTATEN GEM.STGB	M	46545	2929	2702	5631	4637	8234	7208	3852	2884	32446
		W	14922	833	656	1489	1229	2500	2399	1423	1316	10356
		INSG	61467	3762	3358	7120	5866	10734	9607	5275	4200	42802
7000	STRAFRECHTL. NEBENGESetze -OHNE VERKEHRSDELIKTE-	M	7830	1051	731	1782	911	779	415	213	139	4239
		W	1180	153	102	255	124	137	92	40	14	662
		INSG	9010	1204	833	2037	1035	916	507	253	153	4901
7100	STRAFTATEN GG.STRAFR.NEBEN- GES.AUF D.WIRTSCHAFTSSEKT.	M	632	16	25	41	63	168	160	99	36	567
		W	160	7	2	9	13	52	49	23	6	152
		INSG	792	23	27	50	76	220	209	122	42	719
7120	DAV.AKTIENG.GENG.GMBH-G.HGB RECHNUNGSLEGUNGSGESETZ	M	229	0	5	5	6	62	75	64	16	228
		W	48	0	0	0	5	16	17	6	4	48
		INSG	277	0	5	5	11	78	92	70	20	276
7121	DAR.INSOLVENZVERSCHLEPPUNG 84 GMBH-G	M	188	0	4	4	4	50	63	51	15	187
		W	38	0	0	0	4	14	11	5	4	38
		INSG	226	0	4	4	8	64	74	56	19	225
7122	INSOLVEENZVERSCHLEPPUNG 130B, 177A HGB	M	12	0	0	0	0	4	3	5	0	12
		W	1	0	0	0	0	0	1	0	0	1
		INSG	13	0	0	0	0	4	4	5	0	13
7130	DAV.DEL.I. ZUSAMMENH.M.ILL. BESCHÄFT. 406,407;15,A AÜG	M	1	0	0	0	1	0	0	0	0	1
		W	1	0	0	0	0	1	0	0	0	1
		INSG	2	0	0	0	1	1	0	0	0	2
7140	DAV. STRAFT. G.BÖRSENGESETZ	M	2	0	0	0	0	1	1	0	0	2
		W	0	0	0	0	0	0	0	0	0	0
		INSG	2	0	0	0	0	1	1	0	0	2

SCHL.	TATVER-		KINDER				JUGENDLICHE			HERANW.		INSGES.		
ZAHL	S T R A F T A T	DAECH-	6	8	10	12	14	16	18	18	10+13	SPALTEN		
DER		TIGE	B I S	U N T E R						BIS UNTER	SPALTEN	BIS UNT.		
TAT		INSGES.	6 J.	8	10	12	14	5 BIS 9	16	18	11 + 12	21	+14	
1	2	3	4	5	6	7	8	9	10	11	12	13	14	15
7150	DAV.STRAFT. GG URHEB.RECHTS BESTIMM., GESETZE S KATALOG	M W INSG	156 31 187	0 0 0	0 0 0	0 0 0	0 0 0	1 2 3	1 2 3	3 0 3	10 1 11	13 1 14	14 3 17	28 6 34
7151	DAR. COMPUTER-SOFTWARE- PIRATERIE	M W INSG	2 0 2	0 0 0	0 0 0	0 0 0	0 0 0	0 0 0	0 0 0	0 0 0	1 0 1	1 0 1	1 0 1	2 0 2
7152	DAR.SOFTWAREPIRAT.GEWERBEM.	M W INSG	3 0 3	0 0 0	0 0 0	0 0 0	0 0 0	0 0 0	0 0 0	0 0 0	1 0 1	1 0 1	0 0 0	1 0 1
7154	DAR.VERRAT VON BETRIEBS- U. GESCHAFTSGEHEIMN. 17/II UWG	M W INSG	1 1 2	0 0 0	0 0 0	0 0 0	0 0 0	0 0 0	0 0 0	0 0 0	0 0 0	0 0 0	0 0 0	0 0 0
7160	DAV. STRAFT. I.Z.M LEB.MIT- TELN, GESETZE S KATALOG	M W INSG	108 68 176	0 0 0	0 0 0	0 0 0	0 0 0	0 0 0	0 0 0	1 1 2	1 1 2	2 2 4	2 0 2	4 2 6
7161	DAR.STRAFT.N.D.LEBENSM. U BEDARFSGEGENSTÄNDE GESETZ	M W INSG	71 59 130	0 0 0	0 0 0	0 0 0	0 0 0	0 0 0	0 0 0	0 0 0	0 0 0	0 0 0	1 0 1	1 0 1
7162	DAR. STRAFTATEN NACH DEM ARZNEIMITTELG.	M W INSG	29 7 36	0 0 0	0 0 0	0 0 0	0 0 0	0 0 0	0 0 0	1 1 2	1 1 2	2 2 4	1 0 1	3 2 5
7190	DAV.SONST.STRAFT.(NEBENG) A D WIRTSCH.-SEKT, S KATALOG	M W INSG	140 12 152	0 0 0	0 0 0	0 0 0	0 0 0	1 0 1	1 0 1	4 0 4	9 0 9	13 0 13	19 0 19	33 0 33
7192	DAR.STRAFT.N.UWG,O.12+17UWG	M W INSG	5 3 8	0 0 0	0 0 0	0 0 0	0 0 0	0 0 0	0 0 0	0 0 0	1 0 1	1 0 1	0 0 0	1 0 1

P O L I Z E I L I C H E K R I M I N A L S T A T I S T I K
 AUFGLIEDERUNG DER TATVERDAECHTIGEN NACH ALTER UND GESCHLECHT

SCHL. ZAHL STRAF TAT		TATVER- ---	E R W A C H S E N E A B 21 J A H R E				---					
DER	TAT	DAECH- TIGE INSGES.	21 BIS UNTER	23	SPALTEN --	30 B I S U N T E R	40	50	60 U. MEHR JAHRE	INSGES. SPALTEN		
1	2	3	4	16	17	18	19	20	21	22	23	24
7150	DAV.STRAFT. GG URHEB.RECHTS BESTIMM., GESETZE S KATALOG	M W INSG	156 31 187	6 2 8	9 0 9	15 2 17	31 5 36	43 10 53	30 5 35	8 2 10	1 1 2	128 25 153
7151	DAR. COMPUTER-SOFTWARE- PIRATERIE	M W INSG	2 0 2	0 0 0	0 0 0	0 0 0	0 0 0	0 0 0	0 0 0	0 0 0	0 0 0	0 0 0
7152	DAR.SOFTWAREPIRAT.GEWERBEM.	M W INSG	3 0 3	0 0 0	1 0 1	1 0 1	0 0 0	1 0 1	0 0 0	0 0 0	0 0 0	2 0 2
7154	DAR.VERRAT VON BETRIEBS- U. GESCHAFTSGEHEIMN. 17/II UWG	M W INSG	1 1 2	0 0 0	0 0 0	0 0 0	0 0 0	1 1 2	0 0 0	0 0 0	0 0 0	1 1 2
7160	DAV. STRAFT. I.Z.M LEB.MIT- TELN, GESETZE S KATALOG	M W INSG	108 68 176	3 3 6	2 1 3	5 4 9	16 2 18	25 23 48	29 24 53	18 13 31	11 0 11	104 66 170
7161	DAR.STRAFT.N.D.LEBENSM. U BEDARFSGEGENSTÄNDE GESETZ	M W INSG	71 59 130	0 2 2	1 0 1	1 2 3	5 2 7	20 21 41	22 22 44	15 12 27	7 0 7	70 59 129
7162	DAR. STRAFTATEN NACH DEM ARZNEIMITTELG.	M W INSG	29 7 36	3 1 4	0 0 0	3 1 4	11 0 11	4 1 5	4 2 6	3 1 4	1 0 1	26 5 31
7190	DAV.SONST.STRAFT.(NEBENG) A D WIRTSCH.-SEKT, S KATALOG	M W INSG	140 12 152	7 2 9	10 1 11	17 3 20	9 1 10	37 2 39	26 3 29	10 2 12	8 1 9	107 12 119
7192	DAR.STRAFT.N.UWG,O.12+17UWG	M W INSG	5 3 8	0 1 1	1 0 1	1 1 2	1 0 1	1 0 1	1 2 3	0 0 0	0 0 0	4 3 7

SCHL. ZAHL DER TAT	S T R A F T A T	TATVER- DAECH- TIGE INSGES.	--- -- 6 J.	6 B I S 8	KINDER 8 U N T E R 10 12	10 12	12 14	--- -- 5 BIS 9	--- -- 16	JUGENDLICHE 14 BIS UNTER 16	16 18	--- -- 11 + 12	HERANW. 18 BIS UNT. 21	INSGES. 10+13 +14
1	2	3	4	5	6	7	8	9	10	11	12	13	14	15
7200	STRAFTATEN GG.SONST.STRAFR. NEBENGES./OHNE VERKEHRSDDEL.	M W INSG	1884 179 2063	1 0 1	0 0 0	0 0 0	2 0 2	27 1 28	30 1 31	121 4 125	155 6 161	276 10 286	337 28 365	643 39 682
7220	STRAFT. GEG. §27,1 JUSCHG	M W INSG	1 0 1	0 0 0	0 0 0	0 0 0	0 0 0	0 0 0	0 0 0	0 0 0	0 0 0	0 0 0	0 0 0	0 0 0
7250	DAR.STRAFTA.GG.AUSLÄNDERGES U. ASYLVERFAHRENSGESETZ	M W INSG	593 119 712	1 0 1	0 0 0	0 0 0	0 0 0	0 0 0	1 0 1	5 0 5	36 4 40	41 4 45	74 16 90	116 20 136
7251	DAR.UNERL.EINREISE (GRENZ- ÜBERTRITT) N.AUSLÄNDERGES.	M W INSG	84 15 99	0 0 0	0 0 0	0 0 0	0 0 0	0 0 0	0 0 0	2 0 2	4 1 5	6 1 7	17 3 20	23 4 27
7252	DAR.EINSCHLEPPEN/EINSCHLEU- SEN GEM. 92A-92B AUSLG	M W INSG	10 4 14	0 0 0	0 0 0	0 0 0	0 0 0	0 0 0	0 0 0	0 0 0	0 0 0	0 0 0	1 0 1	1 0 1
7253	DAR. VERSTOSS GEGEN DAS AUSLÄNDERGESETZ 47A	M W INSG	22 19 41	0 0 0	0 0 0	0 0 0	0 0 0	0 0 0	0 0 0	0 0 0	1 0 1	1 0 1	2 3 5	3 3 6
7254	DAR. GEWERBE- U. BANDENM. EINSCHLEUSEN V.AUSLÄNDERN	M W INSG	8 2 10	0 0 0	0 0 0	0 0 0	0 0 0	0 0 0	0 0 0	0 0 0	0 0 0	0 0 0	0 0 0	0 0 0
7255	DAR. STRAFTATEN GEG. DAS ASYLVERFAHRENSGESETZ	M W INSG	251 15 266	0 0 0	0 0 0	0 0 0	0 0 0	0 0 0	0 0 0	2 0 2	22 0 22	24 0 24	31 0 31	55 0 55
7256	DAR.GEW.-U.BANDENM.VERLEIT. Z.MISSBR.ASYLANTRAGSTELLUNG	M W INSG	3 1 4	0 0 0	0 0 0	0 0 0	0 0 0	0 0 0	0 0 0	0 0 0	0 0 0	0 0 0	1 1 2	1 1 2

SCHL. ZAHL DER TAT	S T R A F T A T	TATVER- DAECH- TIGE INSGES.	---	21	23	ER W A C H S E N E INSGES.	25	30	AB 21 S P A L T E N --	J A H R E U N T E R --	50	60 U. MEHR JAHRE	INSGES. S P A L T E N 18 - 23
1	2	3	4	16	17	18	19	20	21	22	23	24	
7200	STRAFTATEN GG.SONST.STRAFR. NEBENGES./OHNE VERKEHRSDDEL.	M W INSG	1884 179 2063	202 17 219	155 17 172	357 34 391	253 29 282	298 36 334	166 28 194	90 10 100	77 3 80	1241 140 1381	
7220	STRAFT. GEG. §27,1 JUSCHG	M W INSG	1 0 1	0 0 0	0 0 0	0 0 0	0 0 0	0 0 0	1 0 1	0 0 0	0 0 0	1 0 1	
7250	DAR.STRAFTA.GG.AUSLÄNDERGES U. ASYLVERFAHRENSGESETZ	M W INSG	593 119 712	60 14 74	63 12 75	123 26 149	142 23 165	160 29 189	45 17 62	5 4 9	2 0 2	477 99 576	
7251	DAR.UNERL.EINREISE (GRENZ- ÜBERTRITT) N.AUSLÄNDERGES.	M W INSG	84 15 99	12 0 12	13 2 15	25 2 27	18 3 21	10 3 13	6 3 9	1 0 1	1 0 1	61 11 72	
7252	DAR.EINSCHLEPPEN/EINSCHLEU- SEN GEM. 92A-92B AUSLG	M W INSG	10 4 14	1 0 1	0 0 0	1 0 1	3 0 3	4 0 4	1 3 4	0 1 1	0 0 0	9 4 13	
7253	DAR. VERSTOSS GEGEN DAS AUSLÄNDERGESETZ 47A	M W INSG	22 19 41	0 3 3	1 1 2	1 4 5	8 4 12	8 5 13	2 2 4	0 1 1	0 0 0	19 16 35	
7254	DAR. GEWERBE- U. BANDENM. EINSCHLEUSEN V.AUSLÄNDERN	M W INSG	8 2 10	0 0 0	0 0 0	0 0 0	3 0 3	2 2 4	1 0 1	2 0 2	0 0 0	8 2 10	
7255	DAR. STRAFTATEN GEG. DAS ASYLVERFAHRENSGESETZ	M W INSG	251 15 266	32 3 35	31 1 32	63 4 67	56 2 58	62 6 68	15 3 18	0 0 0	0 0 0	196 15 211	
7256	DAR.GEW.-U.BANDENM.VERLEIT. Z.MISSBR.ASYLANTRAGSTELLUNG	M W INSG	3 1 4	0 0 0	0 0 0	0 0 0	1 0 1	1 0 1	0 0 0	0 0 0	0 0 0	2 0 2	

SCHL. ZAHL DER TAT	S T R A F T A T	TATVER- DAECH- TIGE INSGES.	--- -- 6 J.	6 B I S 8	KINDER 8 U N T E R 10	10 12	12 14	14 5	INSGES. BIS 9	--- -- 16	JUGENDLICHE BIS UNTER 16 18	16 18	INSGES. SPALTEN 11 + 12	18 21	HERANW. BIS UNT. 10+13	INSGES. SPALTEN +14
1	2	3	4	5	6	7	8	9	10	11	12	13	14	15		
7257	ILLEGALER AUFENTHALT NACH AUSLÄNDERGESETZ	M W INSG	157 45 202	1 0 1	0 0 0	0 0 0	0 0 0	0 0 0	1 0 1	1 0 1	3 2 5	4 2 6	17 8 25	22 10 32		
7259	SONST. VERSTÖSSE GEGEN DAS AUSLÄNDERGESETZ	M W INSG	76 18 94	0 0 0	0 0 0	0 0 0	0 0 0	0 0 0	0 0 0	0 0 0	8 1 9	8 1 9	9 1 10	17 2 19		
7260	DAR. STRAFTATEN GEG. D. WAFFEN GESETZ U. GEG. D. KWKG	M W INSG	1173 57 1230	0 0 0	0 0 0	2 0 2	23 1 24	25 1 26	112 4 116	115 1 116	227 5 232	235 12 247	487 18 505			
7262	DAV. STRAFTATEN GEG. D. WAFFENGESETZ	M W INSG	1147 57 1204	0 0 0	0 0 0	2 0 2	23 1 24	25 1 26	112 4 116	115 1 116	227 5 232	233 12 245	485 18 503			
7263	DAV. STRAFTATEN GEG. DAS KWKG	M W INSG	29 0 29	0 0 0	0 0 0	0 0 0	0 0 0	0 0 0	0 0 0	0 0 0	0 0 0	0 0 0	2 0 2	2 0 2		
7280	DAR. STRAFT. GEG. DAS BUNDES- (LANDES-) DATENSCHUTZGES.	M W INSG	10 0 10	0 0 0	0 0 0	0 0 0	0 0 0	0 0 0	0 0 0	0 0 0	0 0 0	0 0 0	2 0 2	2 0 2		
7300	VERSTÖSSE GG. D. BTMG U. VO.	M W INSG	5486 825 6311	3 0 3	0 0 0	4 2 6	52 15 67	59 17 76	369 87 456	817 126 943	1186 213 1399	1740 241 1981	2985 471 3456			
7310	DAV. ALLGEM. VERSTÖSSE NACH 29 BTMG	M W INSG	4354 688 5042	0 0 0	0 0 0	4 2 6	45 13 58	49 15 64	301 78 379	684 106 790	985 184 1169	1416 209 1625	2450 408 2858			
7311	DAV. MIT HEROIN	M W INSG	188 59 247	0 0 0	0 0 0	0 0 0	0 0 0	0 0 0	2 2 4	10 4 14	12 6 18	52 22 74	64 28 92			

P O L I Z E I L I C H E K R I M I N A L S T A T I S T I K
AUFGLIEDERUNG DER TATVERDAECHTIGEN NACH ALTER UND GESCHLECHT

SCHL. ZAHL DER TAT		TATVER- ---			E R W A C H S E N E A B 21 J A H R E						---	
S T R A F T A T		DAECH-	BIS	UNTER	INSGES.	--	B I S	U N T E R	--	60 U.	INSGES.	
TAT		INSGES.	23	25	16 + 17	30	40	50	60	JAHERE	18 - 23	
1	2	3	4	16	17	18	19	20	21	22	23	24
7257	ILLEGALER AUFENTHALT NACH AUSLÄNDERGESETZ	M	157	11	13	24	44	47	17	2	1	135
		W	45	8	7	15	10	8	2	0	0	35
		INSG	202	19	20	39	54	55	19	2	1	170
7259	SONST. VERSTÖSSE GEGEN DAS AUSLÄNDERGESETZ	M	76	7	6	13	13	30	3	0	0	59
		W	18	0	1	1	4	5	4	2	0	16
		INSG	94	7	7	14	17	35	7	2	0	75
7260	DAR. STRAFTATEN GEG. D. WAFFEN GESETZ U. GEG. D. KWKG	M	1173	128	80	208	106	126	102	75	69	686
		W	57	3	5	8	5	7	10	6	3	39
		INSG	1230	131	85	216	111	133	112	81	72	725
7262	DAV. STRAFTATEN GEG. D. WAFFENGESETZ	M	1147	123	79	202	104	117	98	73	68	662
		W	57	3	5	8	5	7	10	6	3	39
		INSG	1204	126	84	210	109	124	108	79	71	701
7263	DAV. STRAFTATEN GEG. DAS KWKG	M	29	5	2	7	2	9	5	2	2	27
		W	0	0	0	0	0	0	0	0	0	0
		INSG	29	5	2	7	2	9	5	2	2	27
7280	DAR. STRAFT. GEG. DAS BUNDES- (LANDES-) DATENSCHUTZGES.	M	10	1	1	2	0	2	1	3	0	8
		W	0	0	0	0	0	0	0	0	0	0
		INSG	10	1	1	2	0	2	1	3	0	8
7300	VERSTÖSSE GG. D. BTMG U. VO.	M	5486	869	573	1442	636	340	65	12	6	2501
		W	825	128	82	210	83	41	12	4	4	354
		INSG	6311	997	655	1652	719	381	77	16	10	2855
7310	DAV. ALLGEM. VERSTÖSSE NACH 29 BTMG	M	4354	715	451	1166	472	224	34	6	2	1904
		W	688	112	66	178	68	26	4	2	2	280
		INSG	5042	827	517	1344	540	250	38	8	4	2184
7311	DAV. MIT HEROIN	M	188	28	35	63	31	24	6	0	0	124
		W	59	11	8	19	7	4	1	0	0	31
		INSG	247	39	43	82	38	28	7	0	0	155

SCHL.	TATVER-	KINDER			JUGENDLICHE			HERANW.		INSGES.				
ZAHL	DAECH-	6	8	10	12	14	16	18	21	10+13				
DER	TIGE	B I S	U N T E R											
TAT	INSGES.	6 J.	8	10	12	14	5 BIS 9	16	18	11 + 12	21	+14		
1	2	3	4	5	6	7	8	9	10	11	12	13	14	15
7312 DAV. MIT KOKAIN	M	134	0	0	0	0	0	0	0	1	4	5	31	36
	W	29	0	0	0	0	0	0	0	1	4	5	9	14
	INSG	163	0	0	0	0	0	0	0	2	8	10	40	50
7313 DAV. MIT LSD	M	4	0	0	0	0	0	0	0	0	0	0	1	1
	W	0	0	0	0	0	0	0	0	0	0	0	0	0
	INSG	4	0	0	0	0	0	0	0	0	0	0	1	1
7314 DAV. MIT AMPHETAMINE	M	770	0	0	0	1	1	2	12	63	75	260	337	
	W	184	0	0	0	0	1	1	10	16	26	74	101	
	INSG	954	0	0	0	1	2	3	22	79	101	334	438	
7315 DAV. MIT ECSTASY	M	234	0	0	0	0	1	1	2	19	21	74	96	
	W	48	0	0	0	0	0	0	1	9	10	17	27	
	INSG	282	0	0	0	0	1	1	3	28	31	91	123	
7318 DAV. MIT CANNABIS EINSCHL. ZUBEREITUNGEN	M	2844	0	0	0	3	42	45	257	554	811	951	1807	
	W	326	0	0	0	2	10	12	62	63	125	83	220	
	INSG	3170	0	0	0	5	52	57	319	617	936	1034	2027	
7319 DAV. MIT SONSTIGEN BE- TÄUBUNGSMITTELN	M	410	0	0	0	0	1	1	32	71	103	135	239	
	W	66	0	0	0	0	2	2	4	10	14	17	33	
	INSG	476	0	0	0	0	3	3	36	81	117	152	272	
7320 DAV. ILLEG. HANDEL U. SCHMUGGEL NACH 29 BTMG	M	1212	0	0	0	0	6	6	73	173	246	377	629	
	W	126	0	0	0	0	3	3	9	19	28	28	59	
	INSG	1338	0	0	0	0	9	9	82	192	274	405	688	
7321 DAV. VON HEROIN	M	120	0	0	0	0	0	0	2	4	6	26	32	
	W	12	0	0	0	0	0	0	0	1	1	1	2	
	INSG	132	0	0	0	0	0	0	2	5	7	27	34	
7322 DAV. VON KOKAIN	M	117	0	0	0	0	0	0	2	3	5	23	28	
	W	9	0	0	0	0	0	0	0	1	1	1	2	
	INSG	126	0	0	0	0	0	0	2	4	6	24	30	

SCHL. ZAHL DER TAT	S T R A F T A T	TATVER- DAECH- TIGE INSGES.	--- 21 BIS 23	--- 23 UNTER 25	16	17	18	19	20	21	22	23	24
		E R W A C H S E N E			J A H R E								
		SPALTEN			MEHR SPALTEN								
		16 + 17			18 - 23								
7312	DAV. MIT KOKAIN	M	134	27	20	47	29	19	3	0	0	98	
		W	29	3	5	8	5	2	0	0	0	15	
		INSG	163	30	25	55	34	21	3	0	0	113	
7313	DAV. MIT LSD	M	4	1	2	3	0	0	0	0	0	3	
		W	0	0	0	0	0	0	0	0	0	0	
		INSG	4	1	2	3	0	0	0	0	0	3	
7314	DAV. MIT AMPHETAMINE	M	770	157	112	269	110	47	6	1	0	433	
		W	184	39	19	58	21	3	1	0	0	83	
		INSG	954	196	131	327	131	50	7	1	0	516	
7315	DAV. MIT ECSTASY	M	234	47	40	87	33	15	2	1	0	138	
		W	48	10	4	14	4	3	0	0	0	21	
		INSG	282	57	44	101	37	18	2	1	0	159	
7318	DAV. MIT CANNABIS EINSCHL. ZUBEREITUNGEN	M	2844	439	237	676	236	106	13	4	2	1037	
		W	326	40	24	64	27	9	2	2	2	106	
		INSG	3170	479	261	740	263	115	15	6	4	1143	
7319	DAV. MIT SONSTIGEN BE- TÄUBUNGSMITTELN	M	410	54	33	87	55	25	4	0	0	171	
		W	66	13	7	20	8	5	0	0	0	33	
		INSG	476	67	40	107	63	30	4	0	0	204	
7320	DAV. ILLEG. HANDEL U. SCHMUGGEL NACH 29 BTMG	M	1212	164	126	290	153	109	23	6	2	583	
		W	126	15	16	31	13	16	6	0	1	67	
		INSG	1338	179	142	321	166	125	29	6	3	650	
7321	DAV. VON HEROIN	M	120	13	15	28	25	27	6	2	0	88	
		W	12	1	2	3	3	4	0	0	0	10	
		INSG	132	14	17	31	28	31	6	2	0	98	
7322	DAV. VON KOKAIN	M	117	21	8	29	31	23	5	1	0	89	
		W	9	0	0	0	1	6	0	0	0	7	
		INSG	126	21	8	29	32	29	5	1	0	96	

SCHL. ZAHL DER TAT	S T R A F T A T	TATVER- DAECH- TIGE INSGES.	--- 21 BIS 23	--- 23 UNTER 25	16	17	18	19	20	21	22	23	24
		E R W A C H S E N E			J A H R E								
		SPALTEN			MEHR SPALTEN								
		16 + 17			18 - 23								
1	2	3	4	16	17	18	19	20	21	22	23	24	
7323	DAV. VON LSD	M	7	2	0	2	0	1	0	0	0	3	
		W	2	2	0	2	0	0	0	0	0	2	
		INSG	9	4	0	4	0	1	0	0	0	5	
7324	DAV. VON AMPHETAMIN	M	244	37	41	78	42	16	3	0	0	139	
		W	34	4	7	11	2	2	3	0	0	18	
		INSG	278	41	48	89	44	18	6	0	0	157	
7325	DAV. VON ECSTASY	M	56	5	8	13	8	4	0	0	0	25	
		W	4	1	0	1	1	0	0	0	0	2	
		INSG	60	6	8	14	9	4	0	0	0	27	
7328	DAV. VON CANNABIS EINSCHL. ZUBEREITUNGEN	M	655	82	52	134	43	28	7	0	2	214	
		W	62	8	6	14	6	5	2	0	0	27	
		INSG	717	90	58	148	49	33	9	0	2	241	
7329	DAV. VON SONSTIGEN BE- TÄUBUNGSMITTELN	M	73	10	10	20	12	15	2	3	0	52	
		W	8	0	1	1	1	0	1	0	1	4	
		INSG	81	10	11	21	13	15	3	3	1	56	
7330	DAV. ILLEG. EINFUHR V. BTM NACH 30/I/4	M	26	3	2	5	5	5	1	0	0	16	
		W	5	0	0	0	1	0	0	0	1	2	
		INSG	31	3	2	5	6	5	1	0	1	18	
7331	DAV. VON HEROIN	M	0	0	0	0	0	0	0	0	0	0	
		W	1	0	0	0	1	0	0	0	0	1	
		INSG	1	0	0	0	1	0	0	0	0	1	
7332	DAV. VON KOKAIN	M	5	0	1	1	1	2	0	0	0	4	
		W	0	0	0	0	0	0	0	0	0	0	
		INSG	5	0	1	1	1	2	0	0	0	4	
7334	DAV. VON AMPHETAMIN	M	0	0	0	0	0	0	0	0	0	0	
		W	1	0	0	0	0	0	0	0	1	1	
		INSG	1	0	0	0	0	0	0	0	1	1	

SCHL.		TATVER-	KINDER				JUGENDLICHE			HERANW.		INSGES.		
ZAHL	S T R A F T A T	DAECH-	6	8	10	12	14	16	18	21	10+13			
DER		TIGE	B I S	U N T E R										
TAT		INSGES.	6 J.	8	10	12	14	5 BIS 9	16	18	11 + 12	21	+14	
1	2	3	4	5	6	7	8	9	10	11	12	13	14	15
7338	DAV. VON CANABIS EINSCHL. ZUBEREITUNG	M	16	0	0	0	0	0	0	0	0	0	7	7
		W	1	0	0	0	0	0	0	0	0	0	1	1
		INSG	17	0	0	0	0	0	0	0	0	0	8	8
7339	DAV. VON SONSTIGEN BTM	M	5	0	0	0	0	0	0	1	0	1	1	2
		W	2	0	0	0	0	0	0	0	0	0	2	2
		INSG	7	0	0	0	0	0	0	1	0	1	3	4
7340	DAV. SONSTIGE VERSTÖSSE GEG. DAS BTM-GESETZ	M	206	3	0	0	0	1	4	10	19	29	46	79
		W	22	0	0	0	0	0	0	0	3	3	3	6
		INSG	228	3	0	0	0	1	4	10	22	32	49	85
7341	DAV. ILLEG. ANBAU V. BTM	M	81	0	0	0	0	1	1	6	9	15	20	36
		W	10	0	0	0	0	0	0	0	1	1	1	2
		INSG	91	0	0	0	0	1	1	6	10	16	21	38
7342	DAV. BTM.-ANBAU,-HERST. U. HANDEL ALS MITGLIED E. BANDE	M	6	0	0	0	0	0	0	0	1	1	2	3
		W	1	0	0	0	0	0	0	0	1	1	0	1
		INSG	7	0	0	0	0	0	0	0	2	2	2	4
7343	DAV. BEREITST. V. GELDMITTEL OD. ANDER. VERMÖGENSWERTEN	M	1	0	0	0	0	0	0	0	0	0	0	0
		W	0	0	0	0	0	0	0	0	0	0	0	0
		INSG	1	0	0	0	0	0	0	0	0	0	0	0
7344	DAV. WERBUNG FÜR BTM	M	4	0	0	0	0	0	0	1	1	2	1	3
		W	0	0	0	0	0	0	0	0	0	0	0	0
		INSG	4	0	0	0	0	0	0	1	1	2	1	3
7345	DAV. ABG., VERABREICH., ÜBER- LASSEN V. BTM AN MINDERJÄHR.	M	23	3	0	0	0	0	3	0	0	0	2	5
		W	2	0	0	0	0	0	0	0	0	0	0	0
		INSG	25	3	0	0	0	0	3	0	0	0	2	5
7348	ILLEG. HANDEL IN NICHT GER. MENGE VON BTM	M	92	0	0	0	0	0	0	3	8	11	22	33
		W	9	0	0	0	0	0	0	0	1	1	2	3
		INSG	101	0	0	0	0	0	0	3	9	12	24	36

SCHL.	TATVER-		E R W A C H S E N E		A B		21		J A H R E		---	
ZAHL	S T R A F T A T	DAECH-	21	23	INSGES.	25	30	40	50	60 U.	INSGES.	
DER		TIGE	BIS	UNTER	SPALTEN	--	B I S	U N T E R	--	MEHR	SPALTEN	
TAT		INSGES.	23	25	16 + 17	30	40	50	60	JAHERE	18 - 23	
1	2	3	4	16	17	18	19	20	21	22	23	24
7338	DAV. VON CANABIS EINSCHL. ZUBEREITUNG	M	16	3	1	4	3	1	1	0	0	9
		W	1	0	0	0	0	0	0	0	0	0
		INSG	17	3	1	4	3	1	1	0	0	9
7339	DAV. VON SONSTIGEN BTM	M	5	0	0	0	1	2	0	0	0	3
		W	2	0	0	0	0	0	0	0	0	0
		INSG	7	0	0	0	1	2	0	0	0	3
7340	DAV.SONSTIGE VERSTÖSSE GEG. DAS BTM-GESETZ	M	206	29	24	53	33	26	12	0	3	127
		W	22	4	2	6	5	1	2	2	0	16
		INSG	228	33	26	59	38	27	14	2	3	143
7341	DAV. ILLEG. ANBAU V.BTM	M	81	8	7	15	14	9	5	0	2	45
		W	10	2	1	3	2	0	1	2	0	8
		INSG	91	10	8	18	16	9	6	2	2	53
7342	DAV.BTM.-ANBAU,-HERST. U. HANDEL ALS MITGLIED E.BANDE	M	6	0	0	0	0	2	1	0	0	3
		W	1	0	0	0	0	0	0	0	0	0
		INSG	7	0	0	0	0	2	1	0	0	3
7343	DAV. BEREITST. V.GELDMITTEL OD. ANDER. VERMÖGENSWERTEN	M	1	0	0	0	0	0	1	0	0	1
		W	0	0	0	0	0	0	0	0	0	0
		INSG	1	0	0	0	0	0	1	0	0	1
7344	DAV. WERBUNG FÜR BTM	M	4	1	0	1	0	0	0	0	0	1
		W	0	0	0	0	0	0	0	0	0	0
		INSG	4	1	0	1	0	0	0	0	0	1
7345	DAV.ABG.,VERABREICH.,ÜBER- LASSEN V.BTM AN MINDERJÄHR.	M	23	5	4	9	2	5	1	0	1	18
		W	2	0	0	0	1	0	1	0	0	2
		INSG	25	5	4	9	3	5	2	0	1	20
7348	ILLEG.HANDEL IN NICHT GER. MENGE VON BTM	M	92	15	13	28	17	10	4	0	0	59
		W	9	2	1	3	2	1	0	0	0	6
		INSG	101	17	14	31	19	11	4	0	0	65

SCHL.		TATVER-	---	KINDER	---	JUGENDLICHE	---	HERANW.	INSGES.					
ZAHL	S T R A F T A T	DAECH-	---	8	10	12	INSGES.	14	16	INSGES.	18	SPALTEN	10+13	
DER		TIGE	--	B I S	U N T E R		--	SPALTEN	-	BIS	UNTER	-	SPALTEN	BIS UNT.
TAT		INSGES.	6 J.	8	10	12	14	5 BIS 9	16	18	11 + 12	21		+14
1	2	3	4	5	6	7	8	9	10	11	12	13	14	15
7400	STRAFT. GEG. NEBENG AUF DEM UMWELTSEKTOR	M	142	0	3	1	2	3	9	8	12	20	12	41
		W	25	0	0	0	0	2	2	0	0	0	3	5
		INSG	167	0	3	1	2	5	11	8	12	20	15	46
7410	DAR. STRAFTATEN NACH DEM CHEMIKALIENGESETZ	M	2	0	0	0	0	0	0	0	0	0	0	0
		W	2	0	0	0	0	0	0	0	0	0	0	0
		INSG	4	0	0	0	0	0	0	0	0	0	0	0
7420	STRAFTATEN NACH DEM INFECT. SCHUTZ- UND TIERSEUCHENG.	M	0	0	0	0	0	0	0	0	0	0	0	0
		W	1	0	0	0	0	0	0	0	0	0	0	0
		INSG	1	0	0	0	0	0	0	0	0	0	0	0
7430	DAR. STRAFT. N. NATG TIERSCHG BJAGDG PFLANZG DDT-G.	M	140	0	3	1	2	3	9	8	12	20	12	41
		W	22	0	0	0	0	2	2	0	0	0	3	5
		INSG	162	0	3	1	2	5	11	8	12	20	15	46
8900	STRAFTATEN OHNE 7250	M	51300	49	91	229	481	1306	2156	3249	4084	7333	6832	16321
		W	15736	7	36	79	180	645	947	1239	1151	2390	1602	4939
		INSG	67036	56	127	308	661	1951	3103	4488	5235	9723	8434	21260
8910	RAUSCHGIFTKRIMINALITÄT INSGESAMT SUMME 7300 + 8911	M	5491	3	0	0	4	52	59	369	817	1186	1740	2985
		W	827	0	0	0	2	15	17	87	126	213	242	472
		INSG	6318	3	0	0	6	67	76	456	943	1399	1982	3457
8911	DAR. DIR. BESCHAFFUNGSKRIM. SUMME 2180+*700+*750+5420	M	6	0	0	0	0	0	0	0	0	0	1	1
		W	2	0	0	0	0	0	0	0	0	0	1	1
		INSG	8	0	0	0	0	0	0	0	0	0	2	2
8920	GEWKRIM. 01..+02..+111..+21. +2210+2220+233..+234..+2350	M	4336	1	5	12	42	126	186	358	520	878	860	1924
		W	575	1	0	0	9	23	33	83	70	153	74	260
		INSG	4911	2	5	12	51	149	219	441	590	1031	934	2184
8930	DELIKTE DER WIRTSCHAFTS- KRIMINALITÄT	M	694	0	0	0	0	0	0	2	2	4	5	9
		W	175	0	0	0	0	0	0	0	0	0	5	5
		INSG	869	0	0	0	0	0	0	2	2	4	10	14

SCHL. ZAHL DER TAT	S T R A F T A T	TATVER- DAECH- TIGE INSGES.	---	21	23	ER W A C H S E N E INSGES.	AB	21	J A H R E	50	60 U. MEHR JAHRE	---	INSGES. SPALTEN
1	2	3	4	16	17	18	19	20	21	22	23	24	
7400	STRAFT. GEG. NEBENG AUF DEM UMWELTSEKTOR	M	142	5	3	8	11	13	33	16	20	101	
		W	25	2	1	3	1	8	3	4	1	20	
		INSG	167	7	4	11	12	21	36	20	21	121	
7410	DAR. STRAFTATEN NACH DEM CHEMIKALIENGESETZ	M	2	0	0	0	0	0	1	1	0	2	
		W	2	0	0	0	0	1	0	0	1	2	
		INSG	4	0	0	0	0	1	1	1	1	4	
7420	STRAFTATEN NACH DEM INFECT. SCHUTZ- UND TIERSEUCHENG.	M	0	0	0	0	0	0	0	0	0	0	
		W	1	0	0	0	0	0	1	0	0	1	
		INSG	1	0	0	0	0	0	1	0	0	1	
7430	DAR. STRAFT. N. NATG TIERSCHG BJAGDG PFLANZG DDT-G.	M	140	5	3	8	11	13	32	15	20	99	
		W	22	2	1	3	1	7	2	4	0	17	
		INSG	162	7	4	11	12	20	34	19	20	116	
8900	STRAFTATEN OHNE 7250	M	51300	3635	3164	6799	5167	8627	7419	3983	2984	34979	
		W	15736	945	729	1674	1306	2580	2460	1451	1326	10797	
		INSG	67036	4580	3893	8473	6473	11207	9879	5434	4310	45776	
8910	RAUSCHGIFTKRIMINALITÄT INSGESAMT SUMME 7300 + 8911	M	5491	869	575	1444	638	340	66	12	6	2506	
		W	827	129	82	211	83	41	12	4	4	355	
		INSG	6318	998	657	1655	721	381	78	16	10	2861	
8911	DAR. DIR. BESCHAFFUNGSKRIM. SUMME 2180+*700+*750+5420	M	6	0	2	2	2	0	1	0	0	5	
		W	2	1	0	1	0	0	0	0	0	1	
		INSG	8	1	2	3	2	0	1	0	0	6	
8920	GEWKRIM. 01..+02..+111..+21.. +2210+2220+233..+234..+2350	M	4336	431	322	753	502	554	350	141	112	2412	
		W	575	48	35	83	47	70	59	35	21	315	
		INSG	4911	479	357	836	549	624	409	176	133	2727	
8930	DELIKTE DER WIRTSCHAFTS- KRIMINALITÄT	M	694	7	12	19	40	219	215	149	43	685	
		W	175	5	3	8	24	57	38	28	15	170	
		INSG	869	12	15	27	64	276	253	177	58	855	

SCHL. ZAHL DER TAT	S T R A F T A T	TATVER- DAECH- TIGE INSGES.	--- 6 J.	6 B I S	KINDER 8 U N T E R	10 12	12 14	14 5 BIS 9	--- INSGES.	--- 14 BIS	JUGENDLICHE 16 UNTER	--- 16 INSGES.	18 SPALTEN BIS UNT.	HERANW. 21	INSGES. SPALTEN 10+13 +14
1	2	3	4	5	6	7	8	9	10	11	12	13	14	15	
8931	DAR. BEI BETRUG	M	155	0	0	0	0	0	0	1	1	2	0	2	
		W	39	0	0	0	0	0	0	0	0	0	2	2	
		INSG	194	0	0	0	0	0	0	1	1	2	2	4	
8932	DAR. INSOLVENZSTRAFTATEN	M	267	0	0	0	0	0	0	0	0	0	1	1	
		W	60	0	0	0	0	0	0	0	0	0	0	0	
		INSG	327	0	0	0	0	0	0	0	0	0	1	1	
8933	DAR. WIRTSCHAFTSKRIM. IM ANLAGE-U.FINANZIERUNGSBER.	M	31	0	0	0	0	0	0	0	0	0	0	0	
		W	11	0	0	0	0	0	0	0	0	0	2	2	
		INSG	42	0	0	0	0	0	0	0	0	0	2	2	
8934	WETTBEWERBSDELIKTE	M	46	0	0	0	0	0	0	1	2	3	3	6	
		W	10	0	0	0	0	0	0	0	0	0	0	0	
		INSG	56	0	0	0	0	0	0	1	2	3	3	6	
8935	IM ZUS.M.ARBEITSVERHÄLTN.	M	256	0	0	0	0	0	0	0	0	0	0	0	
		W	63	0	0	0	0	0	0	0	0	0	3	3	
		INSG	319	0	0	0	0	0	0	0	0	0	3	3	
8936	BETRUG U.UNTR.I.ZUS.M. BETEIL.U.KAPITALANLAGEN	M	21	0	0	0	0	0	0	0	0	0	0	0	
		W	8	0	0	0	0	0	0	0	0	0	0	0	
		INSG	29	0	0	0	0	0	0	0	0	0	0	0	
8940	STRASSENKRIMINALITÄT MIT THÜR. ERWEITERUNG	M	9381	8	26	47	126	351	558	992	1310	2302	1831	4691	
		W	1109	2	6	16	17	69	110	150	144	294	143	547	
		INSG	10490	10	32	63	143	420	668	1142	1454	2596	1974	5238	
8941	STRASSENRAUB MIT THÜR. ERWEITERUNG	M	849	0	0	1	1	20	22	75	107	182	190	394	
		W	110	0	0	0	2	5	7	14	14	28	21	56	
		INSG	959	0	0	1	3	25	29	89	121	210	211	450	
8942	STRASSENDIEBSTAHL MIT THÜR. ERWEITERUNG	M	3664	0	3	14	48	145	210	468	566	1034	736	1980	
		W	364	0	3	8	6	28	45	46	57	103	44	192	
		INSG	4028	0	6	22	54	173	255	514	623	1137	780	2172	

SCHL. ZAHL DER TAT	S T R A F T A T	TATVER- DAECH- TIGE INSGES.	--- 21 BIS 23	--- 23 UNTER 25	16	17	18	19	20	21	22	23	24
1	2	3	4	16	17	18	19	20	21	22	23	24	
8931	DAR. BEI BETRUG	M	155	1	4	5	6	52	54	27	9	153	
		W	39	2	2	4	3	12	4	13	1	37	
		INSG	194	3	6	9	9	64	58	40	10	190	
8932	DAR. INSOLVENZSTRAFTATEN	M	267	1	4	5	7	70	87	78	19	266	
		W	60	1	0	1	6	22	15	9	7	60	
		INSG	327	2	4	6	13	92	102	87	26	326	
8933	DAR. WIRTSCHAFTSKRIM. IM ANLAGE-U. FINANZIERUNGSBER.	M	31	1	1	2	4	13	9	2	1	31	
		W	11	0	1	1	0	3	0	5	0	9	
		INSG	42	1	2	3	4	16	9	7	1	40	
8934	WETTBEWERBSDELIKTE	M	46	2	1	3	10	13	8	5	1	40	
		W	10	1	0	1	1	4	3	0	1	10	
		INSG	56	3	1	4	11	17	11	5	2	50	
8935	IM ZUS.M.ARBEITSVERHÄLTN.	M	256	2	1	3	11	94	85	44	19	256	
		W	63	0	1	1	12	21	12	9	5	60	
		INSG	319	2	2	4	23	115	97	53	24	316	
8936	BETRUG U.UNTR.I.ZUS.M. BETEIL.U.KAPITALANLAGEN	M	21	0	0	0	3	8	8	2	0	21	
		W	8	1	0	1	0	2	0	5	0	8	
		INSG	29	1	0	1	3	10	8	7	0	29	
8940	STRASSENKRIMINALITÄT MIT THÜR. ERWEITERUNG	M	9381	861	636	1497	948	1080	678	284	203	4690	
		W	1109	76	56	132	88	133	121	51	37	562	
		INSG	10490	937	692	1629	1036	1213	799	335	240	5252	
8941	STRASSENRAUB MIT THÜR. ERWEITERUNG	M	849	91	68	159	116	98	53	19	10	455	
		W	110	13	7	20	8	18	5	1	2	54	
		INSG	959	104	75	179	124	116	58	20	12	509	
8942	STRASSENDIEBSTAHL MIT THÜR. ERWEITERUNG	M	3664	344	249	593	370	371	224	89	37	1684	
		W	364	28	16	44	30	42	42	8	6	172	
		INSG	4028	372	265	637	400	413	266	97	43	1856	

SCHL.		TATVER-	---		KINDER	---	---	JUGENDLICHE	---	HERANW.	INSGES.			
ZAHL	S T R A F T A T	DAECH-	--	6	8	10	12	INSGES.	14	16	INSGES.	18	SPALTEN	
DER		TIGE	B I S	B I S	U N T E R			SPALTEN	BIS	UNTER	SPALTEN	BIS	UNT.	
TAT		INSGES.	6 J.	8	10	12	14	5 BIS 9	16	18	11 + 12	21	10+13	
1	2	3	4	5	6	7	8	9	10	11	12	13	14	15
8943	STRASSENKRIMINALITÄT MIT THÜR. ERWEITERUNG	M	7958	2	8	29	96	276	411	788	1034	1822	1520	3753
		W	945	1	3	8	16	52	80	121	126	247	118	445
		INSG	8903	3	11	37	112	328	491	909	1160	2069	1638	4198
8960	STRAFT.GEG.BESTIMMUNGEN ZUM SCHUTZ DER JUGEND	M	14	0	0	0	0	0	0	0	0	0	0	0
		W	2	0	0	0	0	0	0	0	1	1	0	1
		INSG	16	0	0	0	0	0	0	0	1	1	0	1
8970	COMPUTERKRIMINALITÄT	M	332	2	0	0	0	1	3	13	20	33	63	99
		W	100	0	0	0	0	0	0	3	6	9	12	21
		INSG	432	2	0	0	0	1	3	16	26	42	75	120
8980	UMWELTKRIMINALITÄT	M	554	1	3	1	2	3	10	14	20	34	47	91
		W	124	0	0	0	0	2	2	1	2	3	6	11
		INSG	678	1	3	1	2	5	12	15	22	37	53	102
8990	STRASSENKRIMINALITÄT INSGESAMT	M	5594	6	16	20	69	196	307	640	936	1576	1239	3122
		W	508	1	5	9	9	41	65	83	75	158	78	301
		INSG	6102	7	21	29	78	237	372	723	1011	1734	1317	3423
8991	STRASSENRAUB INSGESAMT EINSCHL. 2333 U. 2343	M	206	0	0	0	0	7	7	29	40	69	58	134
		W	21	0	0	0	2	3	5	3	1	4	4	13
		INSG	227	0	0	0	2	10	12	32	41	73	62	147
8992	STRASSENDIEBSTAHL INSGESAMT	M	2248	0	2	6	23	89	120	305	389	694	538	1352
		W	168	0	2	4	3	16	25	25	25	50	27	102
		INSG	2416	0	4	10	26	105	145	330	414	744	565	1454
8944	STRAFTATEN IM NAHVERKEHR	M	326	0	1	4	8	19	32	61	61	122	58	212
		W	44	0	0	0	1	5	6	12	6	18	5	29
		INSG	370	0	1	4	9	24	38	73	67	140	63	241
8943A	EINBRUCH IN GEBÄUDE	M	1892	0	1	7	27	77	112	250	276	526	327	965
		W	227	0	1	4	4	14	23	24	37	61	23	107
		INSG	2119	0	2	11	31	91	135	274	313	587	350	1072

SCHL. ZAHL DER TAT	S T R A F T A T	TATVER- DAECH- TIGE INSGES.	---	21	23	ER W A C H S E N E INSGES. SPALTEN	AB	21	J A H R E U N T E R	50	60 U. MEHR JAHRE	---	INSGES. SPALTEN 18 - 23
1	2	3	4	16	17	18	19	20	21	22	23	24	
8943	STRASSENKRIMINALITÄT MIT THÜR. ERWEITERUNG	M	7958	742	566	1308	859	995	628	247	168	4205	
		W	945	74	51	125	82	118	107	43	25	500	
		INSG	8903	816	617	1433	941	1113	735	290	193	4705	
8960	STRAFT.GEG.BESTIMMUNGEN ZUM SCHUTZ DER JUGEND	M	14	0	1	1	4	4	5	0	0	14	
		W	2	0	0	0	0	0	1	0	0	1	
		INSG	16	0	1	1	4	4	6	0	0	15	
8970	COMPUTERKRIMINALITÄT	M	332	23	32	55	61	61	37	16	3	233	
		W	100	8	12	20	9	26	19	2	3	79	
		INSG	432	31	44	75	70	87	56	18	6	312	
8980	UMWELTKRIMINALITÄT	M	554	24	29	53	49	102	124	77	58	463	
		W	124	5	3	8	5	42	34	19	5	113	
		INSG	678	29	32	61	54	144	158	96	63	576	
8990	STRASSENKRIMINALITÄT INSGESAMT	M	5594	509	359	868	499	535	337	135	98	2472	
		W	508	35	23	58	40	43	34	16	16	207	
		INSG	6102	544	382	926	539	578	371	151	114	2679	
8991	STRASSENRAUB INSGESAMT EINSCHL. 2333 U. 2343	M	206	20	12	32	23	10	6	1	0	72	
		W	21	5	1	6	1	1	0	0	0	8	
		INSG	227	25	13	38	24	11	6	1	0	80	
8992	STRASSENDIEBSTAHL INSGESAMT	M	2248	207	144	351	201	195	99	38	12	896	
		W	168	16	8	24	15	16	8	2	1	66	
		INSG	2416	223	152	375	216	211	107	40	13	962	
8944	STRAFTATEN IM NAHVERKEHR	M	326	21	24	45	14	21	21	7	6	114	
		W	44	3	0	3	1	4	2	4	1	15	
		INSG	370	24	24	48	15	25	23	11	7	129	
8943A	EINBRUCH IN GEBÄUDE	M	1892	174	132	306	205	208	133	48	27	927	
		W	227	17	9	26	22	25	34	8	5	120	
		INSG	2119	191	141	332	227	233	167	56	32	1047	

SCHL. ZAHL DER TAT	S T R A F T A T	TATVER- DAECH- TIGE INSGES.	6 J.	6	B I S	8	KINDER U N T E R	10	12	14	INSGES. 5 BIS 9	JUGENDLICHE BIS UNTER	16	18	INSGES. 11 + 12	HERANW. BIS UNT.	INSGES. 18 SPALTEN 10+13 +14
1	2	3	4	5	6	7	8	9	10	11	12	13	14	15			
8943B	DIEBSTAHL UM KFZ	M	1573	0	1	3	14	43	61	192	245	437	390	888			
		W	104	0	0	1	1	10	12	15	16	31	20	63			
		INSG	1677	0	1	4	15	53	73	207	261	468	410	951			

SCHL. ZAHL S T R A F T A T		TATVER- ---			E R W A C H S E N E A B 21 J A H R E						---	
DER TAT		DAECH-	BIS	UNTER	SPALTEN	--	B I S	U N T E R	--	MEHR	SPALTEN	
		INSGES.	23	25	16 + 17	30	40	50	60	JAHRE	18 - 23	
1	2	3	4	16	17	18	19	20	21	22	23	24
8943B	DIEBSTAHL UM KFZ	M	1573	157	110	267	164	155	68	24	7	685
		W	104	7	6	13	11	7	7	2	1	41
		INSG	1677	164	116	280	175	162	75	26	8	726

Sonstige Angaben zum Tatverdächtigen

In der Tabelle 022 werden besondere Merkmale ausgewiesen:

- alleinhandelnde Tatverdächtige
- als Tatverdächtige bereits in Erscheinung getreten
- Konsumenten harter Drogen
- Tatverdächtige unter Alkoholeinfluß
- Schußwaffe mitgeführt.

Ein Merkmal wird dann gezählt, wenn es mindestens einmal auf den Tatverdächtigen zutrifft.

P O L I Z E I L I C H E K R I M I N A L S T A T I S T I K
- SONSTIGE ANGABEN ZUM TATVERDAECHTIGEN -

LAND THUERINGEN

SCHL. ZAHL DER TAT	S T R A F T A T	TATVER- DAECH- TIGE INSGES.	ALLEINHAN- DELNDE TAT- VERDAECHT.	ALS TV BE- REITS IN ER- SCHEINUNG GETR. PERS.	KONSUMENTEN HARTER DROGEN	TV UNTER ALKOHOL- EINFLUSS	SCHUSSWAFFE MITGEFUEHRT	ANZAHL IN %	ANZAHL IN %	ANZAHL IN %	ANZAHL IN %	ANZAHL IN %	ANZAHL IN %		
1	2	3	4	5	6	7	8	9	10	11	12	13	14	15	16
----	STRAFTATEN INSGESAMT	M	51687	40895	79.1	15467	29.9			1514	2.9	6125	11.8	430	0.8
		W	15839	12412	78.3	2715	17.1			238	1.5	519	3.2	25	0.1
		INSG	67526	53307	78.9	18182	26.9			1752	2.5	6644	9.8	455	0.6
0000	STRAFTATEN GEGEN DAS LEBEN	M	76	56	73.6	25	32.8			2	2.6	22	28.9	1	1.3
		W	12	11	91.6	1	8.3			0	0.0	1	8.3	0	0.0
		INSG	88	67	76.1	26	29.5			2	2.2	23	26.1	1	1.1
0100	MORD 211	M	17	10	58.8	10	58.8			0	0.0	7	41.1	1	5.8
		W	1	0	0.0	0	0.0			0	0.0	0	0.0	0	0.0
		INSG	18	10	55.5	10	55.5			0	0.0	7	38.8	1	5.5
0200	TOTSCHLAG U. TÖTUNG AUF VERLANGEN 212,213,216	M	35	29	82.8	14	40.0			2	5.7	15	42.8	0	0.0
		W	5	5	100.0	0	0.0			0	0.0	1	20.0	0	0.0
		INSG	40	34	85.0	14	35.0			2	5.0	16	40.0	0	0.0
0210	DAV.TOTSCHLAG U. TÖTUNG AUF VERLANGEN, 212,213,216	M	35	29	82.8	14	40.0			2	5.7	15	42.8	0	0.0
		W	5	5	100.0	0	0.0			0	0.0	1	20.0	0	0.0
		INSG	40	34	85.0	14	35.0			2	5.0	16	40.0	0	0.0
0300	FAHRL.TÖTUNG -NICHT I.V.MIT VERKEHRSUNFÄLLEN-, 222	M	22	16	72.7	1	4.5			0	0.0	0	0.0	0	0.0
		W	4	4	100.0	1	25.0			0	0.0	0	0.0	0	0.0
		INSG	26	20	76.9	2	7.6			0	0.0	0	0.0	0	0.0
0400	ABBRUCH DER SCHWANGERSCHAFT 218, 218B, 218C,219A, 219B	M	2	1	50.0	0	0.0			0	0.0	0	0.0	0	0.0
		W	2	2	100.0	0	0.0			0	0.0	0	0.0	0	0.0
		INSG	4	3	75.0	0	0.0			0	0.0	0	0.0	0	0.0
1000	STRAFTATEN GEG.DIE SEXUELLE SELBSTBESTIMMUNG	M	979	886	90.5	300	30.6			7	0.7	128	13.0	3	0.3
		W	63	41	65.0	11	17.4			0	0.0	6	9.5	0	0.0
		INSG	1042	927	88.9	311	29.8			7	0.6	134	12.8	3	0.2
1100	GEWALTANW.O.AUSN.E.ABHÄNGIG KEIT,174,174A, B, C, 177/78	M	401	354	88.2	124	30.9			4	0.9	81	20.1	2	0.4
		W	13	7	53.8	3	23.0			0	0.0	3	23.0	0	0.0
		INSG	414	361	87.1	127	30.6			4	0.9	84	20.2	2	0.4
1110	DAV. VERGEWALTIGUNG, 177/78	M	167	143	85.6	53	31.7			4	2.3	35	20.9	2	1.1
		W	3	1	33.3	2	66.6			0	0.0	1	33.3	0	0.0
		INSG	170	144	84.7	55	32.3			4	2.3	36	21.1	2	1.1

LAND THUERINGEN

SCHL. ZAHL DER TAT	S T R A F T A T	TATVER- DAECH- TIGE INSGES.	ALLEINHAN- DELNDE TAT- VERDAECHT.		ALS TV BE- REITS IN ER- SCHEINUNG GETR. PERS.		KONSUMENTEN HARTER DROGEN		TV UNTER ALKOHOL- EINFLUSS		SCHUSSWAFFE MITGEFUEHRT				
			ANZAHL	IN %	ANZAHL	IN %	ANZAHL	IN %	ANZAHL	IN %	ANZAHL	IN %			
1	2	3	4	5	6	7	8	9	10	11	12	13	14	15	16
1111	DAR. ÜBERFALLART. (EINZELTÄ- TER) 177 ABS. 2-4	M W INSG	115 1 116	114 1 115	99.1 100.0 99.1	40 1 41	34.7 100.0 35.3			4 0 4	3.4 0.0 3.4	26 1 27	22.6 100.0 23.2	2 0 2	1.7 0.0 1.7
1112	DAR. ÜBERFALLART. (GRUPPEN)	M W INSG	15 1 16	0 0 0	0.0 0.0 0.0	4 0 4	26.6 0.0 25.0			0 0 0	0.0 0.0 0.0	6 0 6	40.0 0.0 37.5	0 0 0	0.0 0.0 0.0
1113	DAR. SONST. DURCH GRUPPEN	M W INSG	9 1 10	0 0 0	0.0 0.0 0.0	0 1 1	0.0 100.0 10.0			0 0 0	0.0 0.0 0.0	0 0 0	0.0 0.0 0.0	0 0 0	0.0 0.0 0.0
1114	DAR. SONST. STARFTATEN NACH 177 ABS. 2-4	M W INSG	30 0 30	30 0 30	100.0 0.0 100.0	9 0 9	30.0 0.0 30.0			0 0 0	0.0 0.0 0.0	3 0 3	10.0 0.0 10.0	0 0 0	0.0 0.0 0.0
1120	DAV. SEX.NÖTIGUNG, 177/1,5	M W INSG	183 3 186	161 0 161	87.9 0.0 86.5	57 0 57	31.1 0.0 30.6			1 0 1	0.5 0.0 0.5	37 1 38	20.2 33.3 20.4	0 0 0	0.0 0.0 0.0
1130	DAR. SEX. MISSBR.V. SCHUTZ- BEFOHLENE 174, 174A-C	M W INSG	58 8 66	56 6 62	96.5 75.0 93.9	16 1 17	27.5 12.5 25.7			0 0 0	0.0 0.0 0.0	10 2 12	17.2 25.0 18.1	0 0 0	0.0 0.0 0.0
1131	DAR. Z. NACHTEIL V. KINDERN 174, 174A, 174B	M W INSG	30 6 36	29 5 34	96.6 83.3 94.4	7 1 8	23.3 16.6 22.2			0 0 0	0.0 0.0 0.0	4 2 6	13.3 33.3 16.6	0 0 0	0.0 0.0 0.0
1300	DAR. SEXUELLER MISSBRAUCH 176,A/B, 179,182,183,183A	M W INSG	435 14 449	409 8 417	94.0 57.1 92.8	140 3 143	32.1 21.4 31.8			3 0 3	0.6 0.0 0.6	47 4 51	10.8 28.5 11.3	1 0 1	0.2 0.0 0.2
1310	DAV. SEX.MISSBR. V. KINDERN 176,176A,B	M W INSG	319 10 329	295 5 300	92.4 50.0 91.1	102 3 105	31.9 30.0 31.9			2 0 2	0.6 0.0 0.6	24 2 26	7.5 20.0 7.9	1 0 1	0.3 0.0 0.3
1311	DAR. SEX. HANDLUNG NACH 176	M W INSG	172 4 176	162 3 165	94.1 75.0 93.7	45 2 47	26.1 50.0 26.7			1 0 1	0.5 0.0 0.5	10 1 11	5.8 25.0 6.2	0 0 0	0.0 0.0 0.0

SCHL. ZAHL DER TAT	S T R A F T A T	TATVER- DAECH- TIGE INSGES.	ALLEINHAN- DELNDE TAT- VERDAECHT.		ALS TV BE- REITS IN ER- SCHEINUNG GETR. PERS.		KONSUMENTEN HARTER DROGEN		TV UNTER ALKOHOL- EINFLUSS		SCHUSSWAFFE MITGEFUEHRT				
			ANZAHL	IN %	ANZAHL	IN %	ANZAHL	IN %	ANZAHL	IN %	ANZAHL	IN %			
1	2	3	4	5	6	7	8	9	10	11	12	13	14	15	16
1312	DAR.EXHIBITIONIST. HANDLUNG VOR KINDERN 176	M W INSG	24 1 25	24 1 25	100.0 100.0 100.0	7 0 7	29.1 0.0 28.0			1 0 1	4.1 0.0 4.0	3 0 3	12.5 0.0 12.0	0 0 0	0.0 0.0 0.0
1313	DAR.KIND AN SICH 176	M W INSG	2 0 2	2 0 2	100.0 0.0 100.0	0 0 0	0.0 0.0 0.0			0 0 0	0.0 0.0 0.0	0 0 0	0.0 0.0 0.0	0 0 0	0.0 0.0 0.0
1314	DAR.EINWIRKEN AUF KINDER	M W INSG	6 0 6	6 0 6	100.0 0.0 100.0	2 0 2	33.3 0.0 33.3			0 0 0	0.0 0.0 0.0	1 0 1	16.6 0.0 16.6	0 0 0	0.0 0.0 0.0
1315	DAR.VOLLZUG D. BEISCHLAFS MIT EINEM KIND	M W INSG	17 0 17	17 0 17	100.0 0.0 100.0	10 0 10	58.8 0.0 58.8			0 0 0	0.0 0.0 0.0	2 0 2	11.7 0.0 11.7	0 0 0	0.0 0.0 0.0
1316	DAR.SCHW.SEX.MISSBRAUCH VON KINDERN - PORNO	M W INSG	6 0 6	6 0 6	100.0 0.0 100.0	2 0 2	33.3 0.0 33.3			0 0 0	0.0 0.0 0.0	1 0 1	16.6 0.0 16.6	0 0 0	0.0 0.0 0.0
1317	DAR.SONST SCHW.SEX.MISSBR. VON KINDERN 176A	M W INSG	103 5 108	89 1 90	86.4 20.0 83.3	39 1 40	37.8 20.0 37.0			0 0 0	0.0 0.0 0.0	7 1 8	6.7 20.0 7.4	1 0 1	0.9 0.0 0.9
1320	DAV.EXHIB.HANDLGN.U.ERREG. ÖFF.ÄRGERN. 183, 183A	M W INSG	67 1 68	67 1 68	100.0 100.0 100.0	19 0 19	28.3 0.0 27.9			1 0 1	1.4 0.0 1.4	13 1 14	19.4 100.0 20.5	0 0 0	0.0 0.0 0.0
1330	DAV.SEX.MISSBRAUCH JUGENDL. 183	M W INSG	45 2 47	45 2 47	100.0 100.0 100.0	16 0 16	35.5 0.0 34.0			0 0 0	0.0 0.0 0.0	6 1 7	13.3 50.0 14.8	0 0 0	0.0 0.0 0.0
1340	DAV.SEX.MISSBR.WIDERSTANDS- UNFÄHIGER 179/I	M W INSG	18 1 19	16 0 16	88.8 0.0 84.2	8 0 8	44.4 0.0 42.1			0 0 0	0.0 0.0 0.0	6 0 6	33.3 0.0 31.5	0 0 0	0.0 0.0 0.0
1400	AUSNUTZUNG SEX.NEIGUNG,180, 180A,181,181A,184,184A,184B	M W INSG	180 37 217	157 26 183	87.2 70.2 84.3	45 5 50	25.0 13.5 23.0			0 0 0	0.0 0.0 0.0	3 0 3	1.6 0.0 1.3	0 0 0	0.0 0.0 0.0

LAND THUERINGEN

SCHL. ZAHL DER TAT	S T R A F T A T	TATVER- DAECH- TIGE INSGES.	ALLEINHAN- DELNDE TAT- VERDAECHT.		ALS TV BE- REITS IN ER- SCHEINUNG GETR. PERS.		KONSUMENTEN HARTER DROGEN		TV UNTER ALKOHOL- EINFLUSS		SCHUSSWAFFE MITGEFUEHRT				
			ANZAHL	IN %	ANZAHL	IN %	ANZAHL	IN %	ANZAHL	IN %	ANZAHL	IN %			
1	2	3	4	5	6	7	8	9	10	11	12	13	14	15	16
1410	FÖRDER.SEX.HANDL.MINDERJ.4B 180,180A DAVON	M W INSG	12 7 19	4 3 7	33.3 42.8 36.8	7 0 7	58.3 0.0 36.8			0 0 0	0.0 0.0 0.0	0 0 0	0.0 0.0 0.0	0 0 0	0.0 0.0 0.0
1411	FÖRDER.SEX.HANDL.MINDERJ. 180 STGB	M W INSG	7 6 13	3 3 6	42.8 50.0 46.1	3 0 3	42.8 0.0 23.0			0 0 0	0.0 0.0 0.0	0 0 0	0.0 0.0 0.0	0 0 0	0.0 0.0 0.0
1412	AUSBEUTEN V. PROSTITUIERTEN	M W INSG	5 1 6	1 0 1	20.0 0.0 16.6	4 0 4	80.0 0.0 66.6			0 0 0	0.0 0.0 0.0	0 0 0	0.0 0.0 0.0	0 0 0	0.0 0.0 0.0
1420	DAR. ZUHÄLTEREI, 181A	M W INSG	6 1 7	1 1 2	16.6 100.0 28.5	2 0 2	33.3 0.0 28.5			0 0 0	0.0 0.0 0.0	0 0 0	0.0 0.0 0.0	0 0 0	0.0 0.0 0.0
1430	DAR.VERBREITG.PORNOGRAPH. SCHRIFTEN, 184	M W INSG	142 14 156	138 12 150	97.1 85.7 96.1	31 3 34	21.8 21.4 21.7			0 0 0	0.0 0.0 0.0	3 0 3	2.1 0.0 1.9	0 0 0	0.0 0.0 0.0
1431	DAR. AN PERSONEN UNTER 18J (184/I/1,2,5)	M W INSG	13 2 15	13 2 15	100.0 100.0 100.0	6 2 8	46.1 100.0 53.3			0 0 0	0.0 0.0 0.0	2 0 2	15.3 0.0 13.3	0 0 0	0.0 0.0 0.0
1432	DAR.GEWERBE-U.BANDENM.HAND. 184/IV	M W INSG	2 0 2	2 0 2	100.0 0.0 100.0	1 0 1	50.0 0.0 50.0			0 0 0	0.0 0.0 0.0	0 0 0	0.0 0.0 0.0	0 0 0	0.0 0.0 0.0
1433	DAR. KINDERPORNOGRAPHIE 184 ABS. 5	M W INSG	56 3 59	56 3 59	100.0 100.0 100.0	11 1 12	19.6 33.3 20.3			0 0 0	0.0 0.0 0.0	0 0 0	0.0 0.0 0.0	0 0 0	0.0 0.0 0.0
1434	DAR. VERBR.V.KINDERPORNO. NUR 2. VERSION 184 ABS. 3	M W INSG	24 3 27	22 3 25	91.6 100.0 92.5	3 0 3	12.5 0.0 11.1			0 0 0	0.0 0.0 0.0	0 0 0	0.0 0.0 0.0	0 0 0	0.0 0.0 0.0
1440	DAR.MENSCHENHANDEL,180B+181	M W INSG	10 1 11	4 0 4	40.0 0.0 36.3	5 1 6	50.0 100.0 54.5			0 0 0	0.0 0.0 0.0	0 0 0	0.0 0.0 0.0	0 0 0	0.0 0.0 0.0

P O L I Z E I L I C H E K R I M I N A L S T A T I S T I K
- SONSTIGE ANGABEN ZUM TATVERDAECHTIGEN -

LAND THUERINGEN

SCHL. ZAHL DER TAT	S T R A F T A T	TATVER- DAECH- TIGE INSGES.	ALLEINHAN- DELNDE TAT- VERDAECHT. ANZAHL IN %	ALS TV BE- REITS IN ER- SCHEINUNG GETR. PERS. ANZAHL IN %	KONSUMENTEN HARTER DROGEN ANZAHL IN %	TV UNTER ALKOHOL- EINFLUSS ANZAHL IN %	SCHUSSWAFFE MITGEFUEHRT ANZAHL IN %								
1	2	3	4	5	6	7	8	9	10	11	12	13	14	15	16
1441	MENSCHENHANDEL 180 B	M	2	1	50.0	0	0.0			0	0.0	0	0.0	0	0.0
		W	1	0	0.0	1	100.0			0	0.0	0	0.0	0	0.0
		INSG	3	1	33.3	1	33.3			0	0.0	0	0.0	0	0.0
1442	SCHWERER MENSCHENHANDEL 181 ABS. 1 NR. 2 UND 3	M	8	3	37.5	5	62.5			0	0.0	0	0.0	0	0.0
		W	0	0	0.0	0	0.0			0	0.0	0	0.0	0	0.0
		INSG	8	3	37.5	5	62.5			0	0.0	0	0.0	0	0.0
2000	ROHEITSDELIKTE U. STRAFTATEN GEGEN DIE PERS. FREIHEIT	M	13400	10174	75.9	4274	31.8			191	1.4	3199	23.8	48	0.3
		W	2225	1539	69.1	401	18.0			13	0.5	252	11.3	7	0.3
		INSG	15625	11713	74.9	4675	29.9			204	1.3	3451	22.0	55	0.3
2100	RAUB, RÄUB. ERPR., RÄUB. ANGR A. KRAFTF. 249-252, 255, 316A	M	849	336	39.5	397	46.7			47	5.5	156	18.3	5	0.5
		W	110	26	23.6	18	16.3			8	7.2	7	6.3	1	0.9
		INSG	959	362	37.7	415	43.2			55	5.7	163	16.9	6	0.6
2110	GELDINSTITUTE, POSTFILIALEN UND -AGENTUREN DAVON:	M	1	1	100.0	0	0.0			0	0.0	0	0.0	1	100.0
		W	0	0	0.0	0	0.0			0	0.0	0	0.0	0	0.0
		INSG	1	1	100.0	0	0.0			0	0.0	0	0.0	1	100.0
2111	RAUBÜBERF. AUF GELDINSTITUT	M	1	1	100.0	0	0.0			0	0.0	0	0.0	1	100.0
		W	0	0	0.0	0	0.0			0	0.0	0	0.0	0	0.0
		INSG	1	1	100.0	0	0.0			0	0.0	0	0.0	1	100.0
2120	DAR. AUF SONST. ZAHLSTELLEN UND GESCHÄFTE	M	15	5	33.3	7	46.6			0	0.0	1	6.6	0	0.0
		W	1	0	0.0	0	0.0			0	0.0	0	0.0	1	100.0
		INSG	16	5	31.2	7	43.7			0	0.0	1	6.2	1	6.2
2122	DAR. AUF TANKSTELLEN	M	4	2	50.0	2	50.0			0	0.0	0	0.0	0	0.0
		W	0	0	0.0	0	0.0			0	0.0	0	0.0	0	0.0
		INSG	4	2	50.0	2	50.0			0	0.0	0	0.0	0	0.0
2130	DAR. A. GELD-U. WERTTRANSP.	M	6	1	16.6	3	50.0			0	0.0	0	0.0	0	0.0
		W	0	0	0.0	0	0.0			0	0.0	0	0.0	0	0.0
		INSG	6	1	16.6	3	50.0			0	0.0	0	0.0	0	0.0
2131	DAR. A. GELD-UND KASSENBOTEN	M	6	1	16.6	3	50.0			0	0.0	0	0.0	0	0.0
		W	0	0	0.0	0	0.0			0	0.0	0	0.0	0	0.0
		INSG	6	1	16.6	3	50.0			0	0.0	0	0.0	0	0.0

SCHL. ZAHL DER TAT	S T R A F T A T	TATVER- DAECH- TIGE INSGES.	ALLEINHAN- DELNDE TAT- VERDAECHT.	ALS TV BE- REITS IN ER- SCHEINUNG GETR. PERS.	KONSUMENTEN HARTER DROGEN	TV UNTER ALKOHOL- EINFLUSS	SCHUSSWAFFE MITGEFUEHRT								
			ANZAHL IN %	ANZAHL IN %	ANZAHL IN %	ANZAHL IN %	ANZAHL IN %								
1	2	3	4	5	6	7	8	9	10	11	12	13	14	15	16
2230	DAV. MISSHANDLUNG V.SCHUTZ- BEFOHLENIEN, 225	M W INSG	90 51 141	79 40 119	87.7 78.4 84.3	32 6 38	35.5 11.7 26.9			1 0 1	1.1 0.0 0.7	15 5 20	16.6 9.8 14.1	0 0 0	0.0 0.0 0.0
2231	DAR. MISSHANDLUNG V.KINDERN	M W INSG	60 36 96	54 28 82	90.0 77.7 85.4	22 4 26	36.6 11.1 27.0			1 0 1	1.6 0.0 1.0	6 2 8	10.0 5.5 8.3	0 0 0	0.0 0.0 0.0
2240	DAV.(VORS.LEICHTER) KÖRPER- VERLETZUNG, 223	M W INSG	6808 1016 7824	5926 822 6748	87.0 80.9 86.2	2097 195 2292	30.8 19.1 29.2			73 2 75	1.0 0.1 0.9	1851 147 1998	27.1 14.4 25.5	10 2 12	0.1 0.1 0.1
2250	DAV.(FAHRL.) KÖRPERVERLETZ. 229	M W INSG	403 168 571	357 152 509	88.5 90.4 89.1	71 17 88	17.6 10.1 15.4			1 0 1	0.2 0.0 0.1	28 4 32	6.9 2.3 5.6	0 0 0	0.0 0.0 0.0
2300	STRAFTATEN GEG.PERS. FREIH. 234-236,239-241,316	M W INSG	3623 564 4187	3042 373 3415	83.9 66.1 81.5	1112 98 1210	30.6 17.3 28.8			43 2 45	1.1 0.3 1.0	509 28 537	14.0 4.9 12.8	26 1 27	0.7 0.1 0.6
2310	DAV.MENSCHENR.,ENTZ.MINDERJ KINDERHANDEL 234-236	M W INSG	34 11 45	29 6 35	85.2 54.5 77.7	12 1 13	35.2 9.0 28.8			0 0 0	0.0 0.0 0.0	1 0 1	2.9 0.0 2.2	0 0 0	0.0 0.0 0.0
2320	DAV.FREIH.BERAUBG.,NÖTIGUNG BEDROHG., 239-241	M W INSG	3585 552 4137	3013 367 3380	84.0 66.4 81.7	1099 97 1196	30.6 17.5 28.9			43 2 45	1.1 0.3 1.0	506 28 534	14.1 5.0 12.9	26 1 27	0.7 0.1 0.6
2321	DAV.FREIHEITSBERAUBUNG 239	M W INSG	133 25 158	79 9 88	59.3 36.0 55.6	43 0 43	32.3 0.0 27.2			2 0 2	1.5 0.0 1.2	13 0 13	9.7 0.0 8.2	0 0 0	0.0 0.0 0.0
2322	DAV.NÖTIGUNG 240	M W INSG	1192 182 1374	966 118 1084	81.0 64.8 78.8	288 24 312	24.1 13.1 22.7			7 0 7	0.5 0.0 0.5	68 4 72	5.7 2.1 5.2	4 0 4	0.3 0.0 0.2
2323	DAV.BEDROHUNG 241	M W INSG	2377 359 2736	2050 249 2299	86.2 69.3 84.0	807 74 881	33.9 20.6 32.2			38 2 40	1.5 0.5 1.4	433 24 457	18.2 6.6 16.7	22 1 23	0.9 0.2 0.8

LAND THUERINGEN

SCHL. ZAHL DER TAT	S T R A F T A T	TATVER- DAECH- TIGE INSGES.	ALLEINHAN- DELNDE TAT- VERDAECHT.		ALS TV BE- REITS IN ER- SCHEINUNG GETR. PERS.		KONSUMENTEN HARTER DROGEN		TV UNTER ALKOHOL- EINFLUSS		SCHUSSWAFFE MITGEFUEHRT				
			ANZAHL	IN %	ANZAHL	IN %	ANZAHL	IN %	ANZAHL	IN %	ANZAHL	IN %			
1	2	3	4	5	6	7	8	9	10	11	12	13	14	15	16
2330	DAV. ERPRESSER. MENSCHEN- RAUB 239A	M W INSG	7 1 8	2 0 2	28.5 0.0 25.0	1 0 1	14.2 0.0 12.5			0 0 0	0.0 0.0 0.0	2 0 2	28.5 0.0 25.0	0 0 0	0.0 0.0 0.0
2340	DAV. GEISELNAHME, 239B	M W INSG	1 0 1	1 0 1	100.0 0.0 100.0	0 0 0	0.0 0.0 0.0			0 0 0	0.0 0.0 0.0	0 0 0	0.0 0.0 0.0	0 0 0	0.0 0.0 0.0
3***	DIEBST.OHNE ERSCHW.UMSTÄNDE 242,247,248A-C	M W INSG	13059 5784 18843	10095 4603 14698	77.3 79.5 78.0	3026 678 3704	23.1 11.7 19.6			224 40 264	1.7 0.6 1.4	582 61 643	4.4 1.0 3.4	0 0 0	0.0 0.0 0.0
4***	DIEBST.UNT.ERSCHW.UMSTÄNDEN 243, 244	M W INSG	3544 368 3912	1428 140 1568	40.2 38.0 40.0	1384 96 1480	39.0 26.0 37.8			121 14 135	3.4 3.8 3.4	280 6 286	7.9 1.6 7.3	14 1 15	0.3 0.2 0.3
****	DIEBSTAHL INSGESAMT	M W INSG	15530 6081 21611	11137 4717 15854	71.7 77.5 73.3	4052 756 4808	26.0 12.4 22.2			313 52 365	2.0 0.8 1.6	840 66 906	5.4 1.0 4.1	14 1 15	0.0 0.0 0.0
05	IN/AUS BANKEN, SPARKASSEN, POSTSTELLEN U. DERGL.	M W INSG	36 5 41	9 4 13	25.0 80.0 31.7	14 0 14	38.8 0.0 34.1			5 0 5	13.8 0.0 12.1	4 0 4	11.1 0.0 9.7	0 0 0	0.0 0.0 0.0
305*		M W INSG	8 5 13	6 4 10	75.0 80.0 76.9	1 0 1	12.5 0.0 7.6			0 0 0	0.0 0.0 0.0	2 0 2	25.0 0.0 15.3	0 0 0	0.0 0.0 0.0
405*		M W INSG	29 0 29	3 0 3	10.3 0.0 10.3	13 0 13	44.8 0.0 44.8			5 0 5	17.2 0.0 17.2	2 0 2	6.8 0.0 6.8	0 0 0	0.0 0.0 0.0
10	IN/AUS DIENST-,BÜRO-,FABRI- KAT.-,WERKST.-U.LAGERRÄUMEN	M W INSG	922 107 1029	394 49 443	42.7 45.7 43.0	345 28 373	37.4 26.1 36.2			35 3 38	3.7 2.8 3.6	21 2 23	2.2 1.8 2.2	3 0 3	0.3 0.0 0.2
310*		M W INSG	331 57 388	189 38 227	57.0 66.6 58.5	98 9 107	29.6 15.7 27.5			7 1 8	2.1 1.7 2.0	3 1 4	0.9 1.7 1.0	0 0 0	0.0 0.0 0.0

SCHL. ZAHL DER TAT	S T R A F T A T	TATVER- DAECH- TIGE INSGES.	ALLEINHAN- DELNDE TAT- VERDAECHT.		ALS TV BE- REITS IN ER- SCHEINUNG GETR. PERS.		KONSUMENTEN HARTER DROGEN		TV UNTER ALKOHOL- EINFLUSS		SCHUSSWAFFE MITGEFUEHRT				
			ANZAHL	IN %	ANZAHL	IN %	ANZAHL	IN %	ANZAHL	IN %	ANZAHL	IN %			
1	2	3	4	5	6	7	8	9	10	11	12	13	14	15	16
410*		M	643	219	34.0	261	40.5			28	4.3	18	2.7	3	0.4
		W	52	12	23.0	19	36.5			2	3.8	1	1.9	0	0.0
		INSG	695	231	33.2	280	40.2			30	4.3	19	2.7	3	0.4
11	IN/AUS DIENST-U.BÜRRÄUMEN	M	507	233	45.9	195	38.4			27	5.3	8	1.5	1	0.1
		W	80	41	51.2	23	28.7			2	2.5	0	0.0	0	0.0
		INSG	587	274	46.6	218	37.1			29	4.9	8	1.3	1	0.1
311*		M	171	102	59.6	50	29.2			5	2.9	0	0.0	0	0.0
		W	50	35	70.0	8	16.0			1	2.0	0	0.0	0	0.0
		INSG	221	137	61.9	58	26.2			6	2.7	0	0.0	0	0.0
411*		M	359	138	38.4	149	41.5			22	6.1	8	2.2	1	0.2
		W	32	7	21.8	15	46.8			1	3.1	0	0.0	0	0.0
		INSG	391	145	37.0	164	41.9			23	5.8	8	2.0	1	0.2
12	IN/AUS FABRIK.-, WERKSTATT- U.LAGERRÄUMEN	M	488	179	36.6	174	35.6			10	2.0	13	2.6	2	0.4
		W	30	8	26.6	7	23.3			1	3.3	2	6.6	0	0.0
		INSG	518	187	36.1	181	34.9			11	2.1	15	2.8	2	0.3
312*		M	164	91	55.4	50	30.4			2	1.2	3	1.8	0	0.0
		W	7	3	42.8	1	14.2			0	0.0	1	14.2	0	0.0
		INSG	171	94	54.9	51	29.8			2	1.1	4	2.3	0	0.0
412*		M	342	91	26.6	131	38.3			8	2.3	10	2.9	2	0.5
		W	23	5	21.7	6	26.0			1	4.3	1	4.3	0	0.0
		INSG	365	96	26.3	137	37.5			9	2.4	11	3.0	2	0.5
15	IN/AUS GASTSTÄTTEN,KANTINEN HOTELS U.PENSIONEN	M	233	108	46.3	71	30.4			13	5.5	34	14.5	1	0.4
		W	35	8	22.8	7	20.0			2	5.7	0	0.0	0	0.0
		INSG	268	116	43.2	78	29.1			15	5.5	34	12.6	1	0.3
315*		M	123	67	54.4	30	24.3			5	4.0	18	14.6	0	0.0
		W	27	5	18.5	5	18.5			2	7.4	0	0.0	0	0.0
		INSG	150	72	48.0	35	23.3			7	4.6	18	12.0	0	0.0
415*		M	114	42	36.8	45	39.4			8	7.0	17	14.9	1	0.8
		W	8	3	37.5	2	25.0			0	0.0	0	0.0	0	0.0
		INSG	122	45	36.8	47	38.5			8	6.5	17	13.9	1	0.8

SCHL. ZAHL DER TAT	S T R A F T A T	TATVER- DAECH- TIGE INSGES.	ALLEINHAN- DELNDE TAT- VERDAECHT.		ALS TV BE- REITS IN ER- SCHEINUNG GETR. PERS.		KONSUMENTEN HARTER DROGEN		TV UNTER ALKOHOL- EINFLUSS		SCHUSSWAFFE MITGEFUEHRT				
			ANZAHL	IN %	ANZAHL	IN %	ANZAHL	IN %	ANZAHL	IN %	ANZAHL	IN %			
1	2	3	4	5	6	7	8	9	10	11	12	13	14	15	16
16	IN/AUS GASTSTAETTEN U.KANTI- NEN	M W INSG	215 28 243	95 4 99	44.1 14.2 40.7	68 4 72	31.6 14.2 29.6			12 2 14	5.5 7.1 5.7	33 0 33	15.3 0.0 13.5	1 0 1	0.4 0.0 0.4
316*		M W INSG	112 21 133	57 2 59	50.8 9.5 44.3	30 2 32	26.7 9.5 24.0			4 2 6	3.5 9.5 4.5	17 0 17	15.1 0.0 12.7	0 0 0	0.0 0.0 0.0
416*		M W INSG	107 7 114	39 2 41	36.4 28.5 35.9	42 2 44	39.2 28.5 38.5			8 0 8	7.4 0.0 7.0	17 0 17	15.8 0.0 14.9	1 0 1	0.9 0.0 0.8
17	IN/AUS HOTELS U.PENSIONEN	M W INSG	22 7 29	15 4 19	68.1 57.1 65.5	3 3 6	13.6 42.8 20.6			1 0 1	4.5 0.0 3.4	1 0 1	4.5 0.0 3.4	0 0 0	0.0 0.0 0.0
317*		M W INSG	13 6 19	12 3 15	92.3 50.0 78.9	0 3 3	0.0 50.0 15.7			1 0 1	7.6 0.0 5.2	1 0 1	7.6 0.0 5.2	0 0 0	0.0 0.0 0.0
417*		M W INSG	9 1 10	3 1 4	33.3 100.0 40.0	3 0 3	33.3 0.0 30.0			0 0 0	0.0 0.0 0.0	0 0 0	0.0 0.0 0.0	0 0 0	0.0 0.0 0.0
20	IN/AUS KIOSKEN	M W INSG	86 5 91	17 0 17	19.7 0.0 18.6	39 4 43	45.3 80.0 47.2			2 0 2	2.3 0.0 2.1	10 0 10	11.6 0.0 10.9	1 0 1	1.1 0.0 1.0
320*		M W INSG	4 0 4	4 0 4	100.0 0.0 100.0	2 0 2	50.0 0.0 50.0			0 0 0	0.0 0.0 0.0	0 0 0	0.0 0.0 0.0	0 0 0	0.0 0.0 0.0
420*		M W INSG	82 5 87	13 0 13	15.8 0.0 14.9	37 4 41	45.1 80.0 47.1			2 0 2	2.4 0.0 2.2	10 0 10	12.1 0.0 11.4	1 0 1	1.2 0.0 1.1
25	IN/AUS WARENHAUSERN, VERKAUFSRAEUMEN, SB-LADEN	M W INSG	9214 4861 14075	7706 4044 11750	83.6 83.1 83.4	1756 484 2240	19.0 9.9 15.9			150 28 178	1.6 0.5 1.2	231 30 261	2.5 0.6 1.8	4 1 5	0.0 0.0 0.0

SCHL. ZAHL DER TAT	S T R A F T A T	TATVER- DAECH- TIGE INSGES.	ALLEINHAN- DELNDE TAT- VERDAECHT.		ALS TV BE- REITS IN ER- SCHEINUNG GETR. PERS.		KONSUMENTEN HARTER DROGEN		TV UNTER ALKOHOL- EINFLUSS		SCHUSSWAFFE MITGEFUEHRT				
			ANZAHL	IN %	ANZAHL	IN %	ANZAHL	IN %	ANZAHL	IN %	ANZAHL	IN %			
1	2	3	4	5	6	7	8	9	10	11	12	13	14	15	16
325*		M	8950	7619	85.1	1638	18.3			129	1.4	200	2.2	0	0.0
		W	4846	4036	83.2	478	9.8			23	0.4	29	0.5	0	0.0
		INSG	13796	11655	84.4	2116	15.3			152	1.1	229	1.6	0	0.0
425*		M	367	119	32.4	144	39.2			27	7.3	31	8.4	4	1.0
		W	26	14	53.8	8	30.7			6	23.0	1	3.8	1	3.8
		INSG	393	133	33.8	152	38.6			33	8.3	32	8.1	5	1.2
26	DAR. LADENDIEBSTAHL	M	8936	7612	85.1	1638	18.3			134	1.4	203	2.2	1	0.0
		W	4833	4025	83.2	475	9.8			26	0.5	29	0.6	0	0.0
		INSG	13769	11637	84.5	2113	15.3			160	1.1	232	1.6	1	0.0
326*		M	8906	7588	85.2	1625	18.2			125	1.4	199	2.2	0	0.0
		W	4827	4020	83.2	474	9.8			22	0.4	29	0.6	0	0.0
		INSG	13733	11608	84.5	2099	15.2			147	1.0	228	1.6	0	0.0
426*		M	73	46	63.0	20	27.3			11	15.0	4	5.4	1	1.3
		W	14	10	71.4	2	14.2			5	35.7	0	0.0	0	0.0
		INSG	87	56	64.3	22	25.2			16	18.3	4	4.5	1	1.1
30	AUS SCHAUFENSTERN, SCHAU- KÄSTEN U. VITRINEN	M	29	13	44.8	16	55.1			2	6.8	10	34.4	1	3.4
		W	0	0	0.0	0	0.0			0	0.0	0	0.0	0	0.0
		INSG	29	13	44.8	16	55.1			2	6.8	10	34.4	1	3.4
330*		M	3	3	100.0	1	33.3			0	0.0	0	0.0	0	0.0
		W	0	0	0.0	0	0.0			0	0.0	0	0.0	0	0.0
		INSG	3	3	100.0	1	33.3			0	0.0	0	0.0	0	0.0
430*		M	26	10	38.4	15	57.6			2	7.6	10	38.4	1	3.8
		W	0	0	0.0	0	0.0			0	0.0	0	0.0	0	0.0
		INSG	26	10	38.4	15	57.6			2	7.6	10	38.4	1	3.8
34	IN / AUS WOHNUNG - NACHTS UND TZ UNBEKANNT	M	165	86	52.1	80	48.4			6	3.6	11	6.6	0	0.0
		W	42	23	54.7	13	30.9			0	0.0	1	2.3	0	0.0
		INSG	207	109	52.6	93	44.9			6	2.8	12	5.7	0	0.0
334*		M	87	52	59.7	38	43.6			4	4.5	8	9.1	0	0.0
		W	33	18	54.5	11	33.3			0	0.0	1	3.0	0	0.0
		INSG	120	70	58.3	49	40.8			4	3.3	9	7.5	0	0.0

P O L I Z E I L I C H E K R I M I N A L S T A T I S T I K
- SONSTIGE ANGABEN ZUM TATVERDAECHTIGEN -

LAND THUERINGEN

01/04 - 12/04

SCHL. ZAHL DER TAT	S T R A F T A T	TATVER- DAECH- TIGE INSGES.	ALLEINHAN- DELNDE TAT- VERDAECHT.		ALS TV BE- REITS IN ER- SCHEINUNG GETR. PERS.		KONSUMENTEN HARTER DROGEN		TV UNTER ALKOHOL- EINFLUSS		SCHUSSWAFFE MITGEFUEHRT				
			ANZAHL	IN %	ANZAHL	IN %	ANZAHL	IN %	ANZAHL	IN %	ANZAHL	IN %			
1	2	3	4	5	6	7	8	9	10	11	12	13	14	15	16
434*		M	83	35	42.1	47	56.6			2	2.4	3	3.6	0	0.0
		W	10	5	50.0	3	30.0			0	0.0	0	0.0	0	0.0
		INSG	93	40	43.0	50	53.7			2	2.1	3	3.2	0	0.0
35	IN/AUS WOHNUNGEN INSGESAMT (SUMME *34* BIS *38*)	M	1320	730	55.3	524	39.6			41	3.1	86	6.5	2	0.1
		W	374	211	56.4	89	23.7			7	1.8	9	2.4	0	0.0
		INSG	1694	941	55.5	613	36.1			48	2.8	95	5.6	2	0.1
335*		M	692	459	66.3	257	37.1			26	3.7	49	7.0	0	0.0
		W	267	165	61.7	68	25.4			7	2.6	7	2.6	0	0.0
		INSG	959	624	65.0	325	33.8			33	3.4	56	5.8	0	0.0
435*		M	709	304	42.8	299	42.1			20	2.8	37	5.2	2	0.2
		W	115	46	40.0	22	19.1			0	0.0	2	1.7	0	0.0
		INSG	824	350	42.4	321	38.9			20	2.4	39	4.7	2	0.2
36	IN/AUS WOHNUNGEN ZWISCHEN 06 UND 21 UHR	M	888	551	62.0	340	38.2			33	3.7	55	6.1	2	0.2
		W	295	181	61.3	70	23.7			7	2.3	7	2.3	0	0.0
		INSG	1183	732	61.8	410	34.6			40	3.3	62	5.2	2	0.1
336*		M	539	377	69.9	194	35.9			21	3.8	37	6.8	0	0.0
		W	226	146	64.6	56	24.7			7	3.0	6	2.6	0	0.0
		INSG	765	523	68.3	250	32.6			28	3.6	43	5.6	0	0.0
436*		M	377	187	49.6	152	40.3			16	4.2	18	4.7	2	0.5
		W	72	35	48.6	14	19.4			0	0.0	1	1.3	0	0.0
		INSG	449	222	49.4	166	36.9			16	3.5	19	4.2	2	0.4
37	IN/AUS WOCHENEND-U.GARTEN- HÄUSERN	M	339	113	33.3	129	38.0			4	1.1	22	6.4	0	0.0
		W	41	8	19.5	5	12.1			0	0.0	1	2.4	0	0.0
		INSG	380	121	31.8	134	35.2			4	1.0	23	6.0	0	0.0
337*		M	81	35	43.2	28	34.5			1	1.2	6	7.4	0	0.0
		W	10	2	20.0	1	10.0			0	0.0	0	0.0	0	0.0
		INSG	91	37	40.6	29	31.8			1	1.0	6	6.5	0	0.0
437*		M	279	87	31.1	109	39.0			3	1.0	16	5.7	0	0.0
		W	33	6	18.1	4	12.1			0	0.0	1	3.0	0	0.0
		INSG	312	93	29.8	113	36.2			3	0.9	17	5.4	0	0.0

P O L I Z E I L I C H E K R I M I N A L S T A T I S T I K
- SONSTIGE ANGABEN ZUM TATVERDAECHTIGEN -

LAND THUERINGEN

01/04 - 12/04

SCHL. ZAHL DER TAT	S T R A F T A T	TATVER- DAECH- TIGE INSGES.	ALLEINHAN- DELNDE TAT- VERDAECHT.		ALS TV BE- REITS IN ER- SCHEINUNG GETR. PERS.		KONSUMENTEN HARTER DROGEN		TV UNTER ALKOHOL- EINFLUSS		SCHUSSWAFFE MITGEFUEHRT				
			ANZAHL	IN %	ANZAHL	IN %	ANZAHL	IN %	ANZAHL	IN %	ANZAHL	IN %			
1	2	3	4	5	6	7	8	9	10	11	12	13	14	15	16
38	IN/AUS BERG-,ALM-,JAGD- O. WALDHÜTTEN	M W INSG	15 1 16	2 1 3	13.3 100.0 18.7	4 1 5	26.6 100.0 31.2			0 0 0	0.0 0.0 0.0	0 0 0	0.0 0.0 0.0	0 0 0	0.0 0.0 0.0
438*		M W INSG	15 1 16	2 1 3	13.3 100.0 18.7	4 1 5	26.6 100.0 31.2			0 0 0	0.0 0.0 0.0	0 0 0	0.0 0.0 0.0	0 0 0	0.0 0.0 0.0
40	IN/AUS BODEN-,KELLERRÄUMEN UND WASCHKÜCHEN	M W INSG	365 50 415	159 22 181	43.5 44.0 43.6	145 11 156	39.7 22.0 37.5			8 0 8	2.1 0.0 1.9	20 1 21	5.4 2.0 5.0	1 0 1	0.2 0.0 0.2
340*		M W INSG	134 19 153	60 8 68	44.7 42.1 44.4	51 4 55	38.0 21.0 35.9			1 0 1	0.7 0.0 0.6	3 1 4	2.2 5.2 2.6	0 0 0	0.0 0.0 0.0
440*		M W INSG	273 32 305	105 14 119	38.4 43.7 39.0	101 8 109	36.9 25.0 35.7			7 0 7	2.5 0.0 2.2	19 1 20	6.9 3.1 6.5	1 0 1	0.3 0.0 0.3
45	IN/AUS ÜBERW.UNBEZOG.NEU-U. ROHBAUTEN,BAUBUD. U.-STELL.	M W INSG	176 12 188	55 2 57	31.2 16.6 30.3	53 1 54	30.1 8.3 28.7			5 0 5	2.8 0.0 2.6	11 0 11	6.2 0.0 5.8	0 0 0	0.0 0.0 0.0
345*		M W INSG	88 4 92	33 2 35	37.5 50.0 38.0	26 1 27	29.5 25.0 29.3			4 0 4	4.5 0.0 4.3	6 0 6	6.8 0.0 6.5	0 0 0	0.0 0.0 0.0
445*		M W INSG	88 8 96	22 0 22	25.0 0.0 22.9	27 0 27	30.6 0.0 28.1			1 0 1	1.1 0.0 1.0	5 0 5	5.6 0.0 5.2	0 0 0	0.0 0.0 0.0
50	IN/AUS KRAFTFAHRZEUGEN	M W INSG	495 35 530	206 11 217	41.6 31.4 40.9	206 13 219	41.6 37.1 41.3			23 2 25	4.6 5.7 4.7	21 0 21	4.2 0.0 3.9	0 0 0	0.0 0.0 0.0
350*		M W INSG	180 13 193	97 7 104	53.8 53.8 53.8	61 2 63	33.8 15.3 32.6			11 0 11	6.1 0.0 5.6	5 0 5	2.7 0.0 2.5	0 0 0	0.0 0.0 0.0

SCHL. ZAHL DER TAT	S T R A F T A T	TATVER- DAECH- TIGE INSGES.	ALLEINHAN- DELNDE TAT- VERDAECHT.		ALS TV BE- REITS IN ER- SCHEINUNG GETR. PERS.		KONSUMENTEN HARTER DROGEN		TV UNTER ALKOHOL- EINFLUSS		SCHUSSWAFFE MITGEFUEHRT				
			ANZAHL	IN %	ANZAHL	IN %	ANZAHL	IN %	ANZAHL	IN %	ANZAHL	IN %			
1	2	3	4	5	6	7	8	9	10	11	12	13	14	15	16
450*		M	355	123	34.6	159	44.7			16	4.5	16	4.5	0	0.0
		W	23	4	17.3	11	47.8			2	8.6	0	0.0	0	0.0
		INSG	378	127	33.5	170	44.9			18	4.7	16	4.2	0	0.0
*550 AN KRAFTFAHRZEUGEN		M	400	186	46.5	152	38.0			13	3.2	42	10.5	0	0.0
		W	24	8	33.3	8	33.3			0	0.0	7	29.1	0	0.0
		INSG	424	194	45.7	160	37.7			13	3.0	49	11.5	0	0.0
56 EINES KENNZEICHENS V. EINEM KRAFTFAHRZEUG		M	171	99	57.8	65	38.0			7	4.0	10	5.8	0	0.0
		W	7	5	71.4	3	42.8			0	0.0	2	28.5	0	0.0
		INSG	178	104	58.4	68	38.2			7	3.9	12	6.7	0	0.0
60 IN/AUS KIRCHEN		M	24	6	25.0	8	33.3			0	0.0	0	0.0	0	0.0
		W	1	0	0.0	0	0.0			0	0.0	0	0.0	0	0.0
		INSG	25	6	24.0	8	32.0			0	0.0	0	0.0	0	0.0
360*		M	6	2	33.3	1	16.6			0	0.0	0	0.0	0	0.0
		W	1	0	0.0	0	0.0			0	0.0	0	0.0	0	0.0
		INSG	7	2	28.5	1	14.2			0	0.0	0	0.0	0	0.0
460*		M	18	4	22.2	7	38.8			0	0.0	0	0.0	0	0.0
		W	0	0	0.0	0	0.0			0	0.0	0	0.0	0	0.0
		INSG	18	4	22.2	7	38.8			0	0.0	0	0.0	0	0.0
65 IN/AUS SAMMLUNGEN U.ÖFFTL. AUSSTELLUNGEN		M	1	1	100.0	0	0.0			0	0.0	0	0.0	0	0.0
		W	0	0	0.0	0	0.0			0	0.0	0	0.0	0	0.0
		INSG	1	1	100.0	0	0.0			0	0.0	0	0.0	0	0.0
365*		M	1	1	100.0	0	0.0			0	0.0	0	0.0	0	0.0
		W	0	0	0.0	0	0.0			0	0.0	0	0.0	0	0.0
		INSG	1	1	100.0	0	0.0			0	0.0	0	0.0	0	0.0
*700 VON BETÄUBUNGSMITTEL INSG. (SUMME *710 BIS *740)		M	2	2	100.0	0	0.0			1	50.0	0	0.0	0	0.0
		W	0	0	0.0	0	0.0			0	0.0	0	0.0	0	0.0
		INSG	2	2	100.0	0	0.0			1	50.0	0	0.0	0	0.0
4700		M	2	2	100.0	0	0.0			1	50.0	0	0.0	0	0.0
		W	0	0	0.0	0	0.0			0	0.0	0	0.0	0	0.0
		INSG	2	2	100.0	0	0.0			1	50.0	0	0.0	0	0.0

SCHL. ZAHL DER TAT	S T R A F T A T	TATVER- DAECH- TIGE INSGES.	ALLEINHAN- DELNDE TAT- VERDAECHT.		ALS TV BE- REITS IN ER- SCHEINUNG GETR. PERS.		KONSUMENTEN HARTER DROGEN		TV UNTER ALKOHOL- EINFLUSS		SCHUSSWAFFE MITGEFUEHRT				
			ANZAHL	IN %	ANZAHL	IN %	ANZAHL	IN %	ANZAHL	IN %	ANZAHL	IN %			
1	2	3	4	5	6	7	8	9	10	11	12	13	14	15	16
*720	VON BTM AUS ARZTPRAXEN	M	2	2	100.0	0	0.0			1	50.0	0	0.0	0	0.0
		W	0	0	0.0	0	0.0			0	0.0	0	0.0	0	0.0
		INSG	2	2	100.0	0	0.0			1	50.0	0	0.0	0	0.0
4720		M	2	2	100.0	0	0.0			1	50.0	0	0.0	0	0.0
		W	0	0	0.0	0	0.0			0	0.0	0	0.0	0	0.0
		INSG	2	2	100.0	0	0.0			1	50.0	0	0.0	0	0.0
81	VON EXPRESS-. BEFÖRDERUNGS, STÜCKGUT	M	3	1	33.3	1	33.3			0	0.0	0	0.0	0	0.0
		W	0	0	0.0	0	0.0			0	0.0	0	0.0	0	0.0
		INSG	3	1	33.3	1	33.3			0	0.0	0	0.0	0	0.0
83	VON/AUS WAGENLADUNGEN	M	4	1	25.0	1	25.0			0	0.0	0	0.0	0	0.0
		W	0	0	0.0	0	0.0			0	0.0	0	0.0	0	0.0
		INSG	4	1	25.0	1	25.0			0	0.0	0	0.0	0	0.0
85	AUS SCHLIESSFACH	M	4	4	100.0	3	75.0			0	0.0	0	0.0	0	0.0
		W	2	0	0.0	2	100.0			0	0.0	0	0.0	0	0.0
		INSG	6	4	66.6	5	83.3			0	0.0	0	0.0	0	0.0
90	TASCHENDIEBSTAHL	M	38	26	68.4	13	34.2			3	7.8	1	2.6	0	0.0
		W	8	7	87.5	5	62.5			1	12.5	0	0.0	0	0.0
		INSG	46	33	71.7	18	39.1			4	8.6	1	2.1	0	0.0
*950	GROSSVIEHDIEBSTAHL	M	11	2	18.1	4	36.3			0	0.0	0	0.0	0	0.0
		W	2	2	100.0	1	50.0			0	0.0	0	0.0	0	0.0
		INSG	13	4	30.7	5	38.4			0	0.0	0	0.0	0	0.0
3950		M	1	1	100.0	0	0.0			0	0.0	0	0.0	0	0.0
		W	1	1	100.0	0	0.0			0	0.0	0	0.0	0	0.0
		INSG	2	2	100.0	0	0.0			0	0.0	0	0.0	0	0.0
4950		M	10	1	10.0	4	40.0			0	0.0	0	0.0	0	0.0
		W	1	1	100.0	1	100.0			0	0.0	0	0.0	0	0.0
		INSG	11	2	18.1	5	45.4			0	0.0	0	0.0	0	0.0
96	HANDTASCHENDIEBSTAHL DIEBSTAHL AUS HANDTASCHEN	M	120	68	56.6	35	29.1			8	6.6	2	1.6	0	0.0
		W	35	25	71.4	10	28.5			1	2.8	0	0.0	0	0.0
		INSG	155	93	60.0	45	29.0			9	5.8	2	1.2	0	0.0

SCHL. ZAHL DER TAT	S T R A F T A T	TATVER- DAECH- TIGE INSGES.	ALLEINHAN- DELNDE TAT- VERDAECHT.		ALS TV BE- REITS IN ER- SCHEINUNG GETR. PERS.		KONSUMENTEN HARTER DROGEN		TV UNTER ALKOHOL- EINFLUSS		SCHUSSWAFFE MITGEFUEHRT				
			ANZAHL	IN %	ANZAHL	IN %	ANZAHL	IN %	ANZAHL	IN %	ANZAHL	IN %			
1	2	3	4	5	6	7	8	9	10	11	12	13	14	15	16
***1	VON KRAFTWAGEN	M	478	242	50.6	172	35.9			22	4.6	54	11.2	0	0.0
		W	39	18	46.1	9	23.0			3	7.6	4	10.2	1	2.5
		INSG	517	260	50.2	181	35.0			25	4.8	58	11.2	1	0.1
3**1		M	245	163	66.5	87	35.5			8	3.2	43	17.5	0	0.0
		W	21	13	61.9	2	9.5			1	4.7	3	14.2	0	0.0
		INSG	266	176	66.1	89	33.4			9	3.3	46	17.2	0	0.0
4**1		M	257	87	33.8	96	37.3			15	5.8	11	4.2	0	0.0
		W	18	5	27.7	7	38.8			2	11.1	1	5.5	1	5.5
		INSG	275	92	33.4	103	37.4			17	6.1	12	4.3	1	0.3
***2	VON MOPEDS, KRAFTRÄDERN DTO.	M	419	165	39.3	161	38.4			11	2.6	27	6.4	0	0.0
		W	12	1	8.3	3	25.0			0	0.0	1	8.3	0	0.0
		INSG	431	166	38.5	164	38.0			11	2.5	28	6.4	0	0.0
3**2		M	216	94	43.5	80	37.0			6	2.7	14	6.4	0	0.0
		W	7	1	14.2	0	0.0			0	0.0	0	0.0	0	0.0
		INSG	223	95	42.6	80	35.8			6	2.6	14	6.2	0	0.0
4**2		M	250	78	31.2	104	41.6			6	2.4	13	5.2	0	0.0
		W	5	0	0.0	3	60.0			0	0.0	1	20.0	0	0.0
		INSG	255	78	30.5	107	41.9			6	2.3	14	5.4	0	0.0
***3	VON FAHRRÄDERN	M	677	364	53.7	239	35.3			13	1.9	33	4.8	1	0.1
		W	47	23	48.9	7	14.8			1	2.1	0	0.0	0	0.0
		INSG	724	387	53.4	246	33.9			14	1.9	33	4.5	1	0.1
3**3		M	387	220	56.8	142	36.6			1	0.2	26	6.7	0	0.0
		W	36	18	50.0	5	13.8			1	2.7	0	0.0	0	0.0
		INSG	423	238	56.2	147	34.7			2	0.4	26	6.1	0	0.0
4**3		M	342	161	47.0	115	33.6			13	3.8	8	2.3	1	0.2
		W	12	5	41.6	2	16.6			0	0.0	0	0.0	0	0.0
		INSG	354	166	46.8	117	33.0			13	3.6	8	2.2	1	0.2
***4	VON SCHUSSWAFFEN	M	21	7	33.3	14	66.6			2	9.5	0	0.0	0	0.0
		W	2	1	50.0	2	100.0			0	0.0	0	0.0	0	0.0
		INSG	23	8	34.7	16	69.5			2	8.6	0	0.0	0	0.0

SCHL. ZAHL DER TAT	S T R A F T A T	TATVER- DAECH- TIGE INSGES.	ALLEINHAN- DELNDE TAT- VERDAECHT.		ALS TV BE- REITS IN ER- SCHEINUNG GETR. PERS.		KONSUMENTEN HARTER DROGEN		TV UNTER ALKOHOL- EINFLUSS		SCHUSSWAFFE MITGEFUEHRT				
			ANZAHL	IN %	ANZAHL	IN %	ANZAHL	IN %	ANZAHL	IN %	ANZAHL	IN %			
1	2	3	4	5	6	7	8	9	10	11	12	13	14	15	16
3**4		M	8	5	62.5	4	50.0			1	12.5	0	0.0	0	0.0
		W	0	0	0.0	0	0.0			0	0.0	0	0.0	0	0.0
		INSG	8	5	62.5	4	50.0			1	12.5	0	0.0	0	0.0
4**4		M	13	2	15.3	10	76.9			1	7.6	0	0.0	0	0.0
		W	2	1	50.0	2	100.0			0	0.0	0	0.0	0	0.0
		INSG	15	3	20.0	12	80.0			1	6.6	0	0.0	0	0.0
**5	VON UNBAREN ZAHLUNGSMITTEL	M	134	78	58.2	57	42.5			3	2.2	8	5.9	0	0.0
		W	52	33	63.4	21	40.3			0	0.0	0	0.0	0	0.0
		INSG	186	111	59.6	78	41.9			3	1.6	8	4.3	0	0.0
3**5		M	106	68	64.1	40	37.7			2	1.8	8	7.5	0	0.0
		W	48	30	62.5	19	39.5			0	0.0	0	0.0	0	0.0
		INSG	154	98	63.6	59	38.3			2	1.2	8	5.1	0	0.0
4**5		M	30	11	36.6	17	56.6			1	3.3	0	0.0	0	0.0
		W	5	4	80.0	2	40.0			0	0.0	0	0.0	0	0.0
		INSG	35	15	42.8	19	54.2			1	2.8	0	0.0	0	0.0
**7	VON/AUS AUTOMATEN	M	185	52	28.1	69	37.2			14	7.5	16	8.6	1	0.5
		W	19	5	26.3	0	0.0			0	0.0	0	0.0	0	0.0
		INSG	204	57	27.9	69	33.8			14	6.8	16	7.8	1	0.4
3**7		M	28	18	64.2	10	35.7			1	3.5	2	7.1	0	0.0
		W	5	2	40.0	0	0.0			0	0.0	0	0.0	0	0.0
		INSG	33	20	60.6	10	30.3			1	3.0	2	6.0	0	0.0
4**7		M	158	34	21.5	59	37.3			13	8.2	14	8.8	1	0.6
		W	14	3	21.4	0	0.0			0	0.0	0	0.0	0	0.0
		INSG	172	37	21.5	59	34.3			13	7.5	14	8.1	1	0.5
**8	VON ANTIQUITÄTEN, KUNST- UND SAKRALEN GEGENSTÄNDEN	M	12	7	58.3	4	33.3			0	0.0	0	0.0	0	0.0
		W	1	1	100.0	0	0.0			0	0.0	0	0.0	0	0.0
		INSG	13	8	61.5	4	30.7			0	0.0	0	0.0	0	0.0
3**8		M	4	3	75.0	1	25.0			0	0.0	0	0.0	0	0.0
		W	0	0	0.0	0	0.0			0	0.0	0	0.0	0	0.0
		INSG	4	3	75.0	1	25.0			0	0.0	0	0.0	0	0.0

P O L I Z E I L I C H E K R I M I N A L S T A T I S T I K
- SONSTIGE ANGABEN ZUM TATVERDAECHTIGEN -

LAND THUERINGEN

SCHL. ZAHL DER TAT	S T R A F T A T	TATVER- DAECH- TIGE INSGES.	ALLEINHAN- DELNDE TAT- VERDAECHT.		ALS TV BE- REITS IN ER- SCHEINUNG GETR. PERS.		KONSUMENTEN HARTER DROGEN		TV UNTER ALKOHOL- EINFLUSS		SCHUSSWAFFE MITGEFUEHRT				
			ANZAHL	IN %	ANZAHL	IN %	ANZAHL	IN %	ANZAHL	IN %	ANZAHL	IN %			
1	2	3	4	5	6	7	8	9	10	11	12	13	14	15	16
4**8		M	8	4	50.0	3	37.5			0	0.0	0	0.0	0	0.0
		W	1	1	100.0	0	0.0			0	0.0	0	0.0	0	0.0
		INSG	9	5	55.5	3	33.3			0	0.0	0	0.0	0	0.0
5000	VERMÖGENS-U. FÄLSCHUNGSDEL.	M	11317	9620	85.0	3706	32.7			210	1.8	190	1.6	9	0.0
		W	4690	3909	83.3	1082	23.0			31	0.6	24	0.5	2	0.0
		INSG	16007	13529	84.5	4788	29.9			241	1.5	214	1.3	11	0.0
5100	BETRUG 263, 263A, 264, 264A, 265, 265A, 265B	M	8871	7607	85.7	2976	33.5			159	1.7	147	1.6	6	0.0
		W	3855	3239	84.0	915	23.7			26	0.6	20	0.5	1	0.0
		INSG	12726	10846	85.2	3891	30.5			185	1.4	167	1.3	7	0.0
5110	DAV. WAREN-U. WARENKREDITBETRUG	M	1582	1340	84.7	523	33.0			14	0.8	5	0.3	1	0.0
		W	566	429	75.7	150	26.5			1	0.1	1	0.1	0	0.0
		INSG	2148	1769	82.3	673	31.3			15	0.6	6	0.2	1	0.0
5111	DAV. BETR. ERLANGEN VON KFZ	M	47	25	53.1	11	23.4			0	0.0	0	0.0	0	0.0
		W	5	4	80.0	3	60.0			0	0.0	0	0.0	0	0.0
		INSG	52	29	55.7	14	26.9			0	0.0	0	0.0	0	0.0
5112	DAV. SONST. WARENKREDITBETR. 263 STGB	M	1131	981	86.7	358	31.6			11	0.9	4	0.3	1	0.0
		W	403	321	79.6	113	28.0			1	0.2	0	0.0	0	0.0
		INSG	1534	1302	84.8	471	30.7			12	0.7	4	0.2	1	0.0
5113	DAV. WARENBETRUG	M	463	364	78.6	168	36.2			3	0.6	1	0.2	0	0.0
		W	175	113	64.5	41	23.4			0	0.0	1	0.5	0	0.0
		INSG	638	477	74.7	209	32.7			3	0.4	2	0.3	0	0.0
5120	DAV. GRUNDST. -U. BAUBETRUG	M	10	8	80.0	1	10.0			0	0.0	0	0.0	0	0.0
		W	4	2	50.0	1	25.0			0	0.0	0	0.0	0	0.0
		INSG	14	10	71.4	2	14.2			0	0.0	0	0.0	0	0.0
5130	DAV. KAUTIONS-U. BETEILIGGSBETRUG	M	24	15	62.5	10	41.6			0	0.0	0	0.0	0	0.0
		W	10	7	70.0	3	30.0			0	0.0	0	0.0	0	0.0
		INSG	34	22	64.7	13	38.2			0	0.0	0	0.0	0	0.0
5131	DAV. PROSPEKTBETRUG 264A STGB	M	13	7	53.8	3	23.0			0	0.0	0	0.0	0	0.0
		W	1	0	0.0	0	0.0			0	0.0	0	0.0	0	0.0
		INSG	14	7	50.0	3	21.4			0	0.0	0	0.0	0	0.0

SCHL. ZAHL DER TAT	S T R A F T A T	TATVER- DAECH- TIGE INSGES.	ALLEINHAN- DELNDE TAT- VERDAECHT.		ALS TV BE- REITS IN ER- SCHEINUNG GETR. PERS.		KONSUMENTEN HARTER DROGEN		TV UNTER ALKOHOL- EINFLUSS		SCHUSSWAFFE MITGEFUEHRT				
			ANZAHL	IN %	ANZAHL	IN %	ANZAHL	IN %	ANZAHL	IN %	ANZAHL	IN %			
1	2	3	4	5	6	7	8	9	10	11	12	13	14	15	16
5132	DAV. ANLAGENBETRUG 263 STGB	M W INSG	7 3 10	5 3 8	71.4 100.0 80.0	5 3 8	71.4 100.0 80.0	0 0 0	0.0 0.0 0.0	0 0 0	0.0 0.0 0.0	0 0 0	0.0 0.0 0.0	0 0 0	0.0 0.0 0.0
5134	DAV. BETEILIGUNGSBETRUG 63 STGB	M W INSG	0 3 3	0 3 3	0.0 100.0 100.0	0 0 0	0.0 0.0 0.0	0 0 0	0.0 0.0 0.0	0 0 0	0.0 0.0 0.0	0 0 0	0.0 0.0 0.0	0 0 0	0.0 0.0 0.0
5135	DAV. KAUTIONSBETRUG 263 STGB	M W INSG	3 1 4	3 1 4	100.0 100.0 100.0	2 0 2	66.6 0.0 50.0	0 0 0	0.0 0.0 0.0	0 0 0	0.0 0.0 0.0	0 0 0	0.0 0.0 0.0	0 0 0	0.0 0.0 0.0
5136	DAV. UMSCHULDUNGSBETRUG 263 STGB	M W INSG	2 2 4	1 0 1	50.0 0.0 25.0	0 0 0	0.0 0.0 0.0	0 0 0	0.0 0.0 0.0	0 0 0	0.0 0.0 0.0	0 0 0	0.0 0.0 0.0	0 0 0	0.0 0.0 0.0
5140	DAV. GELDKREDITBETRUG	M W INSG	91 16 107	57 10 67	62.6 62.5 62.6	35 3 38	38.4 18.7 35.5	1 0 1	1.0 0.0 0.9	0 1 1	0.0 6.2 0.9	0 0 0	0.0 0.0 0.0	0 0 0	0.0 0.0 0.0
5141	DAV. KREDITBETRUG GEM.265B	M W INSG	7 0 7	5 0 5	71.4 0.0 71.4	3 0 3	42.8 0.0 42.8	0 0 0	0.0 0.0 0.0	0 0 0	0.0 0.0 0.0	0 0 0	0.0 0.0 0.0	0 0 0	0.0 0.0 0.0
5142	DAV. SUBVENTIONS- BETRUG 264	M W INSG	10 3 13	5 2 7	50.0 66.6 53.8	7 0 7	70.0 0.0 53.8	0 0 0	0.0 0.0 0.0	0 0 0	0.0 0.0 0.0	0 0 0	0.0 0.0 0.0	0 0 0	0.0 0.0 0.0
5143	DAV. KREDITBETRUG 263	M W INSG	74 13 87	45 8 53	60.8 61.5 60.9	24 3 27	32.4 23.0 31.0	1 0 1	1.3 0.0 1.1	0 1 1	0.0 7.6 1.1	0 0 0	0.0 0.0 0.0	0 0 0	0.0 0.0 0.0
5144	DAV. WECHSELBETRUG 263	M W INSG	2 0 2	2 0 2	100.0 0.0 100.0	1 0 1	50.0 0.0 50.0	0 0 0	0.0 0.0 0.0	0 0 0	0.0 0.0 0.0	0 0 0	0.0 0.0 0.0	0 0 0	0.0 0.0 0.0
5150	DAV. ERSCHLEICHEN VON LEISTUNGEN 265A	M W INSG	2691 1414 4105	2670 1407 4077	99.2 99.5 99.3	1014 376 1390	37.6 26.5 33.8	70 8 78	2.6 0.5 1.9	48 5 53	1.7 0.3 1.2	3 1 4	0.1 0.0 0.0	0.1 0.0 0.0	0.1 0.0 0.0

SCHL. ZAHL DER TAT	S T R A F T A T	TATVER- DAECH- TIGE INSGES.	ALLEINHAN- DELNDE TAT- VERDAECHT.		ALS TV BE- REITS IN ER- SCHEINUNG GETR. PERS.		KONSUMENTEN HARTER DROGEN		TV UNTER ALKOHOL- EINFLUSS		SCHUSSWAFFE MITGEFUEHRT				
			ANZAHL	IN %	ANZAHL	IN %	ANZAHL	IN %	ANZAHL	IN %	ANZAHL	IN %			
1	2	3	4	5	6	7	8	9	10	11	12	13	14	15	16
5160	BETRUG M.RECHTSWIDRIG ERL. UNBARER ZAHLUNGSMITTEL DAV.	M W INSG	421 160 581	270 91 361	64.1 56.8 62.1	170 42 212	40.3 26.2 36.4			28 12 40	6.6 7.5 6.8	7 0 7	1.6 0.0 1.2	0 0 0	0.0 0.0 0.0
5161	SCHECKS	M W INSG	5 2 7	4 2 6	80.0 100.0 85.7	2 1 3	40.0 50.0 42.8			0 0 0	0.0 0.0 0.0	0 0 0	0.0 0.0 0.0	0 0 0	0.0 0.0 0.0
5162	DEBITKARTEN OHNE PIN	M W INSG	199 72 271	109 33 142	54.7 45.8 52.3	73 16 89	36.6 22.2 32.8			13 8 21	6.5 11.1 7.7	2 0 2	1.0 0.0 0.7	0 0 0	0.0 0.0 0.0
5163	DEBITKARTEN MIT PIN	M W INSG	121 48 169	91 36 127	75.2 75.0 75.1	49 13 62	40.4 27.0 36.6			8 2 10	6.6 4.1 5.9	2 0 2	1.6 0.0 1.1	0 0 0	0.0 0.0 0.0
5164	KREDITKARTEN	M W INSG	136 50 186	74 23 97	54.4 46.0 52.1	47 13 60	34.5 26.0 32.2			8 3 11	5.8 6.0 5.9	3 0 3	2.2 0.0 1.6	0 0 0	0.0 0.0 0.0
5165	DATEN VON ZAHLUNGSKARTEN	M W INSG	6 4 10	6 4 10	100.0 100.0 100.0	3 2 5	50.0 50.0 50.0			0 0 0	0.0 0.0 0.0	0 0 0	0.0 0.0 0.0	0 0 0	0.0 0.0 0.0
5169	SONST. UNBARE ZAHLUNGSMITT.	M W INSG	25 2 27	15 1 16	60.0 50.0 59.2	16 1 17	64.0 50.0 62.9			0 0 0	0.0 0.0 0.0	0 0 0	0.0 0.0 0.0	0 0 0	0.0 0.0 0.0
5170	DAV. SONST. BETRUG 263 STGB	M W INSG	4718 1875 6593	3712 1413 5125	78.6 75.3 77.7	1415 389 1804	29.9 20.7 27.3			50 7 57	1.0 0.3 0.8	88 13 101	1.8 0.6 1.5	2 0 2	0.0 0.0 0.0
5171	DAR. LEISTUNGSBETRUG	M W INSG	185 61 246	160 56 216	86.4 91.8 87.8	68 12 80	36.7 19.6 32.5			1 0 1	0.5 0.0 0.4	5 0 5	2.7 0.0 2.0	0 0 0	0.0 0.0 0.0
5172	DAR. LEISTUNGSKREDITBETRUG	M W INSG	218 92 310	178 81 259	81.6 88.0 83.5	81 22 103	37.1 23.9 33.2			1 0 1	0.4 0.0 0.3	1 0 1	0.4 0.0 0.3	0 0 0	0.0 0.0 0.0

SCHL. ZAHL DER TAT	S T R A F T A T	TATVER- DAECH- TIGE INSGES.	ALLEINHAN- DELNDE TAT- VERDAECHT.		ALS TV BE- REITS IN ER- SCHEINUNG GETR. PERS.		KONSUMENTEN HARTER DROGEN		TV UNTER ALKOHOL- EINFLUSS		SCHUSSWAFFE MITGEFUEHRT				
			ANZAHL	IN %	ANZAHL	IN %	ANZAHL	IN %	ANZAHL	IN %	ANZAHL	IN %			
1	2	3	4	5	6	7	8	9	10	11	12	13	14	15	16
5173	DAR. ARBEITSVERMITTL.-BETR.	M	7	2	28.5	2	28.5			0	0.0	0	0.0	0	0.0
		W	1	0	0.0	0	0.0			0	0.0	0	0.0	0	0.0
		INSG	8	2	25.0	2	25.0			0	0.0	0	0.0	0	0.0
5174	DAR. BETRUG Z.NACHTEIL VON VERSICHERUNGEN 263, 265	M	139	74	53.2	39	28.0			3	2.1	1	0.7	0	0.0
		W	38	12	31.5	8	21.0			0	0.0	0	0.0	0	0.0
		INSG	177	86	48.5	47	26.5			3	1.6	1	0.5	0	0.0
5175	DAR. COMPUTERBETRUG 263A STGB	M	136	104	76.4	49	36.0			0	0.0	0	0.0	0	0.0
		W	35	26	74.2	9	25.7			0	0.0	0	0.0	0	0.0
		INSG	171	130	76.0	58	33.9			0	0.0	0	0.0	0	0.0
5176	DAR. PROVISIONSBETRUG	M	14	10	71.4	6	42.8			0	0.0	0	0.0	0	0.0
		W	2	0	0.0	0	0.0			0	0.0	0	0.0	0	0.0
		INSG	16	10	62.5	6	37.5			0	0.0	0	0.0	0	0.0
5177	DAR.BETR.Z.NACHT.V.SOZVERS. U.SOZIALVERSICHERUNGSTRÄG.	M	495	458	92.5	91	18.3			1	0.2	0	0.0	0	0.0
		W	178	165	92.6	14	7.8			0	0.0	0	0.0	0	0.0
		INSG	673	623	92.5	105	15.6			1	0.1	0	0.0	0	0.0
5178	DAR. SOZIALELEISTUNGSBETRUG	M	25	21	84.0	11	44.0			0	0.0	0	0.0	0	0.0
		W	26	24	92.3	6	23.0			0	0.0	0	0.0	0	0.0
		INSG	51	45	88.2	17	33.3			0	0.0	0	0.0	0	0.0
5179	DAR. BETRUG M. ZUGANGSBER. ZU KOMMUNIK. DIENSTEN	M	59	45	76.2	14	23.7			2	3.3	0	0.0	0	0.0
		W	14	11	78.5	2	14.2			0	0.0	0	0.0	0	0.0
		INSG	73	56	76.7	16	21.9			2	2.7	0	0.0	0	0.0
5181	DAR. ABRECHNUNGSBETRUG	M	23	21	91.3	8	34.7			0	0.0	0	0.0	0	0.0
		W	4	2	50.0	0	0.0			0	0.0	0	0.0	0	0.0
		INSG	27	23	85.1	8	29.6			0	0.0	0	0.0	0	0.0
5182	DAR. EINMIETEBETRUG	M	270	188	69.6	83	30.7			4	1.4	2	0.7	0	0.0
		W	128	64	50.0	33	25.7			0	0.0	0	0.0	0	0.0
		INSG	398	252	63.3	116	29.1			4	1.0	2	0.5	0	0.0
5183	DAR. KONTOERÖFFNUNGS- UND ÜBERWEISUNGSBETRUG	M	42	29	69.0	15	35.7			1	2.3	0	0.0	0	0.0
		W	13	9	69.2	3	23.0			0	0.0	0	0.0	0	0.0
		INSG	55	38	69.0	18	32.7			1	1.8	0	0.0	0	0.0

P O L I Z E I L I C H E K R I M I N A L S T A T I S T I K
- SONSTIGE ANGABEN ZUM TATVERDAECHTIGEN -

LAND THUERINGEN

01/04 - 12/04

SCHL. ZAHL DER TAT	S T R A F T A T	TATVER- DAECH- TIGE INSGES.	ALLEINHAN- DELNDE TAT- VERDAECHT.		ALS TV BE- REITS IN ER- SCHEINUNG GETR. PERS.		KONSUMENTEN HARTER DROGEN		TV UNTER ALKOHOL- EINFLUSS		SCHUSSWAFFE MITGEFUEHRT				
			ANZAHL	IN %	ANZAHL	IN %	ANZAHL	IN %	ANZAHL	IN %	ANZAHL	IN %			
1	2	3	4	5	6	7	8	9	10	11	12	13	14	15	16
5184	DAR. ZECHEBETRUG	M	131	105	80.1	48	36.6			1	0.7	68	51.9	0	0.0
		W	22	17	77.2	7	31.8			0	0.0	9	40.9	0	0.0
		INSG	153	122	79.7	55	35.9			1	0.6	77	50.3	0	0.0
5188	KREDITVERMITLUNGSBETRUG	M	3	2	66.6	0	0.0			0	0.0	0	0.0	0	0.0
		W	1	0	0.0	0	0.0			0	0.0	0	0.0	0	0.0
		INSG	4	2	50.0	0	0.0			0	0.0	0	0.0	0	0.0
5189	DAR. SONST.WEIT.BETRUGSART.	M	3207	2476	77.2	954	29.7			37	1.1	12	0.3	2	0.0
		W	1313	980	74.6	289	22.0			7	0.5	4	0.3	0	0.0
		INSG	4520	3456	76.4	1243	27.5			44	0.9	16	0.3	2	0.0
5200	VERUNTREUUNG 266,266A, 266B	M	897	667	74.3	233	25.9			13	1.4	1	0.1	0	0.0
		W	338	257	76.0	74	21.8			3	0.8	0	0.0	0	0.0
		INSG	1235	924	74.8	307	24.8			16	1.2	1	0.0	0	0.0
5210	DAV. UNTREUE 266 STGB	M	171	92	53.8	26	15.2			0	0.0	0	0.0	0	0.0
		W	58	34	58.6	8	13.7			0	0.0	0	0.0	0	0.0
		INSG	229	126	55.0	34	14.8			0	0.0	0	0.0	0	0.0
5211	DAR.UNTREUE B.KAPITALGESCH.	M	2	2	100.0	1	50.0			0	0.0	0	0.0	0	0.0
		W	1	1	100.0	0	0.0			0	0.0	0	0.0	0	0.0
		INSG	3	3	100.0	1	33.3			0	0.0	0	0.0	0	0.0
5220	DAV.VORENTH. U. VERUNTREUEN V. ARBEITSENTGELT	M	496	370	74.5	126	25.4			1	0.2	0	0.0	0	0.0
		W	143	105	73.4	29	20.2			0	0.0	0	0.0	0	0.0
		INSG	639	475	74.3	155	24.2			1	0.1	0	0.0	0	0.0
5230	DAV. MISSBRAUCH V.SCHECK U. KREDITKARTEN 266B	M	248	215	86.6	83	33.4			12	4.8	1	0.4	0	0.0
		W	138	118	85.5	37	26.8			3	2.1	0	0.0	0	0.0
		INSG	386	333	86.2	120	31.0			15	3.8	1	0.2	0	0.0
5300	UNTERSCHLAGUNG,246,247,248A	M	1304	1110	85.1	432	33.1			32	2.4	20	1.5	2	0.1
		W	462	390	84.4	91	19.6			2	0.4	4	0.8	1	0.2
		INSG	1766	1500	84.9	523	29.6			34	1.9	24	1.3	3	0.1
5310	DAR. UNTERSCHLAGUNG V. KFZ	M	184	151	82.0	66	35.8			3	1.6	1	0.5	0	0.0
		W	38	32	84.2	10	26.3			0	0.0	0	0.0	0	0.0
		INSG	222	183	82.4	76	34.2			3	1.3	1	0.4	0	0.0

P O L I Z E I L I C H E K R I M I N A L S T A T I S T I K
- SONSTIGE ANGABEN ZUM TATVERDAECHTIGEN -

LAND THUERINGEN

01/04 - 12/04

SCHL. ZAHL DER TAT	S T R A F T A T	TATVER- DAECH- TIGE INSGES.	ALLEINHAN- DELNDE TAT- VERDAECHT.		ALS TV BE- REITS IN ER- SCHEINUNG GETR. PERS.		KONSUMENTEN HARTER DROGEN		TV UNTER ALKOHOL- EINFLUSS		SCHUSSWAFFE MITGEFUEHRT				
			ANZAHL	IN %	ANZAHL	IN %	ANZAHL	IN %	ANZAHL	IN %	ANZAHL	IN %			
1	2	3	4	5	6	7	8	9	10	11	12	13	14	15	16
5400	URKUNDENFÄLSCHUNG 267-271, 273-279, 281	M W INSG	825 176 1001	691 122 813	83.7 69.3 81.2	233 36 269	28.2 20.4 26.8			20 1 21	2.4 0.5 2.0	23 0 23	2.7 0.0 2.2	1 0 1	0.1 0.0 0.0
5410	DAR. FÄLSCHG. TECHN. AUFZ. 268	M W INSG	18 0 18	18 0 18	100.0 0.0 100.0	2 0 2	11.1 0.0 11.1			0 0 0	0.0 0.0 0.0	0 0 0	0.0 0.0 0.0	0 0 0	0.0 0.0 0.0
5420	DAR. FÄLSCHG. Z. ERLANG. V. BTM.	M W INSG	2 2 4	2 2 4	100.0 100.0 100.0	1 2 3	50.0 100.0 75.0			1 0 1	50.0 0.0 25.0	0 0 0	0.0 0.0 0.0	0 0 0	0.0 0.0 0.0
5500	GELD-U. WERTZEICHENFÄLSCHUNG 146-149, 151, 152A	M W INSG	67 13 80	46 12 58	68.6 92.3 72.5	20 0 20	29.8 0.0 25.0			3 0 3	4.4 0.0 3.7	0 0 0	0.0 0.0 0.0	0 0 0	0.0 0.0 0.0
5510	DAR. GELD-U. WERTZ. FÄLSCHUNG EINSCHL. VORBER. 146, 148, 149	M W INSG	11 1 12	11 1 12	100.0 100.0 100.0	3 0 3	27.2 0.0 25.0			1 0 1	9.0 0.0 8.3	0 0 0	0.0 0.0 0.0	0 0 0	0.0 0.0 0.0
5520	DAR. INVERKEHRBRINGEN VON FALSCHGELD 147	M W INSG	52 10 62	34 9 43	65.3 90.0 69.3	14 0 14	26.9 0.0 22.5			2 0 2	3.8 0.0 3.2	0 0 0	0.0 0.0 0.0	0 0 0	0.0 0.0 0.0
5530	DAR. FÄLSCH. V. ZAHLUNGSKARTEN U. VORDR. FÜR SCHECKS 152A N	M W INSG	5 0 5	1 0 1	20.0 0.0 20.0	3 0 3	60.0 0.0 60.0			0 0 0	0.0 0.0 0.0	0 0 0	0.0 0.0 0.0	0 0 0	0.0 0.0 0.0
5532	NACHM. FALSCHER ZAHLUNGSK. O. VORDRUCKE FÜR SCHECKS	M W INSG	5 0 5	1 0 1	20.0 0.0 20.0	3 0 3	60.0 0.0 60.0			0 0 0	0.0 0.0 0.0	0 0 0	0.0 0.0 0.0	0 0 0	0.0 0.0 0.0
5600	INSOLVENZSTRAFTATEN 283 - 283D STGB	M W INSG	139 37 176	79 19 98	56.8 51.3 55.6	37 10 47	26.6 27.0 26.7			0 0 0	0.0 0.0 0.0	0 0 0	0.0 0.0 0.0	0 0 0	0.0 0.0 0.0
5610	DAV. BANKROTT 283	M W INSG	84 20 104	45 11 56	53.5 55.0 53.8	26 5 31	30.9 25.0 29.8			0 0 0	0.0 0.0 0.0	0 0 0	0.0 0.0 0.0	0 0 0	0.0 0.0 0.0

SCHL. ZAHL DER TAT	S T R A F T A T	TATVER- DAECH- TIGE INSGES.	ALLEINHAN- DELNDE TAT- VERDAECHT.	ALS TV BE- REITS IN ER- SCHEINUNG GETR. PERS.	KONSUMENTEN HARTER DROGEN	TV UNTER ALKOHOL- EINFLUSS	SCHUSSWAFFE MITGEFUEHRT								
			ANZAHL IN %	ANZAHL IN %	ANZAHL IN %	ANZAHL IN %	ANZAHL IN %								
1	2	3	4	5	6	7	8	9	10	11	12	13	14	15	16
5630	DAV. VERLETZUNG DER BUCH- FÜHRUNGSPFLICHT, 283B STGB	M W INSG	51 11 62	35 5 40	68.6 45.4 64.5	8 3 11	15.6 27.2 17.7			0 0 0	0.0 0.0 0.0	0 0 0	0.0 0.0 0.0	0 0 0	0.0 0.0 0.0
5640	DAV. GLÄUBIGERBEGÜNSTIGUNG 283C STGB	M W INSG	8 5 13	2 1 3	25.0 20.0 23.0	4 2 6	50.0 40.0 46.1			0 0 0	0.0 0.0 0.0	0 0 0	0.0 0.0 0.0	0 0 0	0.0 0.0 0.0
5650	DAV. SCHULDNERBEGÜNSTIGUNG 283D STGB	M W INSG	0 2 2	0 2 2	0.0 100.0 100.0	0 1 1	0.0 50.0 50.0			0 0 0	0.0 0.0 0.0	0 0 0	0.0 0.0 0.0	0 0 0	0.0 0.0 0.0
6000	SONST. STRAFTATBEST. GEM. STGB	M W INSG	14168 3186 17354	9685 2172 11857	68.3 68.1 68.3	4217 571 4788	29.7 17.9 27.5			157 15 172	1.1 0.4 0.9	2330 192 2522	16.4 6.0 14.5	33 1 34	0.2 0.0 0.1
6100	ERPRESSUNG 253	M W INSG	165 35 200	81 13 94	49.0 37.1 47.0	70 16 86	42.4 45.7 43.0			2 0 2	1.2 0.0 1.0	13 1 14	7.8 2.8 7.0	1 0 1	0.6 0.0 0.5
6200	WIDERST. U. STRAFTATEN GG.D. ÖFF. ORDNG. PARAGR. S. KATALOG	M W INSG	3018 595 3613	2181 366 2547	72.2 61.5 70.4	1100 149 1249	36.4 25.0 34.5			52 8 60	1.7 1.3 1.6	753 68 821	24.9 11.4 22.7	7 0 7	0.2 0.0 0.1
6210	WIDERST. GG.D. STAATSGEWALT §§ 111, 113, 114, 120, 121	M W INSG	595 53 648	529 46 575	88.9 86.7 88.7	266 21 287	44.7 39.6 44.2			22 0 22	3.6 0.0 3.3	362 23 385	60.8 43.3 59.4	0 0 0	0.0 0.0 0.0
6220	HAUSFRIEDENSBRUCH §§123,124	M W INSG	1740 366 2106	1073 184 1257	61.6 50.2 59.6	582 89 671	33.4 24.3 31.8			19 7 26	1.0 1.9 1.2	258 28 286	14.8 7.6 13.5	3 0 3	0.1 0.0 0.1
6221	DAV. HAUSFRIEDENSBR. §123	M W INSG	1738 366 2104	1071 184 1255	61.6 50.2 59.6	582 89 671	33.4 24.3 31.8			19 7 26	1.0 1.9 1.2	257 28 285	14.7 7.6 13.5	3 0 3	0.1 0.0 0.1
6222	DAV. SCHW. HAUSFRIEDENSBR.	M W INSG	2 0 2	2 0 2	100.0 0.0 100.0	0 0 0	0.0 0.0 0.0			0 0 0	0.0 0.0 0.0	1 0 1	50.0 0.0 50.0	0 0 0	0.0 0.0 0.0

SCHL. ZAHL DER TAT	S T R A F T A T	TATVER- DAECH- TIGE INSGES.	ALLEINHAN- DELNDE TAT- VERDAECHT.		ALS TV BE- REITS IN ER- SCHEINUNG GETR. PERS.		KONSUMENTEN HARTER DROGEN		TV UNTER ALKOHOL- EINFLUSS		SCHUSSWAFFE MITGEFUEHRT				
			ANZAHL	IN %	ANZAHL	IN %	ANZAHL	IN %	ANZAHL	IN %	ANZAHL	IN %			
1	2	3	4	5	6	7	8	9	10	11	12	13	14	15	16
6230	LANDFRIEDENSBRUCH 125,125A	M	79	56	70.8	32	40.5			2	2.5	18	22.7	0	0.0
		W	1	0	0.0	1	100.0			0	0.0	1	100.0	0	0.0
		INSG	80	56	70.0	33	41.2			2	2.5	19	23.7	0	0.0
6240	VORTÄUSCHEN EINER STRAF- TAT § 145D STGB DARUNTER:	M	353	310	87.8	115	32.5			5	1.4	55	15.5	1	0.2
		W	116	99	85.3	21	18.1			1	0.8	12	10.3	0	0.0
		INSG	469	409	87.2	136	28.9			6	1.2	67	14.2	1	0.2
6241	VORTÄUSCHEN EINES RAUBES	M	14	13	92.8	6	42.8			0	0.0	5	35.7	0	0.0
		W	1	0	0.0	0	0.0			0	0.0	1	100.0	0	0.0
		INSG	15	13	86.6	6	40.0			0	0.0	6	40.0	0	0.0
6242	VORTÄUSCHEN E. DIEBSTAHL	M	32	31	96.8	9	28.1			1	3.1	2	6.2	0	0.0
		W	5	2	40.0	1	20.0			0	0.0	0	0.0	0	0.0
		INSG	37	33	89.1	10	27.0			1	2.7	2	5.4	0	0.0
6260	GEWALTDARSTELLUNG 131 STGB	M	5	5	100.0	0	0.0			0	0.0	0	0.0	0	0.0
		W	0	0	0.0	0	0.0			0	0.0	0	0.0	0	0.0
		INSG	5	5	100.0	0	0.0			0	0.0	0	0.0	0	0.0
6270	VOLKSVERHETZUNG 130 STGB	M	23	16	69.5	8	34.7			0	0.0	3	13.0	0	0.0
		W	2	2	100.0	1	50.0			0	0.0	0	0.0	0	0.0
		INSG	25	18	72.0	9	36.0			0	0.0	3	12.0	0	0.0
6300	BEGÜNSTIG., STRAFVEREITELUNG U. HEHLEREI 257-260	M	494	351	71.0	207	41.9			16	3.2	5	1.0	4	0.8
		W	131	92	70.2	35	26.7			2	1.5	1	0.7	0	0.0
		INSG	625	443	70.8	242	38.7			18	2.8	6	0.9	4	0.6
6310	DAR. HEHLEREI V. KFZ 259-260	M	42	24	57.1	21	50.0			0	0.0	0	0.0	0	0.0
		W	5	0	0.0	4	80.0			0	0.0	0	0.0	0	0.0
		INSG	47	24	51.0	25	53.1			0	0.0	0	0.0	0	0.0
6311	DAR. GEWERBSMÄSSIG	M	14	4	28.5	10	71.4			0	0.0	0	0.0	0	0.0
		W	5	0	0.0	4	80.0			0	0.0	0	0.0	0	0.0
		INSG	19	4	21.0	14	73.6			0	0.0	0	0.0	0	0.0
6313	DAR. GEWERBSM. BANDENHEHL.	M	5	1	20.0	0	0.0			0	0.0	0	0.0	0	0.0
		W	0	0	0.0	0	0.0			0	0.0	0	0.0	0	0.0
		INSG	5	1	20.0	0	0.0			0	0.0	0	0.0	0	0.0

SCHL. ZAHL DER TAT	S T R A F T A T	TATVER- DAECH- TIGE INSGES.	ALLEINHAN- DELNDE TAT- VERDAECHT.		ALS TV BE- REITS IN ER- SCHEINUNG GETR. PERS.		KONSUMENTEN HARTER DROGEN		TV UNTER ALKOHOL- EINFLUSS		SCHUSSWAFFE MITGEFUEHRT				
			ANZAHL	IN %	ANZAHL	IN %	ANZAHL	IN %	ANZAHL	IN %	ANZAHL	IN %			
1	2	3	4	5	6	7	8	9	10	11	12	13	14	15	16
6320	DAR.SONST.HEHLEREI 259-260	M	320	234	73.1	138	43.1			15	4.6	0	0.0	0	0.0
		W	57	43	75.4	14	24.5			1	1.7	0	0.0	0	0.0
		INSG	377	277	73.4	152	40.3			16	4.2	0	0.0	0	0.0
6321	DAR. GEWERBSMÄSSIG	M	15	10	66.6	5	33.3			3	20.0	0	0.0	0	0.0
		W	1	0	0.0	0	0.0			0	0.0	0	0.0	0	0.0
		INSG	16	10	62.5	5	31.2			3	18.7	0	0.0	0	0.0
6323	DAR. GEWERBSM.BANDENHEHL.	M	18	2	11.1	15	83.3			3	16.6	0	0.0	0	0.0
		W	2	0	0.0	2	100.0			0	0.0	0	0.0	0	0.0
		INSG	20	2	10.0	17	85.0			3	15.0	0	0.0	0	0.0
6330	DAR. GELDWÄSCHE 261 STGB	M	71	44	61.9	27	38.0			0	0.0	0	0.0	0	0.0
		W	33	20	60.6	10	30.3			1	3.0	0	0.0	0	0.0
		INSG	104	64	61.5	37	35.5			1	0.9	0	0.0	0	0.0
6400	BRANDSTIFTUNG, 306-306D, F	M	344	200	58.1	94	27.3			1	0.2	32	9.3	1	0.2
		W	69	51	73.9	6	8.6			0	0.0	3	4.3	0	0.0
		INSG	413	251	60.7	100	24.2			1	0.2	35	8.4	1	0.2
6410	DAR.(VORSÄTZL)BRANDSTIFTUNG 306-306C, F	M	161	79	49.0	65	40.3			1	0.6	18	11.1	0	0.0
		W	13	8	61.5	3	23.0			0	0.0	2	15.3	0	0.0
		INSG	174	87	50.0	68	39.0			1	0.5	20	11.4	0	0.0
6500	STRAFTATEN IM AMT 108E,258A 298-300, 331-353, 355, 357	M	60	42	70.0	14	23.3			0	0.0	2	3.3	1	1.6
		W	16	11	68.7	2	12.5			0	0.0	0	0.0	0	0.0
		INSG	76	53	69.7	16	21.0			0	0.0	2	2.6	1	1.3
6510	DAV. VORTEILSANN., BESTECH- LICHKEIT 108E,331,332,335	M	10	6	60.0	1	10.0			0	0.0	0	0.0	0	0.0
		W	6	3	50.0	1	16.6			0	0.0	0	0.0	0	0.0
		INSG	16	9	56.2	2	12.5			0	0.0	0	0.0	0	0.0
6511	DAV. VORTEILSANNAHME, 331	M	8	4	50.0	1	12.5			0	0.0	0	0.0	0	0.0
		W	6	3	50.0	1	16.6			0	0.0	0	0.0	0	0.0
		INSG	14	7	50.0	2	14.2			0	0.0	0	0.0	0	0.0
6512	DAV. BESTECHLICHK.108E, 332	M	2	2	100.0	0	0.0			0	0.0	0	0.0	0	0.0
		W	0	0	0.0	0	0.0			0	0.0	0	0.0	0	0.0
		INSG	2	2	100.0	0	0.0			0	0.0	0	0.0	0	0.0

SCHL. ZAHL DER TAT	S T R A F T A T	TATVER- DAECH- TIGE INSGES.	ALLEINHAN- DELNDE TAT- VERDAECHT. ANZAHL IN %	ALS TV BE- REITS IN ER- SCHEINUNG GETR. PERS. ANZAHL IN %	KONSUMENTEN HARTER DROGEN ANZAHL IN %	TV UNTER ALKOHOL- EINFLUSS ANZAHL IN %	SCHUSSWAFFE MITGEFUEHRT ANZAHL IN %								
1	2	3	4	5	6	7	8	9	10	11	12	13	14	15	16
6520	DAV.VORTEILSGEW.,BESTECHUNG 108E, 333, 334, 335	M W INSG	18 2 20	14 1 15	77.7 50.0 75.0	5 1 6	27.7 50.0 30.0			0 0 0	0.0 0.0 0.0	1 0 1	5.5 0.0 5.0	0 0 0	0.0 0.0 0.0
6521	DAV. VORTEILSGEWÄHRUNG, 333	M W INSG	10 1 11	7 1 8	70.0 100.0 72.7	3 1 4	30.0 100.0 36.3			0 0 0	0.0 0.0 0.0	0 0 0	0.0 0.0 0.0	0 0 0	0.0 0.0 0.0
6522	DAV. BESTECHUNG 108E, 334	M W INSG	8 1 9	7 0 7	87.5 0.0 77.7	2 0 2	25.0 0.0 22.2			0 0 0	0.0 0.0 0.0	1 0 1	12.5 0.0 11.1	0 0 0	0.0 0.0 0.0
6550	DAV.SONST.STRAFTATEN IM AMT 258A, 339-353, 355, 357	M W INSG	18 8 26	15 7 22	83.3 87.5 84.6	1 0 1	5.5 0.0 3.8			0 0 0	0.0 0.0 0.0	1 0 1	5.5 0.0 3.8	1 0 1	5.5 0.0 3.8
6551	DAR. KÖRPERVERL. IM AMT	M W INSG	7 1 8	5 1 6	71.4 100.0 75.0	0 0 0	0.0 0.0 0.0			0 0 0	0.0 0.0 0.0	1 0 1	14.2 0.0 12.5	1 0 1	14.2 0.0 12.5
6552	DAR. VERL. DIENSTGEH. 353B	M W INSG	1 0 1	0 0 0	0.0 0.0 0.0	1 0 1	100.0 0.0 100.0			0 0 0	0.0 0.0 0.0	0 0 0	0.0 0.0 0.0	0 0 0	0.0 0.0 0.0
6570	DAR. BESTECH. IM GESCHÄFTL. VERKEHR, 299, 300	M W INSG	15 0 15	8 0 8	53.3 0.0 53.3	7 0 7	46.6 0.0 46.6			0 0 0	0.0 0.0 0.0	0 0 0	0.0 0.0 0.0	0 0 0	0.0 0.0 0.0
6571	DAR. BESTECHLICHKEIT UND BESTECHUNG, 299	M W INSG	15 0 15	8 0 8	53.3 0.0 53.3	7 0 7	46.6 0.0 46.6			0 0 0	0.0 0.0 0.0	0 0 0	0.0 0.0 0.0	0 0 0	0.0 0.0 0.0
6600	STRAF.B.EIGENNUTZ, 284-285, 287-293, 297	M W INSG	153 21 174	93 5 98	60.7 23.8 56.3	35 5 40	22.8 23.8 22.9			0 0 0	0.0 0.0 0.0	2 0 2	1.3 0.0 1.1	6 0 6	3.9 0.0 3.4
6610	DAR. GLÜCKSSPIEL, 284-287	M W INSG	13 8 21	7 2 9	53.8 25.0 42.8	0 0 0	0.0 0.0 0.0			0 0 0	0.0 0.0 0.0	0 0 0	0.0 0.0 0.0	0 0 0	0.0 0.0 0.0

P O L I Z E I L I C H E K R I M I N A L S T A T I S T I K
- SONSTIGE ANGABEN ZUM TATVERDAECHTIGEN -

LAND THUERINGEN

SCHL. ZAHL DER TAT	S T R A F T A T	TATVER- DAECH- TIGE INSGES.	ALLEINHAN- DELNDE TAT- VERDAECHT.		ALS TV BE- REITS IN ER- SCHEINUNG GETR. PERS.		KONSUMENTEN HARTER DROGEN		TV UNTER ALKOHOL- EINFLUSS		SCHUSSWAFFE MITGEFUEHRT				
			ANZAHL	IN %	ANZAHL	IN %	ANZAHL	IN %	ANZAHL	IN %	ANZAHL	IN %			
1	2	3	4	5	6	7	8	9	10	11	12	13	14	15	16
6620	DAR. WILDEREI, 292,293,296A	M	119	71	59.6	26	21.8			0	0.0	2	1.6	6	5.0
		W	4	0	0.0	3	75.0			0	0.0	0	0.0	0	0.0
		INSG	123	71	57.7	29	23.5			0	0.0	2	1.6	6	4.8
6621	DAR. JAGDWILDEREI, 292	M	24	17	70.8	3	12.5			0	0.0	0	0.0	6	25.0
		W	1	0	0.0	0	0.0			0	0.0	0	0.0	0	0.0
		INSG	25	17	68.0	3	12.0			0	0.0	0	0.0	6	24.0
6700	ALLE SONST.STRAFTATEN GEM. STGB -OHNE VERKEHRSDELIKTE-	M	10797	7250	67.1	3021	27.9			99	0.9	1703	15.7	14	0.1
		W	2426	1688	69.5	391	16.1			5	0.2	133	5.4	1	0.0
		INSG	13223	8938	67.5	3412	25.8			104	0.7	1836	13.8	15	0.1
6710	DAR. VERLETZUNG DER UNTER- HALTSPFLICHT, 170	M	785	784	99.8	187	23.8			4	0.5	1	0.1	0	0.0
		W	26	24	92.3	5	19.2			0	0.0	0	0.0	0	0.0
		INSG	811	808	99.6	192	23.6			4	0.4	1	0.1	0	0.0
6720	DAR.VERL.D.FÜRSORGE-O.ERZIE HUNGSPFLICHT 171	M	13	7	53.8	4	30.7			0	0.0	2	15.3	0	0.0
		W	37	32	86.4	7	18.9			0	0.0	5	13.5	0	0.0
		INSG	50	39	78.0	11	22.0			0	0.0	7	14.0	0	0.0
6730	DAR.BELEIDIGG.185-187,189	M	2910	2489	85.5	837	28.7			22	0.7	440	15.1	3	0.1
		W	1181	946	80.1	177	14.9			2	0.1	44	3.7	0	0.0
		INSG	4091	3435	83.9	1014	24.7			24	0.5	484	11.8	3	0.0
6731	DAR.BELEIDIGUNG MIT SEX. HINTERGRUND 185 STGB	M	219	197	89.9	74	33.7			3	1.3	33	15.0	1	0.4
		W	28	16	57.1	3	10.7			0	0.0	0	0.0	0	0.0
		INSG	247	213	86.2	77	31.1			3	1.2	33	13.3	1	0.4
6740	DAR. SACHBESCHÄDG.303-305	M	6022	3104	51.5	1699	28.2			61	1.0	1225	20.3	11	0.1
		W	735	330	44.8	137	18.6			1	0.1	78	10.6	1	0.1
		INSG	6757	3434	50.8	1836	27.1			62	0.9	1303	19.2	12	0.1
6741	DAR. SACHBESCHÄDIGUNG AN KFZ	M	1195	786	65.7	350	29.2			24	2.0	278	23.2	2	0.1
		W	143	96	67.1	29	20.2			1	0.6	12	8.3	0	0.0
		INSG	1338	882	65.9	379	28.3			25	1.8	290	21.6	2	0.1
6742	DAR. DATENVERÄNDERUNG 303A, 303B STGB	M	7	7	100.0	1	14.2			0	0.0	0	0.0	0	0.0
		W	2	2	100.0	1	50.0			0	0.0	0	0.0	0	0.0
		INSG	9	9	100.0	2	22.2			0	0.0	0	0.0	0	0.0

P O L I Z E I L I C H E K R I M I N A L S T A T I S T I K
- SONSTIGE ANGABEN ZUM TATVERDAECHTIGEN -

LAND THUERINGEN

01/04 - 12/04

SCHL. ZAHL DER TAT	S T R A F T A T	TATVER- DAECH- TIGE INSGES.	ALLEINHAN- DELNDE TAT- VERDAECHT.		ALS TV BE- REITS IN ER- SCHEINUNG GETR. PERS.		KONSUMENTEN HARTER DROGEN		TV UNTER ALKOHOL- EINFLUSS		SCHUSSWAFFE MITGEFUEHRT				
			ANZAHL	IN %	ANZAHL	IN %	ANZAHL	IN %	ANZAHL	IN %	ANZAHL	IN %			
1	2	3	4	5	6	7	8	9	10	11	12	13	14	15	16
6742A	DAR. COMPUTERSABOTAGE 303B STGB	M W INSG	2 0 2	2 0 2	100.0 0.0 100.0	0 0 0	0.0 0.0 0.0	0 0 0	0.0 0.0 0.0	0 0 0	0.0 0.0 0.0	0 0 0	0.0 0.0 0.0	0 0 0	0.0 0.0 0.0
6743	DAR.SONST.SACHBESCH. AUF STRASSEN, WEGEN, PLÄTZEN	M W INSG	1253 88 1341	377 17 394	30.0 19.3 29.3	332 17 349	26.4 19.3 26.0	8 0 8	0.6 0.0 0.5	236 18 254	18.8 20.4 18.9	0 0 0	0.0 0.0 0.0	0 0 0	0.0 0.0 0.0
6743A	DAR.GEM.SCHÄDL.SACHBESCH. A.STRASS., WEGEN, PLÄTZEN	M W INSG	62 6 68	14 1 15	22.5 16.6 22.0	15 1 16	24.1 16.6 23.5	0 0 0	0.0 0.0 0.0	17 1 18	27.4 16.6 26.4	0 0 0	0.0 0.0 0.0	0 0 0	0.0 0.0 0.0
6743B	ZERSTÖRUNG V.BAUWERKEN A. STRASSEN, WEGEN, PLÄTZEN	M W INSG	1 0 1	1 0 1	100.0 0.0 100.0	0 0 0	0.0 0.0 0.0	0 0 0	0.0 0.0 0.0	0 0 0	0.0 0.0 0.0	0 0 0	0.0 0.0 0.0	0 0 0	0.0 0.0 0.0
6745	DAR. ZERSTÖRUNG WICHTIGER ARBEITSMITTEL	M W INSG	14 2 16	12 2 14	85.7 100.0 87.5	4 1 5	28.5 50.0 31.2	2 0 2	14.2 0.0 12.5	9 1 10	64.2 50.0 62.5	0 0 0	0.0 0.0 0.0	0 0 0	0.0 0.0 0.0
6748	DAR. SACHBESCHÄDIGUNG D. BRANDLEGUNG	M W INSG	174 23 197	48 11 59	27.5 47.8 29.9	35 4 39	20.1 17.3 19.7	0 0 0	0.0 0.0 0.0	19 0 19	10.9 0.0 9.6	0 0 0	0.0 0.0 0.0	0 0 0	0.0 0.0 0.0
6749	DAR.SACHBESCHÄDIGUNG POLIT. MOTIVIERT	M W INSG	17 2 19	8 1 9	47.0 50.0 47.3	2 0 2	11.7 0.0 10.5	1 0 1	5.8 0.0 5.2	8 1 9	47.0 50.0 47.3	0 0 0	0.0 0.0 0.0	0 0 0	0.0 0.0 0.0
6750	DAR.SPRENGST. U.STRAHLUNGS- DELIKTE 307-312 STGB	M W INSG	5 0 5	5 0 5	100.0 0.0 100.0	1 0 1	20.0 0.0 20.0	0 0 0	0.0 0.0 0.0	0 0 0	0.0 0.0 0.0	0 0 0	0.0 0.0 0.0	0 0 0	0.0 0.0 0.0
6752	DAV. HERBEIFÜHREN EINER SPRENGSTOFFEXPLOSION, 308	M W INSG	5 0 5	5 0 5	100.0 0.0 100.0	1 0 1	20.0 0.0 20.0	0 0 0	0.0 0.0 0.0	0 0 0	0.0 0.0 0.0	0 0 0	0.0 0.0 0.0	0 0 0	0.0 0.0 0.0
6760	DAR.STRAFT.GEGEN DIE UMWELT 324,324A,325-330A STGB	M W INSG	304 31 335	211 21 232	69.4 67.7 69.2	76 7 83	25.0 22.5 24.7	2 0 2	0.6 0.0 0.5	5 0 5	1.6 0.0 1.4	0 0 0	0.0 0.0 0.0	0 0 0	0.0 0.0 0.0

P O L I Z E I L I C H E K R I M I N A L S T A T I S T I K
- SONSTIGE ANGABEN ZUM TATVERDAECHTIGEN -

LAND THUERINGEN

SCHL. ZAHL DER TAT	S T R A F T A T	TATVER- DAECH- TIGE INSGES.	ALLEINHAN- DELNDE TAT- VERDAECHT.	ALS TV BE- REITS IN ER- SCHEINUNG GETR. PERS.	KONSUMENTEN HARTER DROGEN	TV UNTER ALKOHOL- EINFLUSS	SCHUSSWAFFE MITGEFUEHRT	ANZAHL IN %	ANZAHL IN %	ANZAHL IN %	ANZAHL IN %	ANZAHL IN %	ANZAHL IN %		
1	2	3	4	5	6	7	8	9	10	11	12	13	14	15	16
6761	DAR. VERUNREINIGUNG EINES GEWÄSSERS, 324	M W INSG	39 5 44	27 1 28	69.2 20.0 63.6	6 1 7	15.3 20.0 15.9			0 0 0	0.0 0.0 0.0	0 0 0	0.0 0.0 0.0	0 0 0	0.0 0.0 0.0
6762	DAR. LUFTVERUNREINIGUNG, 325	M W INSG	5 0 5	3 0 3	60.0 0.0 60.0	1 0 1	20.0 0.0 20.0			0 0 0	0.0 0.0 0.0	0 0 0	0.0 0.0 0.0	0 0 0	0.0 0.0 0.0
6764	DAR. UNERL. UMGANG MIT GEFÄHRLICHEN ABFÄLLEN, 326	M W INSG	208 23 231	140 17 157	67.3 73.9 67.9	65 6 71	31.2 26.0 30.7			2 0 2	0.9 0.0 0.8	2 0 2	0.9 0.0 0.8	0 0 0	0.0 0.0 0.0
6765	DAR. UNERLAUBTES BETREIBEN VON ANLAGEN, 327	M W INSG	24 1 25	20 1 21	83.3 100.0 84.0	7 0 7	29.1 0.0 28.0			0 0 0	0.0 0.0 0.0	0 0 0	0.0 0.0 0.0	0 0 0	0.0 0.0 0.0
6767	DAR. GEFÄHRDUNG SCHUTZBE- DÜRFTIGER GEBIETE, 329	M W INSG	1 0 1	1 0 1	100.0 0.0 100.0	0 0 0	0.0 0.0 0.0			0 0 0	0.0 0.0 0.0	0 0 0	0.0 0.0 0.0	0 0 0	0.0 0.0 0.0
6769	DAR. GEFÄHRDUNG DURCH FREISETZEN VON GIFTEN, 330A	M W INSG	1 0 1	1 0 1	100.0 0.0 100.0	0 0 0	0.0 0.0 0.0			0 0 0	0.0 0.0 0.0	0 0 0	0.0 0.0 0.0	0 0 0	0.0 0.0 0.0
6770	DAR. GEMEINGEF. VERGIFTG., 314	M W INSG	1 0 1	1 0 1	100.0 0.0 100.0	1 0 1	100.0 0.0 100.0			0 0 0	0.0 0.0 0.0	0 0 0	0.0 0.0 0.0	0 0 0	0.0 0.0 0.0
6780	DAR. AUSSPÄHEN VON DATEN 202A STGB	M W INSG	11 1 12	7 1 8	63.6 100.0 66.6	4 0 4	36.3 0.0 33.3			0 0 0	0.0 0.0 0.0	1 0 1	9.0 0.0 8.3	0 0 0	0.0 0.0 0.0
////	SUMME STRAFTATEN GEM. STGB	M W INSG	46545 14922 61467	35805 11589 47394	76.9 77.6 77.1	13547 2500 16047	29.1 16.7 26.1			742 95 837	1.5 0.6 1.3	5876 496 6372	12.6 3.3 10.3	103 11 114	0.2 0.0 0.1
7000	STRAFRECHTL. NEBENGESETZE -OHNE VERKEHRSDELIKTE-	M W INSG	7830 1180 9010	7032 996 8028	89.8 84.4 89.1	2900 300 3200	37.0 25.4 35.5			913 157 1070	11.6 13.3 11.8	382 25 407	4.8 2.1 4.5	342 15 357	4.3 1.2 3.9

P O L I Z E I L I C H E K R I M I N A L S T A T I S T I K
- SONSTIGE ANGABEN ZUM TATVERDAECHTIGEN -

LAND THUERINGEN

01/04 - 12/04

SCHL. ZAHL DER TAT	S T R A F T A T	TATVER- DAECH- TIGE INSGES.	ALLEINHAN- DELNDE TAT- VERDAECHT. ANZAHL IN %	ALS TV BE- REITS IN ER- SCHEINUNG GETR. PERS. ANZAHL IN %	KONSUMENTEN HARTER DROGEN ANZAHL IN %	TV UNTER ALKOHOL- EINFLUSS ANZAHL IN %	SCHUSSWAFFE MITGEFUEHRT ANZAHL IN %	9	10	11	12	13	14	15	16
1	2	3	4	5	6	7	8	9	10	11	12	13	14	15	16
7100	STRAFTATEN GG.STRAFR.NEBEN- GES.AUF D.WIRTSCHAFTSSEKT.	M W INSG	632 160 792	470 109 579	74.3 68.1 73.1	168 30 198	26.5 18.7 25.0			9 1 10	1.4 0.6 1.2	10 0 10	1.5 0.0 1.2	0 0 0	0.0 0.0 0.0
7120	DAV.AKTIENG.GENG.GMBH-G.HGB RECHNUNGSLEGUNGSGESETZ	M W INSG	229 48 277	134 32 166	58.5 66.6 59.9	56 12 68	24.4 25.0 24.5			0 0 0	0.0 0.0 0.0	1 0 1	0.4 0.0 0.3	0 0 0	0.0 0.0 0.0
7121	DAR.INSOLVENZVERSCHLEPPUNG 84 GMBH-G	M W INSG	188 38 226	115 24 139	61.1 63.1 61.5	40 10 50	21.2 26.3 22.1			0 0 0	0.0 0.0 0.0	1 0 1	0.5 0.0 0.4	0 0 0	0.0 0.0 0.0
7122	INSOLVEENZVERSCHLEPPUNG 130B, 177A HGB	M W INSG	12 1 13	8 1 9	66.6 100.0 69.2	3 1 4	25.0 100.0 30.7			0 0 0	0.0 0.0 0.0	0 0 0	0.0 0.0 0.0	0 0 0	0.0 0.0 0.0
7130	DAV.DEL.I. ZUSAMMENH.M.ILL. BESCHAFT. 406,407;15,A AÜG	M W INSG	1 1 2	1 1 2	100.0 100.0 100.0	0 0 0	0.0 0.0 0.0			0 0 0	0.0 0.0 0.0	0 0 0	0.0 0.0 0.0	0 0 0	0.0 0.0 0.0
7140	DAV. STRAFT. G.BÖRSENGESETZ	M W INSG	2 0 2	2 0 2	100.0 0.0 100.0	0 0 0	0.0 0.0 0.0			0 0 0	0.0 0.0 0.0	0 0 0	0.0 0.0 0.0	0 0 0	0.0 0.0 0.0
7150	DAV.STRAFT. GG URHEB.RECHTS BESTIMM., GESETZE S KATALOG	M W INSG	156 31 187	136 18 154	87.1 58.0 82.3	34 4 38	21.7 12.9 20.3			3 0 3	1.9 0.0 1.6	1 0 1	0.6 0.0 0.5	0 0 0	0.0 0.0 0.0
7151	DAR. COMPUTER-SOFTWARE- PIRATERIE	M W INSG	2 0 2	2 0 2	100.0 0.0 100.0	1 0 1	50.0 0.0 50.0			0 0 0	0.0 0.0 0.0	0 0 0	0.0 0.0 0.0	0 0 0	0.0 0.0 0.0
7152	DAR.SOFTWAREPIRAT.GEWERBEM.	M W INSG	3 0 3	1 0 1	33.3 0.0 33.3	0 0 0	0.0 0.0 0.0			0 0 0	0.0 0.0 0.0	0 0 0	0.0 0.0 0.0	0 0 0	0.0 0.0 0.0
7154	DAR.VERRAT VON BETRIEBS- U. GESCHAFTSGEHEIMN. 17/II UWG	M W INSG	1 1 2	1 1 2	100.0 100.0 100.0	0 0 0	0.0 0.0 0.0			0 0 0	0.0 0.0 0.0	0 0 0	0.0 0.0 0.0	0 0 0	0.0 0.0 0.0

SCHL. ZAHL DER TAT	S T R A F T A T	TATVER- DAECH- TIGE INSGES.	ALLEINHAN- DELNDE TAT- VERDAECHT. ANZAHL IN %	ALS TV BE- REITS IN ER- SCHEINUNG GETR. PERS. ANZAHL IN %	KONSUMENTEN HARTER DROGEN ANZAHL IN %	TV UNTER ALKOHOL- EINFLUSS ANZAHL IN %	SCHUSSWAFFE MITGEFUEHRT ANZAHL IN %	9	10	11	12	13	14	15	16
1	2	3	4	5	6	7	8	9	10	11	12	13	14	15	16
7160	DAV. STRAFT. I.Z.M LEB.MIT- TELN, GESETZE S KATALOG	M 108 W 68 INSG 176	87 80.5 52 76.4 139 78.9	24 22.2 9 13.2 33 18.7	5 4.6 1 1.4 6 3.4	0 0.0 0 0.0 0 0.0	0 0.0 0 0.0 0 0.0							0 0.0 0 0.0 0 0.0	0 0.0 0 0.0 0 0.0
7161	DAR.STRAFT.N.D.LEBENS.M. U BEDARFSGEGENSTÄNDE GESETZ	M 71 W 59 INSG 130	55 77.4 47 79.6 102 78.4	9 12.6 6 10.1 15 11.5	0 0.0 0 0.0 0 0.0	0 0.0 0 0.0 0 0.0	0 0.0 0 0.0 0 0.0							0 0.0 0 0.0 0 0.0	0 0.0 0 0.0 0 0.0
7162	DAR. STRAFTATEN NACH DEM ARZNEIMITTELG.	M 29 W 7 INSG 36	26 89.6 4 57.1 30 83.3	12 41.3 2 28.5 14 38.8	4 13.7 1 14.2 5 13.8	0 0.0 0 0.0 0 0.0	0 0.0 0 0.0 0 0.0							0 0.0 0 0.0 0 0.0	0 0.0 0 0.0 0 0.0
7190	DAV.SONST.STRAFT.(NEBENG) A D WIRTSCH.-SEKT, S KATALOG	M 140 W 12 INSG 152	112 80.0 6 50.0 118 77.6	54 38.5 5 41.6 59 38.8	1 0.7 0 0.0 1 0.6	8 5.7 0 0.0 8 5.2	0 0.0 0 0.0 0 0.0							0 0.0 0 0.0 0 0.0	0 0.0 0 0.0 0 0.0
7192	DAR.STRAFT.N.UWG,O.12+17UWG	M 5 W 3 INSG 8	3 60.0 3 100.0 6 75.0	2 40.0 1 33.3 3 37.5	0 0.0 0 0.0 0 0.0	0 0.0 0 0.0 0 0.0	0 0.0 0 0.0 0 0.0							0 0.0 0 0.0 0 0.0	0 0.0 0 0.0 0 0.0
7200	STRAFTATEN GG.SONST.STRAFR. NEBENGES./OHNE VERKEHRSDDEL.	M 1884 W 179 INSG 2063	1661 88.1 131 73.1 1792 86.8	607 32.2 28 15.6 635 30.7	57 3.0 0 0.0 57 2.7	140 7.4 3 1.6 143 6.9	334 17.7 15 8.3 349 16.9								
7220	STRAFT. GEG. §27,1 JUSCHG	M 1 W 0 INSG 1	1 100.0 0 0.0 1 100.0	1 100.0 0 0.0 1 100.0	0 0.0 0 0.0 0 0.0	0 0.0 0 0.0 0 0.0	0 0.0 0 0.0 0 0.0							0 0.0 0 0.0 0 0.0	0 0.0 0 0.0 0 0.0
7250	DAR.STRAFTA.GG.AUSLÄNDERGES U. ASYLVERFAHRENSGESETZ	M 593 W 119 INSG 712	545 91.9 85 71.4 630 88.4	189 31.8 18 15.1 207 29.0	17 2.8 0 0.0 17 2.3	10 1.6 2 1.6 12 1.6	0 0.0 0 0.0 0 0.0							0 0.0 0 0.0 0 0.0	0 0.0 0 0.0 0 0.0
7251	DAR.UNERL.EINREISE (GRENZ- ÜBERTRITT) N.AUSLÄNDERGES.	M 84 W 15 INSG 99	79 94.0 13 86.6 92 92.9	9 10.7 1 6.6 10 10.1	2 2.3 0 0.0 2 2.0	0 0.0 0 0.0 0 0.0	0 0.0 0 0.0 0 0.0							0 0.0 0 0.0 0 0.0	0 0.0 0 0.0 0 0.0
7252	DAR.EINSCHLEPPEN/EINSCHLEU- SEN GEM. 92A-92B AUSLG	M 10 W 4 INSG 14	10 100.0 4 100.0 14 100.0	3 30.0 0 0.0 3 21.4	0 0.0 0 0.0 0 0.0	0 0.0 0 0.0 0 0.0	0 0.0 0 0.0 0 0.0							0 0.0 0 0.0 0 0.0	0 0.0 0 0.0 0 0.0

P O L I Z E I L I C H E K R I M I N A L S T A T I S T I K
- SONSTIGE ANGABEN ZUM TATVERDAECHTIGEN -

LAND THUERINGEN

01/04 - 12/04

SCHL. ZAHL DER TAT	S T R A F T A T	TATVER- DAECH- TIGE INSGES.	ALLEINHAN- DELNDE TAT- VERDAECHT.		ALS TV BE- REITS IN ER- SCHEINUNG GETR. PERS.		KONSUMENTEN HARTER DROGEN		TV UNTER ALKOHOL- EINFLUSS		SCHUSSWAFFE MITGEFUEHRT				
			ANZAHL	IN %	ANZAHL	IN %	ANZAHL	IN %	ANZAHL	IN %	ANZAHL	IN %			
1	2	3	4	5	6	7	8	9	10	11	12	13	14	15	16
7253	DAR. VERSTOSS GEGEN DAS AUSLÄNDERGESETZ 47A	M W INSG	22 19 41	6 3 9	27.2 15.7 21.9	6 5 11	27.2 26.3 26.8	0 0 0	0.0 0.0 0.0	0 0 0	0.0 0.0 0.0	0 0 0	0.0 0.0 0.0	0 0 0	0.0 0.0 0.0
7254	DAR. GEWERBE- U. BANDENM. EINSCHLEUSEN V. AUSLÄNDERN	M W INSG	8 2 10	2 0 2	25.0 0.0 20.0	2 0 2	25.0 0.0 20.0	0 0 0	0.0 0.0 0.0	0 0 0	0.0 0.0 0.0	0 0 0	0.0 0.0 0.0	0 0 0	0.0 0.0 0.0
7255	DAR. STRAFTATEN GEG. DAS ASYLVERFAHRENSGESETZ	M W INSG	251 15 266	245 13 258	97.6 86.6 96.9	111 5 116	44.2 33.3 43.6	6 0 6	2.3 0.0 2.2	5 0 5	1.9 0.0 1.8	0 0 0	0.0 0.0 0.0	0 0 0	0.0 0.0 0.0
7256	DAR. GEW.-U. BANDENM. VERLEIT. Z. MISSBR. ASYLANTRAGSTELLUNG	M W INSG	3 1 4	0 0 0	0.0 0.0 0.0	0 0 0	0.0 0.0 0.0	0 0 0	0.0 0.0 0.0	0 0 0	0.0 0.0 0.0	0 0 0	0.0 0.0 0.0	0 0 0	0.0 0.0 0.0
7257	ILLEGALER AUFENTHALT NACH AUSLÄNDERGESETZ	M W INSG	157 45 202	150 44 194	95.5 97.7 96.0	44 5 49	28.0 11.1 24.2	7 0 7	4.4 0.0 3.4	2 2 4	1.2 4.4 1.9	0 0 0	0.0 0.0 0.0	0 0 0	0.0 0.0 0.0
7259	SONST. VERSTÖSSE GEGEN DAS AUSLÄNDERGESETZ	M W INSG	76 18 94	69 8 77	90.7 44.4 81.9	22 2 24	28.9 11.1 25.5	3 0 3	3.9 0.0 3.1	3 0 3	3.9 0.0 3.1	0 0 0	0.0 0.0 0.0	0 0 0	0.0 0.0 0.0
7260	DAR. STRAFTATEN GEG. D. WAFFEN GESETZ U. GEG. D. KWKG	M W INSG	1173 57 1230	1014 45 1059	86.4 78.9 86.0	381 9 390	32.4 15.7 31.7	35 0 35	2.9 0.0 2.8	124 1 125	10.5 1.7 10.1	334 15 349	28.4 26.3 28.3		
7262	DAV. STRAFTATEN GEG. D. WAFFENGESETZ	M W INSG	1147 57 1204	990 45 1035	86.3 78.9 85.9	369 9 378	32.1 15.7 31.3	33 0 33	2.8 0.0 2.7	120 1 121	10.4 1.7 10.0	329 15 344	28.6 26.3 28.5		
7263	DAV. STRAFTATEN GEG. DAS KWKG	M W INSG	29 0 29	27 0 27	93.1 0.0 93.1	12 0 12	41.3 0.0 41.3	2 0 2	6.8 0.0 6.8	4 0 4	13.7 0.0 13.7	5 0 5	17.2 0.0 17.2		
7280	DAR. STRAFT. GEG. DAS BUNDES- (LANDES-) DATENSCHUTZGES.	M W INSG	10 0 10	5 0 5	50.0 0.0 50.0	1 0 1	10.0 0.0 10.0	0 0 0	0.0 0.0 0.0	0 0 0	0.0 0.0 0.0	0 0 0	0.0 0.0 0.0	0 0 0	0.0 0.0 0.0

SCHL. ZAHL DER TAT	S T R A F T A T	TATVER- DAECH- TIGE INSGES.	ALLEINHAN- DELNDE TAT- VERDAECHT.		ALS TV BE- REITS IN ER- SCHEINUNG GETR. PERS.		KONSUMENTEN HARTER DROGEN		TV UNTER ALKOHOL- EINFLUSS		SCHUSSWAFFE MITGEFUEHRT				
			ANZAHL	IN %	ANZAHL	IN %	ANZAHL	IN %	ANZAHL	IN %	ANZAHL	IN %			
1	2	3	4	5	6	7	8	9	10	11	12	13	14	15	16
7300	VERSTÖSSE GG. D. BTMG U. VO.	M W INSG	5486 825 6311	5047 741 5788	91.9 89.8 91.7	2208 238 2446	40.2 28.8 38.7			873 156 1029	15.9 18.9 16.3	228 21 249	4.1 2.5 3.9	17 0 17	0.3 0.0 0.2
7310	DAV. ALLGEM. VERSTÖSSE NACH 29 BTMG	M W INSG	4354 688 5042	4056 634 4690	93.1 92.1 93.0	1631 193 1824	37.4 28.0 36.1			673 131 804	15.4 19.0 15.9	213 19 232	4.8 2.7 4.6	13 0 13	0.2 0.0 0.2
7311	DAV. MIT HEROIN	M W INSG	188 59 247	179 53 232	95.2 89.8 93.9	101 37 138	53.7 62.7 55.8			129 42 171	68.6 71.1 69.2	4 0 4	2.1 0.0 1.6	0 0 0	0.0 0.0 0.0
7312	DAV. MIT KOKAIN	M W INSG	134 29 163	126 28 154	94.0 96.5 94.4	59 6 65	44.0 20.6 39.8			81 13 94	60.4 44.8 57.6	15 4 19	11.1 13.7 11.6	1 0 1	0.7 0.0 0.6
7313	DAV. MIT LSD	M W INSG	4 0 4	4 0 4	100.0 0.0 100.0	1 0 1	25.0 0.0 25.0			0 0 0	0.0 0.0 0.0	1 0 1	25.0 0.0 25.0	0 0 0	0.0 0.0 0.0
7314	DAV. MIT AMPHETAMINE	M W INSG	770 184 954	733 178 911	95.1 96.7 95.4	272 47 319	35.3 25.5 33.4			205 42 247	26.6 22.8 25.8	39 7 46	5.0 3.8 4.8	5 0 5	0.6 0.0 0.5
7315	DAV. MIT ECSTASY	M W INSG	234 48 282	221 47 268	94.4 97.9 95.0	94 15 109	40.1 31.2 38.6			71 12 83	30.3 25.0 29.4	9 0 9	3.8 0.0 3.1	1 0 1	0.4 0.0 0.3
7318	DAV. MIT CANNABIS EINSCHL. ZUBEREITUNGEN	M W INSG	2844 326 3170	2644 294 2938	92.9 90.1 92.6	1012 75 1087	35.5 23.0 34.2			181 17 198	6.3 5.2 6.2	136 6 142	4.7 1.8 4.4	5 0 5	0.1 0.0 0.1
7319	DAV. MIT SONSTIGEN BE- TÄUBUNGSMITTELN	M W INSG	410 66 476	352 57 409	85.8 86.3 85.9	153 16 169	37.3 24.2 35.5			31 7 38	7.5 10.6 7.9	10 2 12	2.4 3.0 2.5	1 0 1	0.2 0.0 0.2
7320	DAV. ILLEG. HANDEL U. SCHMUGGEL NACH 29 BTMG	M W INSG	1212 126 1338	1078 101 1179	88.9 80.1 88.1	580 41 621	47.8 32.5 46.4			208 26 234	17.1 20.6 17.4	14 1 15	1.1 0.7 1.1	4 0 4	0.3 0.0 0.2

SCHL. ZAHL DER TAT	S T R A F T A T	TATVER- DAECH- TIGE INSGES.	ALLEINHAN- DELNDE TAT- VERDAECHT.		ALS TV BE- REITS IN ER- SCHEINUNG GETR. PERS.		KONSUMENTEN HARTER DROGEN		TV UNTER ALKOHOL- EINFLUSS		SCHUSSWAFFE MITGEFUEHRT				
			ANZAHL	IN %	ANZAHL	IN %	ANZAHL	IN %	ANZAHL	IN %	ANZAHL	IN %			
1	2	3	4	5	6	7	8	9	10	11	12	13	14	15	16
7321	DAV. VON HEROIN	M	120	99	82.5	68	56.6			30	25.0	1	0.8	0	0.0
		W	12	9	75.0	8	66.6			5	41.6	0	0.0	0	0.0
		INSG	132	108	81.8	76	57.5			35	26.5	1	0.7	0	0.0
7322	DAV. VON KOKAIN	M	117	89	76.0	49	41.8			30	25.6	1	0.8	2	1.7
		W	9	5	55.5	2	22.2			3	33.3	0	0.0	0	0.0
		INSG	126	94	74.6	51	40.4			33	26.1	1	0.7	2	1.5
7323	DAV. VON LSD	M	7	7	100.0	5	71.4			1	14.2	0	0.0	0	0.0
		W	2	2	100.0	1	50.0			1	50.0	0	0.0	0	0.0
		INSG	9	9	100.0	6	66.6			2	22.2	0	0.0	0	0.0
7324	DAV. VON AMPHETAMIN	M	244	217	88.9	112	45.9			64	26.2	2	0.8	1	0.4
		W	34	27	79.4	11	32.3			9	26.4	0	0.0	0	0.0
		INSG	278	244	87.7	123	44.2			73	26.2	2	0.7	1	0.3
7325	DAV. VON ECSTASY	M	56	52	92.8	30	53.5			18	32.1	1	1.7	1	1.7
		W	4	4	100.0	2	50.0			2	50.0	0	0.0	0	0.0
		INSG	60	56	93.3	32	53.3			20	33.3	1	1.6	1	1.6
7328	DAV. VON CANNABIS EINSCHL. ZUBEREITUNGEN	M	655	605	92.3	307	46.8			72	10.9	9	1.3	0	0.0
		W	62	52	83.8	18	29.0			7	11.2	1	1.6	0	0.0
		INSG	717	657	91.6	325	45.3			79	11.0	10	1.3	0	0.0
7329	DAV. VON SONSTIGEN BE- TÄUBUNGSMITTELN	M	73	60	82.1	28	38.3			2	2.7	0	0.0	0	0.0
		W	8	6	75.0	1	12.5			0	0.0	0	0.0	0	0.0
		INSG	81	66	81.4	29	35.8			2	2.4	0	0.0	0	0.0
7330	DAV. ILLEG. EINFUHR V. BTM NACH 30/I/4	M	26	18	69.2	6	23.0			3	11.5	0	0.0	0	0.0
		W	5	4	80.0	2	40.0			0	0.0	0	0.0	0	0.0
		INSG	31	22	70.9	8	25.8			3	9.6	0	0.0	0	0.0
7331	DAV. VON HEROIN	M	0	0	0.0	0	0.0			0	0.0	0	0.0	0	0.0
		W	1	1	100.0	1	100.0			0	0.0	0	0.0	0	0.0
		INSG	1	1	100.0	1	100.0			0	0.0	0	0.0	0	0.0
7332	DAV. VON KOKAIN	M	5	5	100.0	1	20.0			2	40.0	0	0.0	0	0.0
		W	0	0	0.0	0	0.0			0	0.0	0	0.0	0	0.0
		INSG	5	5	100.0	1	20.0			2	40.0	0	0.0	0	0.0

SCHL. ZAHL DER TAT	S T R A F T A T	TATVER- DAECH- TIGE INSGES.	ALLEINHAN- DELNDE TAT- VERDAECHT.		ALS TV BE- REITS IN ER- SCHEINUNG GETR. PERS.		KONSUMENTEN HARTER DROGEN		TV UNTER ALKOHOL- EINFLUSS		SCHUSSWAFFE MITGEFUEHRT				
			ANZAHL	IN %	ANZAHL	IN %	ANZAHL	IN %	ANZAHL	IN %	ANZAHL	IN %			
1	2	3	4	5	6	7	8	9	10	11	12	13	14	15	16
7334	DAV. VON AMPHETAMIN	M	0	0	0.0	0	0.0			0	0.0	0	0.0	0	0.0
		W	1	0	0.0	0	0.0			0	0.0	0	0.0	0	0.0
		INSG	1	0	0.0	0	0.0			0	0.0	0	0.0	0	0.0
7338	DAV. VON CANABIS EINSCHL. ZUBEREITUNG	M	16	10	62.5	5	31.2			1	6.2	0	0.0	0	0.0
		W	1	1	100.0	0	0.0			0	0.0	0	0.0	0	0.0
		INSG	17	11	64.7	5	29.4			1	5.8	0	0.0	0	0.0
7339	DAV. VON SONSTIGEN BTM	M	5	3	60.0	0	0.0			0	0.0	0	0.0	0	0.0
		W	2	2	100.0	1	50.0			0	0.0	0	0.0	0	0.0
		INSG	7	5	71.4	1	14.2			0	0.0	0	0.0	0	0.0
7340	DAV.SONSTIGE VERSTÖSSE GEG. DAS BTM-GESETZ	M	206	159	77.1	95	46.1			25	12.1	1	0.4	0	0.0
		W	22	17	77.2	6	27.2			2	9.0	1	4.5	0	0.0
		INSG	228	176	77.1	101	44.2			27	11.8	2	0.8	0	0.0
7341	DAV. ILLEG. ANBAU V.BTM	M	81	62	76.5	39	48.1			2	2.4	0	0.0	0	0.0
		W	10	8	80.0	3	30.0			1	10.0	1	10.0	0	0.0
		INSG	91	70	76.9	42	46.1			3	3.2	1	1.0	0	0.0
7342	DAV.BTM.-ANBAU,-HERST. U. HANDEL ALS MITGLIED E.BANDE	M	6	1	16.6	5	83.3			0	0.0	0	0.0	0	0.0
		W	1	0	0.0	1	100.0			0	0.0	0	0.0	0	0.0
		INSG	7	1	14.2	6	85.7			0	0.0	0	0.0	0	0.0
7343	DAV. BEREITST. V.GELDMITTEL OD. ANDER. VERMÖGENSWERTEN	M	1	1	100.0	1	100.0			0	0.0	0	0.0	0	0.0
		W	0	0	0.0	0	0.0			0	0.0	0	0.0	0	0.0
		INSG	1	1	100.0	1	100.0			0	0.0	0	0.0	0	0.0
7344	DAV. WERBUNG FÜR BTM	M	4	2	50.0	1	25.0			0	0.0	0	0.0	0	0.0
		W	0	0	0.0	0	0.0			0	0.0	0	0.0	0	0.0
		INSG	4	2	50.0	1	25.0			0	0.0	0	0.0	0	0.0
7345	DAV.ABG.,VERABREICH.,ÜBER- LASSEN V.BTM AN MINDERJÄHR.	M	23	20	86.9	14	60.8			6	26.0	0	0.0	0	0.0
		W	2	2	100.0	0	0.0			0	0.0	0	0.0	0	0.0
		INSG	25	22	88.0	14	56.0			6	24.0	0	0.0	0	0.0
7348	ILLEG.HANDEL IN NICHT GER. MENGE VON BTM	M	92	73	79.3	35	38.0			17	18.4	1	1.0	0	0.0
		W	9	7	77.7	2	22.2			1	11.1	0	0.0	0	0.0
		INSG	101	80	79.2	37	36.6			18	17.8	1	0.9	0	0.0

SCHL. ZAHL DER TAT	S T R A F T A T	TATVER- DAECH- TIGE INSGES.	ALLEINHAN- DELNDE TAT- VERDAECHT. ANZAHL IN %	ALS TV BE- REITS IN ER- SCHEINUNG GETR. PERS. ANZAHL IN %	KONSUMENTEN HARTER DROGEN ANZAHL IN %	TV UNTER ALKOHOL- EINFLUSS ANZAHL IN %	SCHUSSWAFFE MITGEFUEHRT ANZAHL IN %	9	10	11	12	13	14	15	16
1	2	3	4	5	6	7	8	9	10	11	12	13	14	15	16
7400	STRAFT. GEG. NEBENG AUF DEM UMWELTSEKTOR	M W INSG	142 25 167	109 20 129	76.7 80.0 77.2	29 9 38	20.4 36.0 22.7			2 1 3	1.4 4.0 1.7	11 1 12	7.7 4.0 7.1	2 0 2	1.4 0.0 1.1
7410	DAR. STRAFTATEN NACH DEM CHEMIKALIENGESETZ	M W INSG	2 2 4	2 2 4	100.0 100.0 100.0	1 0 1	50.0 0.0 25.0			0 0 0	0.0 0.0 0.0	0 0 0	0.0 0.0 0.0	0 0 0	0.0 0.0 0.0
7420	STRAFTATEN NACH DEM INFECT. SCHUTZ- UND TIERSEUCHENG.	M W INSG	0 1 1	0 1 1	0.0 100.0 100.0	0 0 0	0.0 0.0 0.0			0 0 0	0.0 0.0 0.0	0 0 0	0.0 0.0 0.0	0 0 0	0.0 0.0 0.0
7430	DAR. STRAFT. N. NATG TIERSCHG BJAGDG PFLANZG DDT-G.	M W INSG	140 22 162	107 17 124	76.4 77.2 76.5	28 9 37	20.0 40.9 22.8			2 1 3	1.4 4.5 1.8	11 1 12	7.8 4.5 7.4	2 0 2	1.4 0.0 1.2
8900	STRAFTATEN OHNE 7250	M W INSG	51300 15736 67036	40504 12335 52839	78.9 78.3 78.8	15346 2701 18047	29.9 17.1 26.9			1505 238 1743	2.9 1.5 2.6	6118 517 6635	11.9 3.2 9.8	430 25 455	0.8 0.1 0.6
8910	RAUSCHGIFTKRIMINALITÄT INSGESAMT SUMME 7300 + 8911	M W INSG	5491 827 6318	5052 743 5795	92.0 89.8 91.7	2210 240 2450	40.2 29.0 38.7			875 156 1031	15.9 18.8 16.3	228 21 249	4.1 2.5 3.9	17 0 17	0.3 0.0 0.2
8911	DAR. DIR. BESCHAFFUNGSKRIM. SUMME 2180+*700+*750+5420	M W INSG	6 2 8	6 2 8	100.0 100.0 100.0	3 2 5	50.0 100.0 62.5			2 0 2	33.3 0.0 25.0	0 0 0	0.0 0.0 0.0	0 0 0	0.0 0.0 0.0
8920	GEWKRIM. 01..+02..+111..+21. +2210+2220+233..+234..+2350	M W INSG	4336 575 4911	1992 239 2231	45.9 41.5 45.4	1574 121 1695	36.3 21.0 34.5			84 9 93	1.9 1.5 1.8	1121 83 1204	25.8 14.4 24.5	16 4 20	0.3 0.6 0.4
8930	DELIKTE DER WIRTSCHAFTS- KRIMINALITÄT	M W INSG	694 175 869	441 117 558	63.5 66.8 64.2	185 44 229	26.6 25.1 26.3			1 0 1	0.1 0.0 0.1	1 0 1	0.1 0.0 0.1	0 0 0	0.0 0.0 0.0
8931	DAR. BEI BETRUG	M W INSG	155 39 194	101 28 129	65.1 71.7 66.4	51 13 64	32.9 33.3 32.9			0 0 0	0.0 0.0 0.0	0 0 0	0.0 0.0 0.0	0 0 0	0.0 0.0 0.0

P O L I Z E I L I C H E K R I M I N A L S T A T I S T I K
- SONSTIGE ANGABEN ZUM TATVERDAECHTIGEN -

LAND THUERINGEN

01/04 - 12/04

SCHL. ZAHL DER TAT	S T R A F T A T	TATVER- DAECH- TIGE INSGES.	ALLEINHAN- DELNDE TAT- VERDAECHT.		ALS TV BE- REITS IN ER- SCHEINUNG GETR. PERS.		KONSUMENTEN HARTER DROGEN		TV UNTER ALKOHOL- EINFLUSS		SCHUSSWAFFE MITGEFUEHRT				
			ANZAHL	IN %	ANZAHL	IN %	ANZAHL	IN %	ANZAHL	IN %	ANZAHL	IN %			
1	2	3	4	5	6	7	8	9	10	11	12	13	14	15	16
8932	DAR. INSOLVENZSTRAFTATEN	M	267	154	57.6	68	25.4			0	0.0	1	0.3	0	0.0
		W	60	34	56.6	18	30.0			0	0.0	0	0.0	0	0.0
		INSG	327	188	57.4	86	26.2			0	0.0	1	0.3	0	0.0
8933	DAR. WIRTSCHAFTSKRIM. IM ANLAGE-U.FINANZIERUNGSBER.	M	31	20	64.5	14	45.1			0	0.0	0	0.0	0	0.0
		W	11	8	72.7	4	36.3			0	0.0	0	0.0	0	0.0
		INSG	42	28	66.6	18	42.8			0	0.0	0	0.0	0	0.0
8934	WETTBEWERBSDELIKTE	M	46	36	78.2	7	15.2			0	0.0	0	0.0	0	0.0
		W	10	6	60.0	2	20.0			0	0.0	0	0.0	0	0.0
		INSG	56	42	75.0	9	16.0			0	0.0	0	0.0	0	0.0
8935	IM ZUS.M.ARBEITSVERHÄLTN.	M	256	187	73.0	69	26.9			1	0.3	0	0.0	0	0.0
		W	63	44	69.8	18	28.5			0	0.0	0	0.0	0	0.0
		INSG	319	231	72.4	87	27.2			1	0.3	0	0.0	0	0.0
8936	BETRUG U.UNTR.I.ZUS.M. BETEIL.U.KAPITALANLAGEN	M	21	13	61.9	9	42.8			0	0.0	0	0.0	0	0.0
		W	8	7	87.5	3	37.5			0	0.0	0	0.0	0	0.0
		INSG	29	20	68.9	12	41.3			0	0.0	0	0.0	0	0.0
8940	STRASSENKRIMINALITÄT MIT THÜR. ERWEITERUNG	M	9381	4596	48.9	3344	35.6			224	2.3	1860	19.8	27	0.2
		W	1109	480	43.2	244	22.0			21	1.8	125	11.2	5	0.4
		INSG	10490	5076	48.3	3588	34.2			245	2.3	1985	18.9	32	0.3
8941	STRASSENRAUB MIT THÜR. ERWEITERUNG	M	849	336	39.5	397	46.7			47	5.5	156	18.3	5	0.5
		W	110	26	23.6	18	16.3			8	7.2	7	6.3	1	0.9
		INSG	959	362	37.7	415	43.2			55	5.7	163	16.9	6	0.6
8942	STRASSENDIEBSTAHL MIT THÜR. ERWEITERUNG	M	3664	1718	46.8	1458	39.7			130	3.5	308	8.4	10	0.2
		W	364	141	38.7	87	23.9			13	3.5	15	4.1	1	0.2
		INSG	4028	1859	46.1	1545	38.3			143	3.5	323	8.0	11	0.2
8943	STRASSENKRIMINALITÄT MIT THÜR. ERWEITERUNG	M	7958	3939	49.4	3009	37.8			203	2.5	1442	18.1	26	0.3
		W	945	389	41.1	211	22.3			20	2.1	102	10.7	5	0.5
		INSG	8903	4328	48.6	3220	36.1			223	2.5	1544	17.3	31	0.3
8960	STRAFT.GEG.BESTIMMUNGEN ZUM SCHUTZ DER JUGEND	M	14	14	100.0	7	50.0			0	0.0	2	14.2	0	0.0
		W	2	2	100.0	2	100.0			0	0.0	0	0.0	0	0.0
		INSG	16	16	100.0	9	56.2			0	0.0	2	12.5	0	0.0

SCHL. ZAHL DER TAT	S T R A F T A T	TATVER- DAECH- TIGE INSGES.	ALLEINHAN- DELNDE TAT- VERDAECHT.		ALS TV BE- REITS IN ER- SCHEINUNG GETR. PERS.		KONSUMENTEN HARTER DROGEN		TV UNTER ALKOHOL- EINFLUSS		SCHUSSWAFFE MITGEFUEHRT				
			ANZAHL	IN %	ANZAHL	IN %	ANZAHL	IN %	ANZAHL	IN %	ANZAHL	IN %			
1	2	3	4	5	6	7	8	9	10	11	12	13	14	15	16
8970	COMPUTERKRIMINALITÄT	M	332	252	75.9	118	35.5			10	3.0	3	0.9	0	0.0
		W	100	76	76.0	25	25.0			2	2.0	0	0.0	0	0.0
		INSG	432	328	75.9	143	33.1			12	2.7	3	0.6	0	0.0
8980	UMWELTKRIMINALITÄT	M	554	407	73.4	129	23.2			9	1.6	16	2.8	2	0.3
		W	124	93	75.0	25	20.1			2	1.6	1	0.8	0	0.0
		INSG	678	500	73.7	154	22.7			11	1.6	17	2.5	2	0.2
8990	STRASSENKRIMINALITÄT	M	5594	2797	50.0	1915	34.2			122	2.1	1089	19.4	12	0.2
	INSGESAMT	W	508	218	42.9	115	22.6			9	1.7	63	12.4	2	0.3
		INSG	6102	3015	49.4	2030	33.2			131	2.1	1152	18.8	14	0.2
8991	STRASSENRAUB INSGESAMT	M	206	66	32.0	110	53.3			17	8.2	39	18.9	0	0.0
	EINSCHL. 2333 U. 2343	W	21	5	23.8	4	19.0			3	14.2	0	0.0	0	0.0
		INSG	227	71	31.2	114	50.2			20	8.8	39	17.1	0	0.0
8992	STRASSENDIEBSTAHL	M	2248	1119	49.7	859	38.2			74	3.2	208	9.2	3	0.1
	INSGESAMT	W	168	66	39.2	42	25.0			5	2.9	11	6.5	0	0.0
		INSG	2416	1185	49.0	901	37.2			79	3.2	219	9.0	3	0.1
8944	STRAFTATEN IM NAHVERKEHR	M	326	216	66.2	104	31.9			4	1.2	66	20.2	0	0.0
		W	44	29	65.9	10	22.7			0	0.0	5	11.3	0	0.0
		INSG	370	245	66.2	114	30.8			4	1.0	71	19.1	0	0.0
8943A	EINBRUCH IN GEBÄUDE	M	1892	724	38.2	778	41.1			73	3.8	140	7.3	9	0.4
		W	227	83	36.5	57	25.1			8	3.5	5	2.2	1	0.4
		INSG	2119	807	38.0	835	39.4			81	3.8	145	6.8	10	0.4
8943B	DIEBSTAHL UM KFZ	M	1573	758	48.1	615	39.0			55	3.4	142	9.0	0	0.0
		W	104	38	36.5	31	29.8			5	4.8	12	11.5	1	0.9
		INSG	1677	796	47.4	646	38.5			60	3.5	154	9.1	1	0.0

Straftat und Staatsangehörigkeit Nichtdeutscher Tatverdächtiger

In der Tabelle 062 wird der Anteil der Nichtdeutschen Tatverdächtigen - aufgeschlüsselt nach der Staatsangehörigkeit - an den Straftaten insgesamt und an den einzelnen Deliktsarten in absoluten Zahlen dargestellt.

SCHL. STAATSANGEHOERIG- ZAHL	KEIT	TV	S T R A F T A T											
			2160	2170	2180	2190	2200	2210	2220	2221	2230	2231	2240	2250
***	NICHTDEUTSCHE INSG.	4085	1	12	2	8	627	6	256	83	9	9	389	11
432	VIETNAM	395	0	1	0	0	17	0	8	3	0	0	10	0
160	RUSSISCHE FÖDERATION	381	0	1	0	2	56	1	23	6	0	0	37	1
163	TÜRKEI	348	0	1	0	0	96	0	37	12	2	2	58	1
425	ASERBAIDSCHAN	224	0	2	0	2	30	0	15	3	0	0	15	1
152	POLEN	221	0	1	0	0	11	0	4	3	0	0	6	1
138	JUGOSLAWIEN	175	0	1	0	0	43	0	18	5	1	1	27	1
436	INDIEN	172	0	0	0	0	29	0	23	13	0	0	10	0
438	IRAK	156	0	0	1	0	48	3	31	7	0	0	22	0
169	WEI:SRU:SLAND	152	0	0	0	0	12	0	10	4	0	0	3	0
166	UKRAINE	146	0	0	0	0	10	0	3	0	0	0	7	0
221	ALGERIEN	129	0	1	1	0	25	0	12	5	0	0	17	0
998	UNGEKLÄRT	102	0	0	0	0	10	0	3	2	0	0	7	0
137	ITALIEN	82	0	0	0	1	21	0	8	2	0	0	13	0
430	GEORGIEN	73	0	0	0	0	13	0	8	2	0	0	7	0
422	ARMENIEN	66	0	1	0	0	14	2	2	0	0	0	10	0
444	KASACHSTAN	65	0	0	0	0	11	0	5	1	1	1	7	0
164	TSCHECHISCHE REP	62	0	0	0	0	5	0	1	1	0	0	4	0
154	RUMÄNIEN	61	0	0	0	0	8	0	2	0	0	0	6	1
146	MOLDAU	59	0	0	0	0	4	0	2	1	0	0	2	0
461	PAKISTAN	53	0	0	0	0	11	0	3	2	0	0	9	0
285	TUNESIEN	50	0	0	0	0	15	0	2	0	0	0	13	0
479	CHINA VR	46	0	0	0	0	7	0	1	0	3	3	3	0
451	LIBANON	44	0	0	0	1	9	0	3	0	0	0	6	0
151	ÖSTERREICH	43	0	0	0	0	3	0	0	0	1	1	0	2
148	NIEDERLANDE	41	0	0	0	0	4	0	1	1	0	0	3	0
272	SIERRA LEONE	38	0	0	0	0	8	0	4	1	0	0	5	0
142	LITAUEN	36	0	0	0	0	1	0	0	0	0	0	1	0
121	ALBANIEN	35	0	0	0	1	10	0	1	0	0	0	9	0
132	SERBIEN-MONTENEGRO	29	0	0	0	0	4	0	0	0	0	0	4	0
125	BULGARIEN	27	0	0	0	0	1	0	0	0	0	0	1	0
439	IRAN	26	0	1	0	0	4	0	2	0	0	0	2	0
134	GRIECHENLAND	26	0	0	0	0	4	0	0	0	0	0	4	0
165	UNGARN	25	0	0	0	0	2	0	0	0	0	0	2	0
262	KAMERUN	23	0	0	0	0	3	0	0	0	0	0	3	0
999	OHNE ANGABE	21	0	0	0	0	4	0	2	1	0	0	3	1

SCHL. STAATSANGEHOERIG- ZAHL	KEIT	TV	S T R A F T A T											
			2160	2170	2180	2190	2200	2210	2220	2221	2230	2231	2240	2250
*** NICHTDEUTSCHE INSG.		4085	1	12	2	8	627	6	256	83	9	9	389	11
351	KUBA	21	0	0	0	0	10	0	3	1	0	0	7	0
153	PORTUGAL	20	0	0	0	0	3	0	1	1	0	0	2	0
129	FRANKREICH	20	0	0	0	0	0	0	0	0	0	0	0	0
252	MAROKKO	19	0	0	0	0	3	0	0	0	0	0	3	0
155	SLOWAKEI	19	0	0	0	0	1	0	0	0	0	0	1	0
161	SPANIEN	17	0	0	0	0	2	0	0	0	0	0	2	0
130	KROATIEN	17	0	0	0	0	2	0	1	0	0	0	1	0
997	STAATENLOS	16	0	1	0	1	4	0	1	1	0	0	3	0
423	AFGHANISTAN	16	0	0	0	0	2	0	1	0	0	0	2	0
139	LETTLAND	16	0	0	0	0	1	0	0	0	0	0	1	0
254	MOSAMBIK	15	0	0	0	0	4	0	0	0	1	1	3	0
477	USBEKISTAN	14	0	0	0	0	3	0	1	1	0	0	2	0
475	SYRIEN	14	0	0	0	0	3	0	0	0	0	0	3	0
168	GRO:SBRITANNIEN	14	0	1	0	0	1	0	0	0	0	0	1	0
158	SCHWEIZ	14	0	0	0	0	1	0	0	0	0	0	1	0
122	BOSNIEN-HERZEGOWINA	14	0	0	0	0	3	0	1	1	0	0	2	0
450	KIRGISTAN	13	0	0	0	0	1	0	1	0	0	0	0	0
368	VEREINIGTE STAATEN	12	0	0	0	0	2	0	0	0	0	0	1	1
232	NIGERIA	12	0	0	0	0	1	0	0	0	0	0	1	0
445	JORDANIEN	10	0	0	0	0	6	0	4	2	0	0	2	0
441	ISRAEL	10	0	0	0	0	1	0	1	0	0	0	1	0
127	ESTLAND	9	0	0	0	0	0	0	0	0	0	0	0	0
276	SUDAN	7	0	0	0	0	1	0	0	0	0	0	1	0
258	BURKINA FASO	6	0	0	0	0	0	0	0	0	0	0	0	0
248	LIBYEN	6	0	0	0	0	0	0	0	0	0	0	0	0
231	COTE D'IVOIRE	6	0	0	0	0	1	0	1	0	0	0	0	0
460	BANGLADESCH	5	0	0	0	0	1	0	0	0	0	0	1	0
287	ÄGYPTEN	5	0	0	0	0	0	0	0	0	0	0	0	0
144	MAZEDONIEN	5	0	0	0	0	2	0	2	0	0	0	0	0
126	DÄNEMARK	5	0	0	0	0	0	0	0	0	0	0	0	0
458	NEPAL	4	0	0	0	0	2	0	0	0	0	0	2	0
247	LIBERIA	4	0	0	0	0	0	0	0	0	0	0	0	0
457	MONGOLEI VR	3	0	0	0	0	0	0	0	0	0	0	0	0
327	BRASILIEN	3	0	0	0	0	1	0	1	1	0	0	1	0
263	SÜDAFRIKA	3	0	0	0	0	1	0	1	0	0	0	1	0

- STRAFTAT UND STAATSANGEHOERIGKEIT NICHTDEUTSCHER TV -

JANUAR 2004 - DEZEMBER 2004

SCHL. STAATSANGEHOERIG-ZAHL	KEIT	TV	S T R A F T A T														
			3***	4***	****	*05*	305*	405*	*10*	310*	410*	*11*	311*	411*	*12*	312*	412*
***	NICHTDEUTSCHE INSG.	4085	1377	221	1530	0	0	0	40	13	27	17	10	7	23	3	20
432	VIETNAM	395	106	9	111	0	0	0	0	0	0	0	0	0	0	0	0
160	RUSSISCHE FÖDERATION	381	205	21	215	0	0	0	6	2	4	3	2	1	3	0	3
163	TÜRKEI	348	36	4	38	0	0	0	0	0	0	0	0	0	0	0	0
425	ASERBAIDSCHAN	224	147	13	154	0	0	0	0	0	0	0	0	0	0	0	0
152	POLEN	221	99	39	135	0	0	0	12	4	8	2	2	0	10	2	8
138	JUGOSLAWIEN	175	48	12	58	0	0	0	2	2	0	2	2	0	0	0	0
436	INDIEN	172	11	1	12	0	0	0	0	0	0	0	0	0	0	0	0
438	IRAK	156	14	6	20	0	0	0	0	0	0	0	0	0	0	0	0
169	WEI:SRU:SLAND	152	107	15	115	0	0	0	4	0	4	1	0	1	3	0	3
166	UKRAINE	146	62	8	66	0	0	0	1	0	1	1	0	1	0	0	0
221	ALGERIEN	129	55	4	56	0	0	0	0	0	0	0	0	0	0	0	0
998	UNGEKLÄRT	102	28	5	31	0	0	0	1	0	1	1	0	1	0	0	0
137	ITALIEN	82	16	1	17	0	0	0	0	0	0	0	0	0	0	0	0
430	GEORGIEN	73	44	2	45	0	0	0	0	0	0	0	0	0	0	0	0
422	ARMENIEN	66	36	1	37	0	0	0	0	0	0	0	0	0	0	0	0
444	KASACHSTAN	65	35	4	37	0	0	0	2	1	1	1	1	0	1	0	1
164	TSCHECHISCHE REP	62	23	9	32	0	0	0	1	0	1	1	0	1	0	0	0
154	RUMÄNIEN	61	18	12	27	0	0	0	0	0	0	0	0	0	0	0	0
146	MOLDAU	59	38	13	46	0	0	0	0	0	0	0	0	0	0	0	0
461	PAKISTAN	53	1	1	2	0	0	0	0	0	0	0	0	0	0	0	0
285	TUNESIEN	50	13	0	13	0	0	0	0	0	0	0	0	0	0	0	0
479	CHINA VR	46	20	0	20	0	0	0	0	0	0	0	0	0	0	0	0
451	LIBANON	44	8	3	10	0	0	0	0	0	0	0	0	0	0	0	0
151	ÖSTERREICH	43	3	0	3	0	0	0	0	0	0	0	0	0	0	0	0
148	NIEDERLANDE	41	2	0	2	0	0	0	1	1	0	1	1	0	0	0	0
272	SIERRA LEONE	38	7	0	7	0	0	0	1	1	0	0	0	0	1	1	0
142	LITAUEN	36	20	10	26	0	0	0	0	0	0	0	0	0	0	0	0
121	ALBANIEN	35	9	1	9	0	0	0	0	0	0	0	0	0	0	0	0
132	SERBIEN-MONTENEGRO	29	10	3	13	0	0	0	0	0	0	0	0	0	0	0	0
125	BULGARIEN	27	16	0	16	0	0	0	0	0	0	0	0	0	0	0	0
439	IRAN	26	15	2	15	0	0	0	0	0	0	0	0	0	0	0	0
134	GRIECHENLAND	26	3	0	3	0	0	0	0	0	0	0	0	0	0	0	0
165	UNGARN	25	8	1	9	0	0	0	0	0	0	0	0	0	0	0	0
262	KAMERUN	23	7	0	7	0	0	0	1	1	0	1	1	0	0	0	0
999	OHNE ANGABE	21	5	3	8	0	0	0	2	0	2	1	0	1	1	0	1

SCHL. STAATSANGEHOERIG- ZAHL	KEIT	TV	S T R A F T A T											
			25	325*	425*	*26*	326*	426*	*30*	330*	430*	*34*	334*	434*
***	NICHTDEUTSCHE INSG.	4085	1208	1190	46	1195	1187	21	4	0	4	5	2	3
432	VIETNAM	395	104	102	5	103	102	1	1	0	1	0	0	0
160	RUSSISCHE FÖDERATION	381	191	191	4	191	191	2	0	0	0	0	0	0
163	TÜRKEI	348	25	24	1	25	24	1	1	0	1	0	0	0
425	ASERBAIDSCHAN	224	140	138	4	140	138	3	0	0	0	0	0	0
152	POLEN	221	81	79	3	81	79	2	0	0	0	0	0	0
138	JUGOSLAWIEN	175	45	40	6	39	39	0	0	0	0	0	0	0
436	INDIEN	172	8	8	0	8	8	0	0	0	0	0	0	0
438	IRAK	156	9	9	0	9	9	0	1	0	1	0	0	0
169	WEI:SRU:SLAND	152	105	103	6	104	103	3	0	0	0	1	1	0
166	UKRAINE	146	56	55	2	56	55	2	0	0	0	0	0	0
221	ALGERIEN	129	51	51	1	51	51	1	0	0	0	0	0	0
998	UNGEKLÄRT	102	25	25	1	25	25	1	0	0	0	0	0	0
137	ITALIEN	82	10	10	0	10	10	0	0	0	0	0	0	0
430	GEORGIEN	73	42	42	0	42	42	0	0	0	0	0	0	0
422	ARMENIEN	66	34	34	0	34	34	0	0	0	0	0	0	0
444	KASACHSTAN	65	34	34	0	34	34	0	0	0	0	0	0	0
164	TSCHECHISCHE REP	62	6	6	0	6	6	0	0	0	0	0	0	0
154	RUMÄNIEN	61	12	12	0	12	12	0	0	0	0	3	1	2
146	MOLDAU	59	36	34	4	34	34	1	1	0	1	0	0	0
461	PAKISTAN	53	1	1	0	1	1	0	0	0	0	1	0	1
285	TUNESIEN	50	11	11	0	11	11	0	0	0	0	0	0	0
479	CHINA VR	46	19	19	0	19	19	0	0	0	0	0	0	0
451	LIBANON	44	7	7	1	7	7	1	0	0	0	0	0	0
151	ÖSTERREICH	43	3	3	0	3	3	0	0	0	0	0	0	0
148	NIEDERLANDE	41	1	1	0	1	1	0	0	0	0	0	0	0
272	SIERRA LEONE	38	6	6	0	5	5	0	0	0	0	0	0	0
142	LITAUEN	36	15	15	1	15	15	1	0	0	0	0	0	0
121	ALBANIEN	35	7	7	1	7	7	0	0	0	0	0	0	0
132	SERBIEN-MONTENEGRO	29	11	10	1	10	10	0	0	0	0	0	0	0
125	BULGARIEN	27	10	10	0	10	10	0	0	0	0	0	0	0
439	IRAN	26	14	14	2	14	14	1	0	0	0	0	0	0
134	GRIECHENLAND	26	3	3	0	3	3	0	0	0	0	0	0	0
165	UNGARN	25	1	1	0	1	1	0	0	0	0	0	0	0
262	KAMERUN	23	5	5	0	5	5	0	0	0	0	0	0	0
999	OHNE ANGABE	21	5	5	0	5	5	0	0	0	0	0	0	0

SCHL. STAATSANGEHOERIG- ZAHL	KEIT	TV	S T R A F T A T															
			*950	3950	4950	*96*	***1	3**1	4**1	***2	3**2	4**2	***3	3**3	4**3	***4	3**4	4**4
***	NICHTDEUTSCHE INSG.	4085	0	0	0	8	21	3	18	5	0	5	28	15	13	1	0	1
432	VIETNAM	395	0	0	0	0	0	0	0	0	0	0	2	0	2	0	0	0
160	RUSSISCHE FÖDERATION	381	0	0	0	1	2	0	2	1	0	1	6	5	1	0	0	0
163	TÜRKEI	348	0	0	0	0	2	2	0	0	0	0	1	0	1	0	0	0
425	ASERBAIDSCHAN	224	0	0	0	1	1	0	1	0	0	0	2	1	1	0	0	0
152	POLEN	221	0	0	0	1	2	0	2	0	0	0	2	2	0	0	0	0
138	JUGOSLAWIEN	175	0	0	0	0	0	0	0	0	0	0	1	1	0	1	0	1
436	INDIEN	172	0	0	0	0	0	0	0	0	0	0	0	0	0	0	0	0
438	IRAK	156	0	0	0	0	0	0	0	0	0	0	5	2	3	0	0	0
169	WEI:SRU:SLAND	152	0	0	0	1	1	1	0	0	0	0	0	0	0	0	0	0
166	UKRAINE	146	0	0	0	0	1	0	1	0	0	0	0	0	0	0	0	0
221	ALGERIEN	129	0	0	0	3	1	0	1	0	0	0	0	0	0	0	0	0
998	UNGEKLÄRT	102	0	0	0	0	0	0	0	0	0	0	0	0	0	0	0	0
137	ITALIEN	82	0	0	0	0	0	0	0	0	0	0	0	0	0	0	0	0
430	GEORGIEN	73	0	0	0	0	0	0	0	0	0	0	0	0	0	0	0	0
422	ARMENIEN	66	0	0	0	0	0	0	0	0	0	0	1	1	0	0	0	0
444	KASACHSTAN	65	0	0	0	0	0	0	0	0	0	0	1	0	1	0	0	0
164	TSCHECHISCHE REP	62	0	0	0	0	0	0	0	4	0	4	0	0	0	0	0	0
154	RUMÄNIEN	61	0	0	0	0	2	0	2	0	0	0	1	1	0	0	0	0
146	MOLDAU	59	0	0	0	0	1	0	1	0	0	0	0	0	0	0	0	0
461	PAKISTAN	53	0	0	0	0	0	0	0	0	0	0	0	0	0	0	0	0
285	TUNESIEN	50	0	0	0	0	0	0	0	0	0	0	1	1	0	0	0	0
479	CHINA VR	46	0	0	0	0	0	0	0	0	0	0	0	0	0	0	0	0
451	LIBANON	44	0	0	0	0	2	0	2	0	0	0	0	0	0	0	0	0
151	ÖSTERREICH	43	0	0	0	0	0	0	0	0	0	0	0	0	0	0	0	0
148	NIEDERLANDE	41	0	0	0	0	0	0	0	0	0	0	0	0	0	0	0	0
272	SIERRA LEONE	38	0	0	0	0	0	0	0	0	0	0	0	0	0	0	0	0
142	LITAUEN	36	0	0	0	0	5	0	5	0	0	0	0	0	0	0	0	0
121	ALBANIEN	35	0	0	0	0	0	0	0	0	0	0	0	0	0	0	0	0
132	SERBIEN-MONTENEGRO	29	0	0	0	0	0	0	0	0	0	0	0	0	0	0	0	0
125	BULGARIEN	27	0	0	0	0	0	0	0	0	0	0	0	0	0	0	0	0
439	IRAN	26	0	0	0	0	0	0	0	0	0	0	0	0	0	0	0	0
134	GRIECHENLAND	26	0	0	0	0	0	0	0	0	0	0	0	0	0	0	0	0
165	UNGARN	25	0	0	0	0	1	0	1	0	0	0	0	0	0	0	0	0
262	KAMERUN	23	0	0	0	0	0	0	0	0	0	0	0	0	0	0	0	0
999	OHNE ANGABE	21	0	0	0	0	0	0	0	0	0	0	1	0	1	0	0	0

SCHL. STAATSANGEHOERIG- ZAHL	KEIT	TV	S T R A F T A T														
			5140	5141	5142	5143	5144	5145	5146	5150	5160	5161	5162	5163	5164	5165	5169
***	NICHTDEUTSCHE INSG.	4085	5	2	0	3	0	0	0	281	18	1	5	6	5	1	2
432	VIETNAM	395	0	0	0	0	0	0	0	37	0	0	0	0	0	0	0
160	RUSSISCHE FÖDERATION	381	0	0	0	0	0	0	0	32	1	0	0	0	1	0	0
163	TÜRKEI	348	2	1	0	1	0	0	0	9	0	0	0	0	0	0	0
425	ASERBAIDSCHAN	224	0	0	0	0	0	0	0	10	1	0	1	0	0	0	0
152	POLEN	221	0	0	0	0	0	0	0	17	0	0	0	0	0	0	0
138	JUGOSLAWIEN	175	1	0	0	1	0	0	0	8	1	0	0	1	1	0	0
436	INDIEN	172	0	0	0	0	0	0	0	5	0	0	0	0	0	0	0
438	IRAK	156	0	0	0	0	0	0	0	22	0	0	0	0	0	0	0
169	WEI:SRU:SLAND	152	0	0	0	0	0	0	0	15	2	0	0	1	1	0	1
166	UKRAINE	146	0	0	0	0	0	0	0	8	1	0	0	1	0	0	0
221	ALGERIEN	129	0	0	0	0	0	0	0	13	0	0	0	0	0	0	0
998	UNGEKLÄRT	102	0	0	0	0	0	0	0	12	1	0	1	0	0	0	0
137	ITALIEN	82	0	0	0	0	0	0	0	7	1	0	0	1	0	0	0
430	GEORGIEN	73	0	0	0	0	0	0	0	5	0	0	0	0	0	0	0
422	ARMENIEN	66	0	0	0	0	0	0	0	2	1	0	0	0	0	1	0
444	KASACHSTAN	65	0	0	0	0	0	0	0	4	1	0	1	0	0	0	0
164	TSCHECHISCHE REP	62	0	0	0	0	0	0	0	1	0	0	0	0	0	0	0
154	RUMÄNIEN	61	0	0	0	0	0	0	0	3	2	0	1	0	1	0	0
146	MOLDAU	59	0	0	0	0	0	0	0	3	0	0	0	0	0	0	0
461	PAKISTAN	53	0	0	0	0	0	0	0	2	0	0	0	0	0	0	0
285	TUNESIEN	50	0	0	0	0	0	0	0	5	1	0	0	0	1	0	0
479	CHINA VR	46	0	0	0	0	0	0	0	1	0	0	0	0	0	0	0
451	LIBANON	44	0	0	0	0	0	0	0	1	0	0	0	0	0	0	0
151	ÖSTERREICH	43	0	0	0	0	0	0	0	0	0	0	0	0	0	0	0
148	NIEDERLANDE	41	0	0	0	0	0	0	0	0	1	1	0	0	0	0	0
272	SIERRA LEONE	38	0	0	0	0	0	0	0	10	0	0	0	0	0	0	0
142	LITAUEN	36	0	0	0	0	0	0	0	1	1	0	1	0	0	0	0
121	ALBANIEN	35	0	0	0	0	0	0	0	5	0	0	0	0	0	0	0
132	SERBIEN-MONTENEGRO	29	0	0	0	0	0	0	0	2	0	0	0	0	0	0	0
125	BULGARIEN	27	0	0	0	0	0	0	0	0	0	0	0	0	0	0	0
439	IRAN	26	0	0	0	0	0	0	0	1	1	0	0	1	0	0	0
134	GRIECHENLAND	26	1	1	0	0	0	0	0	3	0	0	0	0	0	0	0
165	UNGARN	25	0	0	0	0	0	0	0	1	0	0	0	0	0	0	0
262	KAMERUN	23	0	0	0	0	0	0	0	6	0	0	0	0	0	0	0
999	OHNE ANGABE	21	0	0	0	0	0	0	0	2	0	0	0	0	0	0	0

SCHL. STAATSANGEHOERIG- ZAHL	KEIT	TV	S T R A F T A T															
			5170	5170A	5171	5172	5173	5174	5175	5176	5177	5178	5179	5181	5182	5183	5184	5188
***	NICHTDEUTSCHE INSG.	4085	241	0	8	5	0	2	12	0	17	9	2	1	14	9	7	1
432	VIETNAM	395	17	0	0	0	0	0	0	0	5	2	0	0	0	0	0	0
160	RUSSISCHE FÖDERATION	381	17	0	0	0	0	0	2	0	1	0	0	0	1	0	1	0
163	TÜRKEI	348	28	0	0	2	0	0	1	0	4	0	0	0	0	1	0	0
425	ASERBAIDSCHAN	224	3	0	0	0	0	0	0	0	0	1	0	0	0	0	0	0
152	POLEN	221	3	0	0	0	0	0	0	0	0	0	0	0	0	1	0	0
138	JUGOSLAWIEN	175	15	0	0	0	0	1	0	0	1	0	1	0	1	0	1	0
436	INDIEN	172	7	0	3	0	0	0	0	0	0	0	0	0	0	0	1	0
438	IRAK	156	3	0	1	0	0	0	0	0	1	0	0	0	0	0	0	0
169	WEI:SRU:SLAND	152	9	0	0	0	0	0	1	0	2	2	0	0	0	0	0	0
166	UKRAINE	146	7	0	0	0	0	0	1	0	0	0	0	0	0	2	0	0
221	ALGERIEN	129	4	0	1	0	0	0	0	0	0	0	0	0	0	0	1	0
998	UNGEKLÄRT	102	13	0	0	0	0	0	2	0	0	0	0	0	1	2	0	0
137	ITALIEN	82	10	0	0	1	0	1	0	0	0	1	0	0	1	0	0	0
430	GEORGIEN	73	0	0	0	0	0	0	0	0	0	0	0	0	0	0	0	0
422	ARMENIEN	66	4	0	0	0	0	0	0	0	0	0	0	0	0	0	0	0
444	KASACHSTAN	65	1	0	0	0	0	0	0	0	0	0	0	0	0	1	0	0
164	TSCHECHISCHE REP	62	5	0	0	0	0	0	0	0	1	0	0	0	0	0	0	0
154	RUMÄNIEN	61	3	0	0	0	0	0	0	0	0	0	0	0	1	0	0	0
146	MOLDAU	59	5	0	0	0	0	0	0	0	0	0	0	0	0	0	2	0
461	PAKISTAN	53	4	0	0	0	0	0	0	0	0	3	0	0	1	0	0	0
285	TUNESIEN	50	2	0	0	0	0	0	0	0	0	0	0	0	0	0	0	0
479	CHINA VR	46	1	0	1	0	0	0	0	0	0	0	0	0	0	0	0	0
451	LIBANON	44	1	0	0	0	0	0	0	0	0	0	0	0	0	0	0	0
151	ÖSTERREICH	43	7	0	0	1	0	0	0	0	0	0	0	0	1	0	0	0
148	NIEDERLANDE	41	6	0	0	0	0	0	1	0	0	0	0	0	0	0	0	0
272	SIERRA LEONE	38	1	0	0	0	0	0	0	0	0	0	0	0	0	0	0	0
142	LITAUEN	36	0	0	0	0	0	0	0	0	0	0	0	0	0	0	0	0
121	ALBANIEN	35	0	0	0	0	0	0	0	0	0	0	0	0	0	0	0	0
132	SERBIEN-MONTENEGRO	29	0	0	0	0	0	0	0	0	0	0	0	0	0	0	0	0
125	BULGARIEN	27	1	0	0	0	0	0	0	0	0	0	0	0	0	0	0	0
439	IRAN	26	2	0	0	0	0	0	0	0	0	0	0	0	0	0	0	0
134	GRIECHENLAND	26	3	0	0	0	0	0	0	0	0	0	0	0	1	0	0	0
165	UNGARN	25	1	0	0	1	0	0	0	0	0	0	0	0	0	0	0	0
262	KAMERUN	23	2	0	0	0	0	0	0	0	0	0	0	0	0	0	0	0
999	OHNE ANGABE	21	6	0	0	0	0	0	0	0	1	0	0	0	0	0	0	1

SCHL. STAATSANGEHOERIG- ZAHL	KEIT	TV	S T R A F T A T															
			5189	5200	5210	5211	5220	5230	5300	5310	5400	5410	5420	5430	5430A	5500	5510	5520
***	NICHTDEUTSCHE INSG.	4085	167	29	1	0	17	11	50	15	195	2	1	0	0	21	2	17
432	VIETNAM	395	10	3	0	0	3	0	2	0	24	0	0	0	0	6	0	5
160	RUSSISCHE FÖDERATION	381	16	1	0	0	0	1	0	0	14	0	0	0	0	1	0	1
163	TÜRKEI	348	21	6	0	0	6	0	2	0	10	1	0	0	0	1	0	1
425	ASERBAIDSCHAN	224	3	0	0	0	0	0	0	0	12	0	0	0	0	1	1	0
152	POLEN	221	3	2	0	0	0	2	5	0	8	0	0	0	0	3	0	3
138	JUGOSLAWIEN	175	10	0	0	0	0	0	6	3	8	0	1	0	0	1	1	0
436	INDIEN	172	3	0	0	0	0	0	2	0	17	0	0	0	0	0	0	0
438	IRAK	156	1	0	0	0	0	0	2	0	8	0	0	0	0	0	0	0
169	WEI:SRU:SLAND	152	4	0	0	0	0	0	0	0	8	0	0	0	0	1	0	1
166	UKRAINE	146	4	0	0	0	0	0	3	0	4	0	0	0	0	0	0	0
221	ALGERIEN	129	2	0	0	0	0	0	1	0	5	0	0	0	0	0	0	0
998	UNGEKLÄRT	102	9	1	0	0	0	1	0	0	6	0	0	0	0	0	0	0
137	ITALIEN	82	6	3	0	0	2	1	2	1	3	0	0	0	0	0	0	0
430	GEORGIEN	73	0	0	0	0	0	0	1	0	5	0	0	0	0	0	0	0
422	ARMENIEN	66	4	0	0	0	0	0	2	1	6	0	0	0	0	1	0	1
444	KASACHSTAN	65	1	0	0	0	0	0	0	0	0	0	0	0	0	0	0	0
164	TSCHECHISCHE REP	62	4	1	0	0	0	1	0	0	1	0	0	0	0	0	0	0
154	RUMÄNIEN	61	2	1	0	0	0	1	0	0	1	0	0	0	0	1	0	1
146	MOLDAU	59	3	0	0	0	0	0	0	0	1	0	0	0	0	0	0	0
461	PAKISTAN	53	0	0	0	0	0	0	1	0	7	0	0	0	0	0	0	0
285	TUNESIEN	50	2	3	1	0	2	0	1	1	1	0	0	0	0	1	0	1
479	CHINA VR	46	0	0	0	0	0	0	0	0	2	0	0	0	0	0	0	0
451	LIBANON	44	1	0	0	0	0	0	0	0	5	0	0	0	0	0	0	0
151	ÖSTERREICH	43	5	2	0	0	1	1	2	2	1	0	0	0	0	0	0	0
148	NIEDERLANDE	41	5	0	0	0	0	0	2	1	3	1	0	0	0	1	0	0
272	SIERRA LEONE	38	1	0	0	0	0	0	0	0	1	0	0	0	0	0	0	0
142	LITAUEN	36	0	0	0	0	0	0	0	0	2	0	0	0	0	0	0	0
121	ALBANIEN	35	0	0	0	0	0	0	0	0	3	0	0	0	0	0	0	0
132	SERBIEN-MONTENEGRO	29	0	0	0	0	0	0	0	0	2	0	0	0	0	0	0	0
125	BULGARIEN	27	1	1	0	0	0	1	0	0	0	0	0	0	0	0	0	0
439	IRAN	26	2	0	0	0	0	0	1	0	0	0	0	0	0	0	0	0
134	GRIECHENLAND	26	2	2	0	0	1	1	3	2	1	0	0	0	0	0	0	0
165	UNGARN	25	0	0	0	0	0	0	2	0	0	0	0	0	0	0	0	0
262	KAMERUN	23	2	0	0	0	0	0	0	0	3	0	0	0	0	0	0	0
999	OHNE ANGABE	21	4	0	0	0	0	0	1	1	1	0	0	0	0	0	0	0

- STRAFTAT UND STAATSANGEHOERIGKEIT NICHTDEUTSCHER TV -

JANUAR 2004 - DEZEMBER 2004

SCHL. STAATSANGEHOERIG- ZAHL	KEIT	TV	S T R A F T A T													
			6000	6100	6110	6200	6210	6220	6221	6222	6230	6240	6241	6242	6260	6261
***	NICHTDEUTSCHE INSG.	4085	557	8	0	174	47	112	112	0	1	8	0	1	0	0
432	VIETNAM	395	37	0	0	12	2	9	9	0	0	0	0	0	0	0
160	RUSSISCHE FÖDERATION	381	59	2	0	23	5	17	17	0	0	0	0	0	0	0
163	TÜRKEI	348	61	1	0	15	1	9	9	0	0	4	0	1	0	0
425	ASERBAIDSCHAN	224	26	0	0	9	3	6	6	0	0	0	0	0	0	0
152	POLEN	221	17	0	0	7	5	2	2	0	0	0	0	0	0	0
138	JUGOSLAWIEN	175	30	1	0	7	0	5	5	0	1	1	0	0	0	0
436	INDIEN	172	15	0	0	6	3	2	2	0	0	0	0	0	0	0
438	IRAK	156	23	0	0	8	0	6	6	0	0	0	0	0	0	0
169	WEI:SRU:SLAND	152	21	1	0	11	3	8	8	0	0	1	0	0	0	0
166	UKRAINE	146	28	0	0	9	2	6	6	0	0	0	0	0	0	0
221	ALGERIEN	129	14	1	0	7	3	4	4	0	0	0	0	0	0	0
998	UNGEKLÄRT	102	12	0	0	1	0	1	1	0	0	0	0	0	0	0
137	ITALIEN	82	7	1	0	1	0	1	1	0	0	0	0	0	0	0
430	GEORGIEN	73	9	0	0	5	1	4	4	0	0	0	0	0	0	0
422	ARMENIEN	66	4	0	0	2	0	2	2	0	0	0	0	0	0	0
444	KASACHSTAN	65	10	0	0	2	1	1	1	0	0	0	0	0	0	0
164	TSCHECHISCHE REP	62	3	0	0	0	0	0	0	0	0	0	0	0	0	0
154	RUMÄNIEN	61	4	0	0	0	0	0	0	0	0	0	0	0	0	0
146	MOLDAU	59	8	0	0	3	2	1	1	0	0	0	0	0	0	0
461	PAKISTAN	53	6	0	0	1	0	1	1	0	0	0	0	0	0	0
285	TUNESIEN	50	7	0	0	2	1	1	1	0	0	0	0	0	0	0
479	CHINA VR	46	0	0	0	0	0	0	0	0	0	0	0	0	0	0
451	LIBANON	44	12	0	0	4	2	2	2	0	0	0	0	0	0	0
151	ÖSTERREICH	43	8	1	0	4	0	3	3	0	0	0	0	0	0	0
148	NIEDERLANDE	41	4	0	0	1	1	1	1	0	0	0	0	0	0	0
272	SIERRA LEONE	38	8	0	0	5	3	2	2	0	0	0	0	0	0	0
142	LITAUEN	36	7	0	0	1	0	1	1	0	0	0	0	0	0	0
121	ALBANIEN	35	4	0	0	1	0	1	1	0	0	0	0	0	0	0
132	SERBIEN-MONTENEGRO	29	5	0	0	0	0	0	0	0	0	0	0	0	0	0
125	BULGARIEN	27	2	0	0	1	0	1	1	0	0	0	0	0	0	0
439	IRAN	26	0	0	0	0	0	0	0	0	0	0	0	0	0	0
134	GRIECHENLAND	26	3	0	0	0	0	0	0	0	0	0	0	0	0	0
165	UNGARN	25	3	0	0	0	0	0	0	0	0	0	0	0	0	0
262	KAMERUN	23	5	0	0	2	2	0	0	0	0	0	0	0	0	0
999	OHNE ANGABE	21	2	0	0	2	1	2	2	0	0	1	0	0	0	0

SCHL. STAATSANGEHOERIG- ZAHL	KEIT	TV	6767	6768	6769	6770	6780	S T R A F T A T /////
***	NICHTDEUTSCHE INSG.	4085	0	0	0	0	0	3354
432	VIETNAM	395	0	0	0	0	0	244
160	RUSSISCHE FÖDERATION	381	0	0	0	0	0	350
163	TÜRKEI	348	0	0	0	0	0	275
425	ASERBAIDSCHAN	224	0	0	0	0	0	209
152	POLEN	221	0	0	0	0	0	203
138	JUGOSLAWIEN	175	0	0	0	0	0	153
436	INDIEN	172	0	0	0	0	0	81
438	IRAK	156	0	0	0	0	0	129
169	WEI:SRU:SLAND	152	0	0	0	0	0	144
166	UKRAINE	146	0	0	0	0	0	123
221	ALGERIEN	129	0	0	0	0	0	106
998	UNGEKLÄRT	102	0	0	0	0	0	93
137	ITALIEN	82	0	0	0	0	0	70
430	GEORGIEN	73	0	0	0	0	0	65
422	ARMENIEN	66	0	0	0	0	0	63
444	KASACHSTAN	65	0	0	0	0	0	64
164	TSCHECHISCHE REP	62	0	0	0	0	0	55
154	RUMÄNIEN	61	0	0	0	0	0	45
146	MOLDAU	59	0	0	0	0	0	55
461	PAKISTAN	53	0	0	0	0	0	33
285	TUNESIEN	50	0	0	0	0	0	46
479	CHINA VR	46	0	0	0	0	0	33
451	LIBANON	44	0	0	0	0	0	34
151	ÖSTERREICH	43	0	0	0	0	0	30
148	NIEDERLANDE	41	0	0	0	0	0	21
272	SIERRA LEONE	38	0	0	0	0	0	27
142	LITAUEN	36	0	0	0	0	0	33
121	ALBANIEN	35	0	0	0	0	0	32
132	SERBIEN-MONTENEGRO	29	0	0	0	0	0	25
125	BULGARIEN	27	0	0	0	0	0	25
439	IRAN	26	0	0	0	0	0	23
134	GRIECHENLAND	26	0	0	0	0	0	22
165	UNGARN	25	0	0	0	0	0	19
262	KAMERUN	23	0	0	0	0	0	22
999	OHNE ANGABE	21	0	0	0	0	0	17

SCHL. STAATSANGEHOERIG- ZAHL	KEIT	TV	6767	6768	6769	6770	6780	S T R A F T A T /////
***	NICHTDEUTSCHE INSG.	4085	0	0	0	0	0	3354
351	KUBA	21	0	0	0	0	0	19
153	PORTUGAL	20	0	0	0	0	0	16
129	FRANKREICH	20	0	0	0	0	0	19
252	MAROKKO	19	0	0	0	0	0	14
155	SLOWAKEI	19	0	0	0	0	0	16
161	SPANIEN	17	0	0	0	0	0	11
130	KROATIEN	17	0	0	0	0	0	16
997	STAATENLOS	16	0	0	0	0	0	15
423	AFGHANISTAN	16	0	0	0	0	0	10
139	LETTLAND	16	0	0	0	0	0	11
254	MOSAMBIK	15	0	0	0	0	0	15
477	USBEKISTAN	14	0	0	0	0	0	13
475	SYRIEN	14	0	0	0	0	0	14
168	GRO:SBRITANNIEN	14	0	0	0	0	0	11
158	SCHWEIZ	14	0	0	0	0	0	10
122	BOSNIEN-HERZEGOWINA	14	0	0	0	0	0	13
450	KIRGISTAN	13	0	0	0	0	0	13
368	VEREINIGTE STAATEN	12	0	0	0	0	0	11
232	NIGERIA	12	0	0	0	0	0	10
445	JORDANIEN	10	0	0	0	0	0	9
441	ISRAEL	10	0	0	0	0	0	8
127	ESTLAND	9	0	0	0	0	0	9
276	SUDAN	7	0	0	0	0	0	3
258	BURKINA FASO	6	0	0	0	0	0	6
248	LIBYEN	6	0	0	0	0	0	5
231	COTE D'IVOIRE	6	0	0	0	0	0	4
460	BANGLADESCH	5	0	0	0	0	0	5
287	ÄGYPTEN	5	0	0	0	0	0	4
144	MAZEDONIEN	5	0	0	0	0	0	5
126	DÄNEMARK	5	0	0	0	0	0	5
458	NEPAL	4	0	0	0	0	0	2
247	LIBERIA	4	0	0	0	0	0	3
457	MONGOLEI VR	3	0	0	0	0	0	3
327	BRASILIEN	3	0	0	0	0	0	3
263	SÜDAFRIKA	3	0	0	0	0	0	3

SCHL. STAATSANGEHOERIG- ZAHL	KEIT	TV	6767	6768	6769	6770	6780	S T R A F T A T /////
***	NICHTDEUTSCHE INSG.	4085	0	0	0	0	0	3354
159	SOWJETUNION (EHEM.)	3	0	0	0	0	0	3
157	SCHWEDEN	3	0	0	0	0	0	3
149	NORWEGEN	3	0	0	0	0	0	3
135	IRLAND	3	0	0	0	0	0	3
128	FINNLAND	3	0	0	0	0	0	3
124	BELGIEN	3	0	0	0	0	0	1
482	MALAYSIA	2	0	0	0	0	0	2
476	THAILAND	2	0	0	0	0	0	2
470	TADSCHIKISTAN	2	0	0	0	0	0	2
437	INDONESIEN	2	0	0	0	0	0	0
434	KOREA VR	2	0	0	0	0	0	2
361	PERU	2	0	0	0	0	0	2
332	CHILE	2	0	0	0	0	0	1
283	TOGO	2	0	0	0	0	0	2
245	KONGO	2	0	0	0	0	0	2
237	GAMBIA	2	0	0	0	0	0	2
131	SLOWENIEN	2	0	0	0	0	0	2
531	NAURU	1	0	0	0	0	0	1
472	SAUDI ARABIEN	1	0	0	0	0	0	1
471	TURKMENISTAN	1	0	0	0	0	0	1
467	KOREA REPUBLIK	1	0	0	0	0	0	1
465	TAIWAN	1	0	0	0	0	0	1
367	VENEZUELA	1	0	0	0	0	0	1
355	JAMAICA	1	0	0	0	0	0	1
354	NICARAGUA	1	0	0	0	0	0	1
353	MEXICO	1	0	0	0	0	0	1
349	KOLUMBIEN	1	0	0	0	0	0	1
335	DOMINIKANISCHE REP	1	0	0	0	0	0	1
334	COSTA RICA	1	0	0	0	0	0	1
273	SOMALIA	1	0	0	0	0	0	1
253	MAURITIUS	1	0	0	0	0	0	1
238	GHANA	1	0	0	0	0	0	0
233	SIMBABWE	1	0	0	0	0	0	1
223	ANGOLA	1	0	0	0	0	0	1
162	TSCHECHOSLOWAKEI	1	0	0	0	0	0	0

SCHL. STAATSANGEHOERIG-		TV	S T R A F T A T					ZAHL	KEIT
6767	6768		6769	6770	6780	////			
*** NICHTDEUTSCHE	INSG.	4085	0	0	0	0	0	3354	
143	LUXEMBURG	1	0	0	0	0	0	0	

SCHL. STAATSANGEHOERIG- ZAHL	KEIT	TV	S T R A F T A T															
			7163	7190	7191	7192	7200	7210	7220	7240	7250	7251	7252	7253	7254	7255	7256	7257
***	NICHTDEUTSCHE INSG.	4085	0	17	0	1	711	0	0	0	655	98	8	21	9	255	2	192
432	VIETNAM	395	0	8	0	0	98	0	0	0	93	6	1	2	0	26	2	40
160	RUSSISCHE FÖDERATION	381	0	3	0	0	55	0	0	0	53	7	0	0	0	27	0	13
163	TÜRKEI	348	0	0	0	0	66	0	0	0	60	5	2	10	0	21	0	15
425	ASERBAIDSCHAN	224	0	1	0	0	31	0	0	0	31	0	0	0	0	25	0	1
152	POLEN	221	0	1	0	0	14	0	0	0	8	2	0	0	3	0	0	3
138	JUGOSLAWIEN	175	0	0	0	0	21	0	0	0	17	1	0	2	0	6	0	6
436	INDIEN	172	0	0	0	0	92	0	0	0	90	51	0	0	1	9	0	23
438	IRAK	156	0	0	0	0	34	0	0	0	33	1	0	0	0	28	0	0
169	WEI:SRU:SLAND	152	0	2	0	0	34	0	0	0	34	1	0	0	0	28	0	3
166	UKRAINE	146	0	0	0	0	24	0	0	0	23	6	3	0	1	2	0	10
221	ALGERIEN	129	0	0	0	0	31	0	0	0	27	2	0	0	0	17	0	5
998	UNGEKLÄRT	102	0	0	0	0	9	0	0	0	9	0	0	1	0	6	0	2
137	ITALIEN	82	0	0	0	0	6	0	0	0	1	0	0	0	0	0	0	1
430	GEORGIEN	73	0	0	0	0	17	0	0	0	17	0	0	0	0	9	0	7
422	ARMENIEN	66	0	0	0	0	6	0	0	0	4	0	0	0	0	2	0	1
444	KASACHSTAN	65	0	0	0	0	2	0	0	0	2	1	0	0	0	0	0	1
164	TSCHECHISCHE REP	62	0	0	0	0	8	0	0	0	7	0	1	0	1	0	0	3
154	RUMÄNIEN	61	0	0	0	0	18	0	0	0	17	1	0	1	0	0	0	15
146	MOLDAU	59	0	0	0	0	10	0	0	0	10	2	0	1	0	3	0	3
461	PAKISTAN	53	0	0	0	0	22	0	0	0	21	3	0	1	0	5	0	12
285	TUNESIEN	50	0	0	0	0	4	0	0	0	3	0	0	0	0	0	0	3
479	CHINA VR	46	0	0	0	0	13	0	0	0	13	1	0	1	0	6	0	3
451	LIBANON	44	0	0	0	0	7	0	0	0	7	0	0	0	0	5	0	1
151	ÖSTERREICH	43	0	1	0	1	1	0	0	0	0	0	0	0	0	0	0	0
148	NIEDERLANDE	41	0	0	0	0	1	0	0	0	0	0	0	0	0	0	0	0
272	SIERRA LEONE	38	0	0	0	0	5	0	0	0	5	1	0	0	0	2	0	1
142	LITAUEN	36	0	0	0	0	4	0	0	0	4	0	0	0	1	1	0	1
121	ALBANIEN	35	0	0	0	0	5	0	0	0	5	0	0	0	0	4	0	1
132	SERBIEN-MONTENEGRO	29	0	0	0	0	4	0	0	0	4	0	0	0	0	2	0	2
125	BULGARIEN	27	0	0	0	0	2	0	0	0	2	0	0	0	0	0	0	1
439	IRAN	26	0	0	0	0	4	0	0	0	3	0	0	0	0	3	0	0
134	GRIECHENLAND	26	0	0	0	0	3	0	0	0	1	0	0	0	0	0	0	1
165	UNGARN	25	0	0	0	0	5	0	0	0	4	1	0	0	0	0	0	3
262	KAMERUN	23	0	0	0	0	3	0	0	0	3	0	0	0	0	2	0	1
999	OHNE ANGABE	21	0	0	0	0	3	0	0	0	3	0	0	0	0	1	0	1

SCHL. STAATSANGEHOERIG- ZAHL	KEIT	TV	S T R A F T A T															
			7163	7190	7191	7192	7200	7210	7220	7240	7250	7251	7252	7253	7254	7255	7256	7257
*** NICHTDEUTSCHE INSG.		4085	0	17	0	1	711	0	0	0	655	98	8	21	9	255	2	192
159 SOWJETUNION (EHEM.)		3	0	0	0	0	0	0	0	0	0	0	0	0	0	0	0	0
157 SCHWEDEN		3	0	0	0	0	0	0	0	0	0	0	0	0	0	0	0	0
149 NORWEGEN		3	0	0	0	0	0	0	0	0	0	0	0	0	0	0	0	0
135 IRLAND		3	0	0	0	0	0	0	0	0	0	0	0	0	0	0	0	0
128 FINNLAND		3	0	0	0	0	0	0	0	0	0	0	0	0	0	0	0	0
124 BELGIEN		3	0	0	0	0	0	0	0	0	0	0	0	0	0	0	0	0
482 MALAYSIA		2	0	0	0	0	0	0	0	0	0	0	0	0	0	0	0	0
476 THAILAND		2	0	0	0	0	0	0	0	0	0	0	0	0	0	0	0	0
470 TADSCHIKISTAN		2	0	0	0	0	0	0	0	0	0	0	0	0	0	0	0	0
437 INDONESIA		2	0	0	0	0	2	0	0	0	2	0	0	0	0	2	0	0
434 KOREA VR		2	0	0	0	0	0	0	0	0	0	0	0	0	0	0	0	0
361 PERU		2	0	0	0	0	0	0	0	0	0	0	0	0	0	0	0	0
332 CHILE		2	0	1	0	0	1	0	0	0	1	0	0	0	0	0	0	1
283 TOGO		2	0	0	0	0	0	0	0	0	0	0	0	0	0	0	0	0
245 KONGO		2	0	0	0	0	0	0	0	0	0	0	0	0	0	0	0	0
237 GAMBIA		2	0	0	0	0	0	0	0	0	0	0	0	0	0	0	0	0
131 SLOWENIEN		2	0	0	0	0	0	0	0	0	0	0	0	0	0	0	0	0
531 NAURU		1	0	0	0	0	0	0	0	0	0	0	0	0	0	0	0	0
472 SAUDI ARABIEN		1	0	0	0	0	0	0	0	0	0	0	0	0	0	0	0	0
471 TURKMENISTAN		1	0	0	0	0	0	0	0	0	0	0	0	0	0	0	0	0
467 KOREA REPUBLIK		1	0	0	0	0	0	0	0	0	0	0	0	0	0	0	0	0
465 TAIWAN		1	0	0	0	0	0	0	0	0	0	0	0	0	0	0	0	0
367 VENEZUELA		1	0	0	0	0	0	0	0	0	0	0	0	0	0	0	0	0
355 JAMAICA		1	0	0	0	0	0	0	0	0	0	0	0	0	0	0	0	0
354 NICARAGUA		1	0	0	0	0	0	0	0	0	0	0	0	0	0	0	0	0
353 MEXICO		1	0	0	0	0	0	0	0	0	0	0	0	0	0	0	0	0
349 KOLUMBIEN		1	0	0	0	0	0	0	0	0	0	0	0	0	0	0	0	0
335 DOMINIKANISCHE REP		1	0	0	0	0	0	0	0	0	0	0	0	0	0	0	0	0
334 COSTA RICA		1	0	0	0	0	0	0	0	0	0	0	0	0	0	0	0	0
273 SOMALIA		1	0	0	0	0	0	0	0	0	0	0	0	0	0	0	0	0
253 MAURITIUS		1	0	0	0	0	0	0	0	0	0	0	0	0	0	0	0	0
238 GHANA		1	0	0	0	0	1	0	0	0	1	0	0	0	0	0	0	1
233 SIMBABWE		1	0	0	0	0	0	0	0	0	0	0	0	0	0	0	0	0
223 ANGOLA		1	0	0	0	0	0	0	0	0	0	0	0	0	0	0	0	0
162 TSCHECHOSLOWAKEI		1	0	0	0	0	1	0	0	0	1	0	0	0	0	0	0	0

SCHL. STAATSANGEHOERIG- ZAHL	KEIT	TV	S T R A F T A T															
			7259	7260	7262	7263	7280	7300	7310	7311	7312	7313	7314	7315	7318	7319	7320	7321
*** NICHTDEUTSCHE INSG.		4085	84	54	53	1	0	344	165	48	15	0	18	3	73	12	167	95
432 VIETNAM		395	19	6	6	0	0	106	17	13	0	0	1	0	1	2	85	74
160 RUSSISCHE FÖDERATION		381	8	2	2	0	0	18	17	5	0	0	1	0	8	4	0	0
163 TÜRKEI		348	8	7	7	0	0	19	10	2	1	0	1	0	6	1	9	0
425 ASERBAIDSCHAN		224	8	0	0	0	0	7	6	3	1	0	0	0	2	1	1	1
152 POLEN		221	0	4	4	0	0	8	7	0	0	0	1	0	6	0	0	0
138 JUGOSLAWIEN		175	2	5	5	0	0	14	4	0	0	0	0	0	4	0	9	1
436 INDIEN		172	6	1	1	0	0	1	0	0	0	0	0	0	0	0	1	0
438 IRAK		156	4	1	1	0	0	2	1	0	0	0	0	0	1	0	2	1
169 WEI:SRU:SLAND		152	3	0	0	0	0	5	5	1	2	0	2	0	0	0	1	0
166 UKRAINE		146	1	1	0	1	0	9	8	2	0	0	1	0	5	0	1	0
221 ALGERIEN		129	3	3	3	0	0	17	8	2	2	0	0	0	3	1	10	5
998 UNGEKLÄRT		102	0	0	0	0	0	8	4	1	0	0	0	1	2	0	3	1
137 ITALIEN		82	0	5	5	0	0	8	2	0	1	0	0	0	1	0	6	0
430 GEORGIEN		73	3	0	0	0	0	9	9	6	1	0	0	0	1	1	0	0
422 ARMENIEN		66	1	2	2	0	0	4	4	3	1	0	0	0	0	0	0	0
444 KASACHSTAN		65	0	0	0	0	0	3	3	2	0	0	0	0	1	0	0	0
164 TSCHECHISCHE REP		62	2	1	1	0	0	1	1	0	0	0	1	0	0	0	0	0
154 RUMÄNIEN		61	0	1	1	0	0	0	0	0	0	0	0	0	0	0	0	0
146 MOLDAU		59	1	0	0	0	0	1	1	1	0	0	0	0	0	0	0	0
461 PAKISTAN		53	1	1	1	0	0	0	0	0	0	0	0	0	0	0	0	0
285 TUNESIEN		50	0	1	1	0	0	7	1	1	0	0	0	0	0	0	6	3
479 CHINA VR		46	2	0	0	0	0	0	0	0	0	0	0	0	0	0	0	0
451 LIBANON		44	1	0	0	0	0	5	2	0	0	0	0	0	1	1	3	1
151 ÖSTERREICH		43	0	1	1	0	0	11	9	0	2	0	4	0	4	0	1	0
148 NIEDERLANDE		41	0	0	0	0	0	18	15	0	0	0	5	1	9	0	1	0
272 SIERRA LEONE		38	1	0	0	0	0	10	3	1	0	0	0	0	2	0	8	2
142 LITAUEN		36	1	0	0	0	0	2	1	0	0	0	0	0	1	0	1	0
121 ALBANIEN		35	0	0	0	0	0	3	2	0	1	0	0	0	1	0	1	0
132 SERBIEN-MONTENEGRO		29	0	0	0	0	0	0	0	0	0	0	0	0	0	0	0	0
125 BULGARIEN		27	1	0	0	0	0	0	0	0	0	0	0	0	0	0	0	0
439 IRAN		26	0	1	1	0	0	1	1	0	0	0	0	1	0	0	1	1
134 GRIECHENLAND		26	0	2	2	0	0	1	1	0	0	0	0	0	1	0	0	0
165 UNGARN		25	0	1	1	0	0	1	1	0	0	0	0	0	1	0	0	0
262 KAMERUN		23	1	0	0	0	0	0	0	0	0	0	0	0	0	0	0	0
999 OHNE ANGABE		21	1	0	0	0	0	3	3	2	0	0	0	0	1	0	0	0

- STRAFTAT UND STAATSANGEHOERIGKEIT NICHTDEUTSCHER TV -

JANUAR 2004 - DEZEMBER 2004

SCHL. STAATSANGEHOERIG- ZAHL	KEIT	TV	S T R A F T A T											
			7342	7**1	7343	7344	7345	7346	7347	7348	7400	7410	7420	7430
*** NICHTDEUTSCHE INSG.		4085	6	0	0	0	1	0	0	20	1	0	0	1
143 LUXEMBURG		1	0	0	0	0	0	0	0	1	0	0	0	0

SCHL. ZAHL	STAATSANGEHOERIG- KEIT	TV	S T R A F T A T														
			8900	8910	8911	8920	8930	8931	8932	8933	8934	8935	8936	8940	8941	8942	8943
***	NICHTDEUTSCHE INSG.	4085	3639	346	3	358	39	5	5	2	3	10	0	611	87	240	591
432	VIETNAM	395	337	106	0	14	3	0	0	0	0	3	0	23	5	9	22
160	RUSSISCHE FÖDERATION	381	357	18	0	31	0	0	0	0	0	0	0	56	6	26	54
163	TÜRKEI	348	297	19	0	47	7	1	1	1	1	3	0	55	8	8	55
425	ASERBAIDSCHAN	224	212	7	0	23	0	0	0	0	0	0	0	39	8	13	37
152	POLEN	221	214	8	0	10	1	0	0	0	0	0	0	56	6	44	55
138	JUGOSLAWIEN	175	163	15	1	22	0	0	0	0	0	0	0	36	4	12	33
436	INDIEN	172	84	1	0	23	8	0	0	0	0	0	0	23	0	0	23
438	IRAK	156	130	3	1	35	0	0	0	0	0	0	0	41	1	7	42
169	WEI:SRU:SLAND	152	145	5	0	15	0	0	0	0	0	0	0	31	6	17	31
166	UKRAINE	146	129	9	0	7	0	0	0	0	0	0	0	17	4	8	14
221	ALGERIEN	129	117	17	1	19	0	0	0	0	0	0	0	23	6	4	22
998	UNGEKLÄRT	102	97	8	0	7	0	0	0	0	0	0	0	10	2	3	10
137	ITALIEN	82	81	8	0	10	4	1	2	0	0	2	0	12	1	1	12
430	GEORGIEN	73	67	9	0	8	0	0	0	0	0	0	0	9	1	2	9
422	ARMENIEN	66	66	4	0	9	0	0	0	0	0	0	0	8	5	1	8
444	KASACHSTAN	65	64	3	0	6	0	0	0	0	0	0	0	12	1	4	10
164	TSCHECHISCHE REP	62	55	1	0	2	1	0	0	0	1	0	0	12	1	9	12
154	RUMÄNIEN	61	46	0	0	3	0	0	0	0	0	0	0	14	1	11	14
146	MOLDAU	59	55	1	0	3	0	0	0	0	0	0	0	16	2	14	16
461	PAKISTAN	53	35	0	0	4	4	0	0	0	0	0	0	5	0	1	5
285	TUNESIEN	50	50	7	0	5	2	0	0	0	0	2	0	4	1	1	5
479	CHINA VR	46	33	0	0	1	0	0	0	0	0	0	0	1	0	0	1
451	LIBANON	44	38	5	0	5	0	0	0	0	0	0	0	9	2	3	8
151	ÖSTERREICH	43	43	11	0	0	2	0	1	0	1	0	0	0	0	0	0
148	NIEDERLANDE	41	41	18	0	1	1	0	0	0	0	0	0	2	0	0	1
272	SIERRA LEONE	38	33	10	0	5	0	0	0	0	0	0	0	5	0	1	5
142	LITAUEN	36	35	2	0	1	0	0	0	0	0	0	0	13	1	12	13
121	ALBANIEN	35	33	3	0	4	0	0	0	0	0	0	0	5	3	2	5
132	SERBIEN-MONTENEGRO	29	25	0	0	0	0	0	0	0	0	0	0	3	0	2	2
125	BULGARIEN	27	25	0	0	0	0	0	0	0	0	0	0	2	0	2	2
439	IRAN	26	24	1	0	3	0	0	0	0	0	0	0	4	1	2	4
134	GRIECHENLAND	26	25	1	0	0	2	1	0	1	0	0	0	0	0	0	0
165	UNGARN	25	21	1	0	0	0	0	0	0	0	0	0	1	0	1	1
262	KAMERUN	23	22	0	0	1	0	0	0	0	0	0	0	2	1	0	1
999	OHNE ANGABE	21	20	3	0	2	1	1	0	0	0	0	0	5	0	3	5

SCHL. STAATSANGEHOERIG-ZAHL	KEIT	TV	S T R A F T A T														
			8900	8910	8911	8920	8930	8931	8932	8933	8934	8935	8936	8940	8941	8942	8943
*** NICHTDEUTSCHE INSG.		4085	3639	346	3	358	39	5	5	2	3	10	0	611	87	240	591
351 KUBA		21	20	0	0	3	0	0	0	0	0	0	0	5	0	0	3
153 PORTUGAL		20	20	5	0	1	0	0	0	0	0	0	0	3	0	2	3
129 FRANKREICH		20	20	1	0	0	0	0	0	0	0	0	0	0	0	0	0
252 MAROKKO		19	19	4	0	0	1	0	1	0	0	0	0	1	0	1	1
155 SLOWAKEI		19	17	1	0	0	0	0	0	0	0	0	0	0	0	0	0
161 SPANIEN		17	16	5	0	0	0	0	0	0	0	0	0	1	0	1	1
130 KROATIEN		17	16	0	0	1	0	0	0	0	0	0	0	3	0	1	3
997 STAATENLOS		16	16	2	0	3	0	0	0	0	0	0	0	3	2	0	3
423 AFGHANISTAN		16	10	1	0	1	0	0	0	0	0	0	0	2	0	1	2
139 LETTLAND		16	11	0	0	1	0	0	0	0	0	0	0	2	1	1	2
254 MOSAMBIK		15	15	1	0	0	0	0	0	0	0	0	0	0	0	0	1
477 USBEKISTAN		14	13	0	0	2	0	0	0	0	0	0	0	4	1	1	3
475 SYRIEN		14	14	1	0	0	0	0	0	0	0	0	0	1	0	1	1
168 GRO:SBRITANNIEN		14	14	2	0	1	0	0	0	0	0	0	0	2	1	1	2
158 SCHWEIZ		14	14	3	0	0	0	0	0	0	0	0	0	0	0	0	0
122 BOSNIEN-HERZEGOWINA		14	14	2	0	1	1	0	0	0	0	0	0	5	0	3	4
450 KIRGISTAN		13	13	0	0	2	0	0	0	0	0	0	0	2	1	0	2
368 VEREINIGTE STAATEN		12	11	0	0	0	1	1	0	0	0	0	0	0	0	0	0
232 NIGERIA		12	11	1	0	0	0	0	0	0	0	0	0	0	0	0	0
445 JORDANIEN		10	10	1	0	4	0	0	0	0	0	0	0	6	0	2	6
441 ISRAEL		10	8	1	0	1	0	0	0	0	0	0	0	1	0	0	1
127 ESTLAND		9	9	1	0	0	0	0	0	0	0	0	0	0	0	0	0
276 SUDAN		7	5	2	0	1	0	0	0	0	0	0	0	1	0	0	1
258 BURKINA FASO		6	6	0	0	0	0	0	0	0	0	0	0	0	0	0	0
248 LIBYEN		6	5	0	0	2	0	0	0	0	0	0	0	4	2	1	4
231 COTE D'IVOIRE		6	4	0	0	1	0	0	0	0	0	0	0	2	0	1	2
460 BANGLADESCH		5	5	0	0	0	0	0	0	0	0	0	0	0	0	0	0
287 ÄGYPTEN		5	4	0	0	0	0	0	0	0	0	0	0	0	0	0	0
144 MAZEDONIEN		5	5	0	0	2	0	0	0	0	0	0	0	3	0	0	2
126 DÄNEMARK		5	5	0	0	0	0	0	0	0	0	0	0	0	0	0	0
458 NEPAL		4	2	0	0	0	0	0	0	0	0	0	0	0	0	0	0
247 LIBERIA		4	3	1	0	0	0	0	0	0	0	0	0	0	0	0	0
457 MONGOLEI VR		3	3	0	0	0	0	0	0	0	0	0	0	0	0	0	0
327 BRASILIEN		3	3	1	0	1	0	0	0	0	0	0	0	1	1	0	1
263 SÜDAFRIKA		3	3	0	0	1	0	0	0	0	0	0	0	1	0	0	1

SCHL. ZAHL	STAATSANGEHOERIG- KEIT	TV	S T R A F T A T								
			8960	8970	8980	8990	8991	8992	8944	8943A	8943B
***	NICHTDEUTSCHE INSG.	4085	0	20	22	303	15	149	2448	0	0
432	VIETNAM	395	0	0	2	9	1	4	140	0	0
160	RUSSISCHE FÖDERATION	381	0	2	1	30	1	17	282	0	0
163	TÜRKEI	348	0	1	6	24	1	7	185	0	0
425	ASERBAIDSCHAN	224	0	0	0	17	2	9	185	0	0
152	POLEN	221	0	0	0	34	1	29	162	0	0
138	JUGOSLAWIEN	175	0	2	5	18	2	4	117	0	0
436	INDIEN	172	0	0	1	13	0	0	50	0	0
438	IRAK	156	0	0	1	15	0	7	91	0	0
169	WEI:SRU:SLAND	152	0	2	1	16	0	8	121	0	0
166	UKRAINE	146	0	2	1	7	0	4	90	0	0
221	ALGERIEN	129	0	0	0	10	1	2	93	0	0
998	UNGEKLÄRT	102	0	2	0	6	0	2	57	0	0
137	ITALIEN	82	0	1	0	4	0	0	41	0	0
430	GEORGIEN	73	0	0	0	2	0	0	53	0	0
422	ARMENIEN	66	0	0	0	1	1	0	49	0	0
444	KASACHSTAN	65	0	0	0	3	0	1	59	0	0
164	TSCHECHISCHE REP	62	0	0	0	10	0	8	40	0	0
154	RUMÄNIEN	61	0	0	0	7	0	7	36	0	0
146	MOLDAU	59	0	0	0	9	0	8	51	0	0
461	PAKISTAN	53	0	0	0	4	0	0	19	0	0
285	TUNESIEN	50	0	0	0	1	0	1	31	0	0
479	CHINA VR	46	0	0	0	0	0	0	27	0	0
451	LIBANON	44	0	0	0	4	0	2	27	0	0
151	ÖSTERREICH	43	0	0	3	0	0	0	7	0	0
148	NIEDERLANDE	41	0	1	0	2	0	0	9	0	0
272	SIERRA LEONE	38	0	0	0	3	0	1	18	0	0
142	LITAUEN	36	0	0	1	12	0	12	28	0	0
121	ALBANIEN	35	0	0	0	2	1	1	24	0	0
132	SERBIEN-MONTENEGRO	29	0	0	0	3	0	1	22	0	0
125	BULGARIEN	27	0	0	0	2	0	2	19	0	0
439	IRAN	26	0	1	0	1	1	0	20	0	0
134	GRIECHENLAND	26	0	0	0	0	0	0	11	0	0
165	UNGARN	25	0	0	0	1	0	1	12	0	0
262	KAMERUN	23	0	0	0	1	0	0	14	0	0
999	OHNE ANGABE	21	0	0	0	2	0	1	9	0	0

SCHL. STAATSANGEHOERIG- ZAHL	KEIT	TV	S T R A F T A T								
			8960	8970	8980	8990	8991	8992	8944	8943A	8943B
*** NICHTDEUTSCHE INSG.		4085	0	20	22	303	15	149	2448	0	0
351 KUBA		21	0	0	0	3	0	0	16	0	0
153 PORTUGAL		20	0	0	0	1	0	0	11	0	0
129 FRANKREICH		20	0	0	0	0	0	0	8	0	0
252 MAROKKO		19	0	0	0	1	0	1	12	0	0
155 SLOWAKEI		19	0	0	0	0	0	0	12	0	0
161 SPANIEN		17	0	0	0	1	0	1	9	0	0
130 KROATIEN		17	0	0	0	2	0	1	11	0	0
997 STAATENLOS		16	0	0	0	2	1	0	11	0	0
423 AFGHANISTAN		16	0	1	0	1	0	1	7	0	0
139 LETTLAND		16	0	0	0	1	0	1	9	0	0
254 MOSAMBIK		15	0	0	0	0	0	0	10	0	0
477 USBEKISTAN		14	0	0	0	2	0	0	11	0	0
475 SYRIEN		14	0	0	0	1	0	1	7	0	0
168 GRO:SBRITANNIEN		14	0	0	0	2	1	1	5	0	0
158 SCHWEIZ		14	0	1	0	0	0	0	3	0	0
122 BOSNIEN-HERZEGOWINA		14	0	0	0	2	0	0	10	0	0
450 KIRGISTAN		13	0	0	0	0	0	0	11	0	0
368 VEREINIGTE STAATEN		12	0	1	0	0	0	0	4	0	0
232 NIGERIA		12	0	0	0	0	0	0	2	0	0
445 JORDANIEN		10	0	0	0	3	0	1	9	0	0
441 ISRAEL		10	0	0	0	0	0	0	8	0	0
127 ESTLAND		9	0	0	0	0	0	0	6	0	0
276 SUDAN		7	0	0	0	1	0	0	2	0	0
258 BURKINA FASO		6	0	0	0	0	0	0	3	0	0
248 LIBYEN		6	0	0	0	2	0	1	5	0	0
231 COTE D'IVOIRE		6	0	0	0	1	0	1	2	0	0
460 BANGLADESCH		5	0	0	0	0	0	0	1	0	0
287 ÄGYPTEN		5	0	0	0	0	0	0	2	0	0
144 MAZEDONIEN		5	0	0	0	1	0	0	4	0	0
126 DÄNEMARK		5	0	2	0	0	0	0	0	0	0
458 NEPAL		4	0	0	0	0	0	0	2	0	0
247 LIBERIA		4	0	0	0	0	0	0	3	0	0
457 MONGOLEI VR		3	0	0	0	0	0	0	1	0	0
327 BRASILIEN		3	0	0	0	1	0	0	1	0	0
263 SÜDAFRIKA		3	0	0	0	0	0	0	3	0	0

Aufgliederung der Opfer nach Alter und Geschlecht

In der Tabelle 091 werden Angaben über die Opfer bei den im Straftatenkatalog mit „O“ gekennzeichneten Straftaten(gruppen) für vollendete, versuchte Taten und insgesamt ausgedruckt.

Die Opferangaben sind nach Altersgruppen und Geschlecht ausgewiesen.

Die Polizeiliche Kriminalstatistik erfasst unter Opfer eine natürliche Person, gegen die sich eine mit Strafe bedrohte, versuchte oder vollendete Handlung unmittelbar richtet.

SCHL. ZAHL DER TAT	S T R A F T A T	OPFER INS- GESAMT	VON SP. 4		BIS 6		10		14		INSGES. SPALTEN		16		18		INSGES. SPALTEN		
			MAENN- LICH	WEIB- LICH	M	W	M	W	M	W	M	W	M	W	M	W	M	W	
1	2	3	4	5	6	7	8	9	10	11	12	13	14	15	16	17	18	19	20
----	STRAFTATEN INSGESAMT	VOLL	21450	13054	8396	203	171	170	204	638	607	808	811	777	586	1149	575	1926	1161
		VERS	951	594	357	19	5	7	8	17	30	24	38	35	15	48	19	83	34
		INSG	22401	13648	8753	222	176	177	212	655	637	832	849	812	601	1197	594	2009	1195
0000	STRAFTATEN GEGEN DAS LEBEN	VOLL	63	40	23	6	1	0	1	0	0	0	1	0	0	0	0	0	0
		VERS	44	20	24	0	1	0	0	0	0	0	0	0	1	0	0	0	1
		INSG	107	60	47	6	2	0	1	0	0	0	1	0	1	0	0	0	1
0100	MORD 211	VOLL	15	8	7	1	1	0	1	0	0	0	1	0	0	0	0	0	0
		VERS	7	4	3	0	1	0	0	0	0	0	0	0	0	0	0	0	0
		INSG	22	12	10	1	2	0	1	0	0	0	1	0	0	0	0	0	0
0120	DAR. SEXUALMORD	VOLL	1	0	1	0	0	0	0	0	0	0	0	0	0	0	0	0	0
		VERS	0	0	0	0	0	0	0	0	0	0	0	0	0	0	0	0	0
		INSG	1	0	1	0	0	0	0	0	0	0	0	0	0	0	0	0	0
0200	TOTSCHLAG U. TÖTUNG AUF VERLANGEN 212,213,216	VOLL	14	12	2	2	0	0	0	0	0	0	0	0	0	0	0	0	0
		VERS	37	16	21	0	0	0	0	0	0	0	0	0	1	0	0	0	1
		INSG	51	28	23	2	0	0	0	0	0	0	0	0	1	0	0	0	1
0210	DAV.TOTSCHLAG U. TÖTUNG AUF VERLANGEN, 212,213,216	VOLL	14	12	2	2	0	0	0	0	0	0	0	0	0	0	0	0	0
		VERS	37	16	21	0	0	0	0	0	0	0	0	0	1	0	0	0	1
		INSG	51	28	23	2	0	0	0	0	0	0	0	0	1	0	0	0	1
0300	FAHRL.TÖTUNG -NICHT I.V.MIT VERKEHRSUNFÄLLEN-, 222	VOLL	34	20	14	3	0	0	0	0	0	0	0	0	0	0	0	0	0
		VERS	0	0	0	0	0	0	0	0	0	0	0	0	0	0	0	0	0
		INSG	34	20	14	3	0	0	0	0	0	0	0	0	0	0	0	0	0
1000	STRAFTATEN GEG.DIE SEXUELLE SELBSTBESTIMMUNG	VOLL	1239	159	1080	25	63	25	112	48	271	73	383	18	154	14	73	32	227
		VERS	57	4	53	0	1	2	3	0	16	2	19	0	2	0	6	0	8
		INSG	1296	163	1133	25	64	27	115	48	287	75	402	18	156	14	79	32	235
1100	GEWALTANW.O.AUSN.E.ABHÄNGIG KEIT,174,174A, B, C, 177/78	VOLL	463	38	425	5	9	5	15	6	34	11	49	2	94	10	45	12	139
		VERS	36	2	34	0	1	0	2	0	1	0	3	0	2	0	5	0	7
		INSG	499	40	459	5	10	5	17	6	35	11	52	2	96	10	50	12	146
1110	DAV. VERGEWALTIGUNG, 177/78	VOLL	183	6	177	1	3	0	4	1	12	1	16	0	37	1	12	1	49
		VERS	9	0	9	0	0	0	0	0	0	0	0	0	0	0	1	0	1
		INSG	192	6	186	1	3	0	4	1	12	1	16	0	37	1	13	1	50

SCHL. ZAHL DER TAT	S T R A F T A T	OPFER INS-GESAMT	VON SP. 4		18 BIS 21				30 BIS 40				50 BIS 60				INSGES. SPALTEN 23 - 30		60 U.MEHR JAHRE	
			MAENN- LICH	WEIB- LICH	M	W	M	W	M	W	M	W	M	W	M	W	M	W	M	W
1	2	3	4	5	6	21	22	23	24	25	26	27	28	29	30	31	32	33	34	
----	STRAFTATEN INSGESAMT	VOLL	21450	13054	8396	1863	791	3018	1490	1933	1453	1706	1385	906	650	7563	4978	691	484	
		VERS	951	594	357	69	33	118	45	105	59	81	63	59	36	363	203	36	44	
		INSG	22401	13648	8753	1932	824	3136	1535	2038	1512	1787	1448	965	686	7926	5181	727	528	
0000	STRAFTATEN GEGEN DAS LEBEN	VOLL	63	40	23	0	0	3	3	8	1	5	1	10	3	26	8	8	13	
		VERS	44	20	24	1	3	4	5	7	5	5	4	3	3	19	17	0	2	
		INSG	107	60	47	1	3	7	8	15	6	10	5	13	6	45	25	8	15	
0100	MORD 211	VOLL	15	8	7	0	0	1	1	1	0	2	0	3	2	7	3	0	2	
		VERS	7	4	3	0	0	0	0	2	0	1	0	1	0	4	0	0	2	
		INSG	22	12	10	0	0	1	1	3	0	3	0	4	2	11	3	0	4	
0120	DAR. SEXUALMORD	VOLL	1	0	1	0	0	0	0	0	0	0	0	0	1	0	1	0	0	
		VERS	0	0	0	0	0	0	0	0	0	0	0	0	0	0	0	0	0	
		INSG	1	0	1	0	0	0	0	0	0	0	0	0	1	0	1	0	0	
0200	TOTSCHLAG U. TÖTUNG AUF VERLANGEN 212,213,216	VOLL	14	12	2	0	0	1	0	3	0	1	0	3	0	8	0	2	2	
		VERS	37	16	21	1	3	4	5	5	5	4	4	2	3	15	17	0	0	
		INSG	51	28	23	1	3	5	5	8	5	5	4	5	3	23	17	2	2	
0210	DAV.TOTSCHLAG U. TÖTUNG AUF VERLANGEN, 212,213,216	VOLL	14	12	2	0	0	1	0	3	0	1	0	3	0	8	0	2	2	
		VERS	37	16	21	1	3	4	5	5	5	4	4	2	3	15	17	0	0	
		INSG	51	28	23	1	3	5	5	8	5	5	4	5	3	23	17	2	2	
0300	FAHRL.TÖTUNG -NICHT I.V.MIT VERKEHRSUNFÄLLEN-, 222	VOLL	34	20	14	0	0	1	2	4	1	2	1	4	1	11	5	6	9	
		VERS	0	0	0	0	0	0	0	0	0	0	0	0	0	0	0	0	0	
		INSG	34	20	14	0	0	1	2	4	1	2	1	4	1	11	5	6	9	
1000	STRAFTATEN GEG.DIE SEXUELLE SELBSTBESTIMMUNG	VOLL	1239	159	1080	4	81	12	134	7	97	2	58	2	24	23	313	2	13	
		VERS	57	4	53	1	6	0	2	1	8	0	6	0	2	1	18	0	1	
		INSG	1296	163	1133	5	87	12	136	8	105	2	64	2	26	24	331	2	14	
1100	GEWALTANW.O.AUSN.E.ABHÄNGIG KEIT,174,174A, B, C, 177/78	VOLL	463	38	425	2	56	8	76	0	52	0	28	0	11	8	167	0	5	
		VERS	36	2	34	1	5	0	2	1	7	0	6	0	2	1	17	0	1	
		INSG	499	40	459	3	61	8	78	1	59	0	34	0	13	9	184	0	6	
1110	DAV. VERGEWALTIGUNG, 177/78	VOLL	183	6	177	0	32	3	33	0	25	0	13	0	6	3	77	0	0	
		VERS	9	0	9	0	1	0	1	0	3	0	3	0	0	0	7	0	0	
		INSG	192	6	186	0	33	3	34	0	28	0	16	0	6	3	84	0	0	

SCHL. ZAHL DER TAT	S T R A F T A T	OPFER INS- GESAMT	VON SP. 4		BIS UNTER		6 B I S 10		10 U N T E R 14		INSGES. SPALTEN		14 B I S 16		16 U N T E R 18		INSGES. SPALTEN		
			MAENN- LICH	WEIB- LICH	6 M	6 W	10 M	10 W	10 M	10 W	9 - 12 M	9 - 12 W	14 - 16 M	14 - 16 W	16 - 18 M	16 - 18 W	15 - 18 M	15 - 18 W	
1	2	3	4	5	6	7	8	9	10	11	12	13	14	15	16	17	18	19	20
1312	DAR.EXHIBITIONIST. HANDLUNG VOR KINDERN 176	VOLL VERS INSG	58 0 58	10 0 10	48 0 48	3 0 3	2 0 2	1 0 1	6 0 6	6 0 6	40 0 40	7 0 7	46 0 46	0 0 0	0 0 0	0 0 0	0 0 0	0 0 0	0 0 0
1313	DAR.KIND AN SICH 176	VOLL VERS INSG	2 0 2	0 0 0	2 0 2	0 0 0	2 0 2	0 0 0	0 0 0	0 0 0	0 0 0	0 0 0	0 0 0	0 0 0	0 0 0	0 0 0	0 0 0	0 0 0	0 0 0
1314	DAR.EINWIRKEN AUF KINDER	VOLL VERS INSG	9 0 9	1 0 1	8 0 8	0 0 0	0 0 0	1 0 1	3 0 3	0 0 0	5 0 5	1 0 1	8 0 8	0 0 0	0 0 0	0 0 0	0 0 0	0 0 0	0 0 0
1315	DAR.VOLLZUG D. BEISCHLAFS MIT EINEM KIND	VOLL VERS INSG	20 0 20	2 0 2	18 0 18	0 0 0	0 0 0	0 0 0	4 0 4	2 0 2	14 0 14	2 0 2	18 0 18	0 0 0	0 0 0	0 0 0	0 0 0	0 0 0	0 0 0
1316	DAR.SCHW.SEX.MISSBRAUCH VON KINDERN - PORNO	VOLL VERS INSG	8 0 8	6 0 6	2 0 2	2 0 2	0 0 0	1 0 1	0 0 0	3 0 3	2 0 2	4 0 4	2 0 2	0 0 0	0 0 0	0 0 0	0 0 0	0 0 0	0 0 0
1317	DAR.SONST SCHW.SEX.MISSBR. VON KINDERN 176A	VOLL VERS INSG	114 5 119	10 0 10	104 5 109	1 0 1	18 0 18	2 0 2	35 1 36	7 0 7	51 4 55	9 0 9	86 5 91	0 0 0	0 0 0	0 0 0	0 0 0	0 0 0	0 0 0
1320	DAV.EXHIB.HANDLGN.U.ERREG. ÖFF.ÄRGERN. 183, 183A	VOLL VERS INSG	223 0 223	21 0 21	202 0 202	2 0 2	3 0 3	0 0 0	1 0 1	1 0 1	8 0 8	1 0 1	9 0 9	1 0 1	20 0 20	0 0 0	18 0 18	1 0 1	38 0 38
1330	DAV.SEX.MISSBRAUCH JUGENDL. 183	VOLL VERS INSG	57 0 57	18 0 18	39 0 39	0 0 0	0 0 0	0 0 0	0 0 0	0 0 0	0 0 0	0 0 0	0 0 0	15 0 15	34 0 34	3 0 3	4 0 4	18 0 18	38 0 38
1340	DAV.SEX.MISSBR.WIDERSTANDS- UNFÄHIGER 179/I	VOLL VERS INSG	19 1 20	2 0 2	17 1 18	0 0 0	0 0 0	0 0 0	1 0 1	0 0 0	2 0 2	0 0 0	3 0 3	0 0 0	3 0 3	1 0 1	2 0 2	1 0 1	5 0 5
1400	AUSNUTZUNG SEX.NEIGUNG,180, 180A,181,181A,184,184A,184B	VOLL VERS INSG	35 2 37	2 0 2	33 2 35	0 0 0	1 0 1	0 0 0	3 0 3	1 0 1	5 0 5	1 0 1	8 0 8	0 0 0	3 0 3	0 0 0	4 1 5	0 0 0	7 1 8

SCHL. ZAHL DER TAT	S T R A F T A T	OPFER INS- GESAMT	VON SP. 4		18		21		30		40		50		INSGES.		60		
			MAENN- LICH	WEIB- LICH	M	W	M	W	M	W	M	W	M	W	M	W	M	W	
1	2	3	4	5	6	21	22	23	24	25	26	27	28	29	30	31	32	33	34
1312	DAR.EXHIBITIONIST. HANDLUNG VOR KINDERN 176	VOLL VERS INSG	58 0 58	10 0 10	48 0 48	0 0 0	0 0 0	0 0 0	0 0 0	0 0 0	0 0 0	0 0 0	0 0 0	0 0 0	0 0 0	0 0 0	0 0 0	0 0 0	0 0 0
1313	DAR.KIND AN SICH 176	VOLL VERS INSG	2 0 2	0 0 0	2 0 2	0 0 0	0 0 0	0 0 0	0 0 0	0 0 0	0 0 0	0 0 0	0 0 0	0 0 0	0 0 0	0 0 0	0 0 0	0 0 0	0 0 0
1314	DAR.EINWIRKEN AUF KINDER	VOLL VERS INSG	9 0 9	1 0 1	8 0 8	0 0 0	0 0 0	0 0 0	0 0 0	0 0 0	0 0 0	0 0 0	0 0 0	0 0 0	0 0 0	0 0 0	0 0 0	0 0 0	0 0 0
1315	DAR.VOLLZUG D. BEISCHLAFS MIT EINEM KIND	VOLL VERS INSG	20 0 20	2 0 2	18 0 18	0 0 0	0 0 0	0 0 0	0 0 0	0 0 0	0 0 0	0 0 0	0 0 0	0 0 0	0 0 0	0 0 0	0 0 0	0 0 0	0 0 0
1316	DAR.SCHW.SEX.MISSBRAUCH VON KINDERN - PORNO	VOLL VERS INSG	8 0 8	6 0 6	2 0 2	0 0 0	0 0 0	0 0 0	0 0 0	0 0 0	0 0 0	0 0 0	0 0 0	0 0 0	0 0 0	0 0 0	0 0 0	0 0 0	0 0 0
1317	DAR.SONST SCHW.SEX.MISSBR. VON KINDERN 176A	VOLL VERS INSG	114 5 119	10 0 10	104 5 109	0 0 0	0 0 0	0 0 0	0 0 0	0 0 0	0 0 0	0 0 0	0 0 0	0 0 0	0 0 0	0 0 0	0 0 0	0 0 0	0 0 0
1320	DAV.EXHIB.HANDLGN.U.ERREG. ÖFF.ÄRGERN. 183, 183A	VOLL VERS INSG	223 0 223	21 0 21	202 0 202	2 0 2	18 0 18	3 0 3	47 0 47	6 0 6	39 0 39	2 0 2	28 0 28	2 0 2	13 0 13	13 0 13	127 0 127	2 0 2	7 0 7
1330	DAV.SEX.MISSBRAUCH JUGENDL. 183	VOLL VERS INSG	57 0 57	18 0 18	39 0 39	0 0 0	1 0 1	0 0 0	0 0 0	0 0 0	0 0 0	0 0 0	0 0 0	0 0 0	0 0 0	0 0 0	0 0 0	0 0 0	0 0 0
1340	DAV.SEX.MISSBR.WIDERSTANDS- UNFÄHIGER 179/I	VOLL VERS INSG	19 1 20	2 0 2	17 1 18	0 0 0	1 0 1	0 0 0	3 0 3	1 0 1	4 1 5	0 0 0	0 0 0	0 0 0	0 0 0	1 0 1	7 1 8	0 0 0	1 0 1
1400	AUSNUTZUNG SEX.NEIGUNG,180, 180A,181,181A,184,184A,184B	VOLL VERS INSG	35 2 37	2 0 2	33 2 35	0 0 0	5 1 6	1 0 1	8 0 8	0 0 0	2 0 2	0 0 0	2 0 2	0 0 0	0 0 0	1 0 1	12 0 12	0 0 0	0 0 0

SCHL. ZAHL DER TAT	S T R A F T A T	OPFER INS- GESAMT	VON SP. 4		BIS UNTER		6		10		INSGES. SPALTEN		14		16		INSGES. SPALTEN		
			MAENN- LICH	WEIB- LICH	6 M	6 W	10 M	10 W	14 M	14 W	9 - 12 M	9 - 12 W	16 M	16 W	18 M	18 W	15 - 18 M	15 - 18 W	
1	2	3	4	5	6	7	8	9	10	11	12	13	14	15	16	17	18	19	20
1410	FÖRDER.SEX.HANDL.MINDERJ.4B 180,180A DAVON	VOLL VERS INSG	14 1 15	1 0 1	13 1 14	0 0 0	1 0 1	0 0 0	3 0 3	1 0 1	4 0 4	1 0 1	7 0 7	0 0 0	0 0 0	0 0 0	2 1 3	0 0 0	2 1 3
1411	FÖRDER.SEX.HANDL.MINDERJ. 180 STGB	VOLL VERS INSG	10 1 11	1 0 1	9 1 10	0 0 0	0 0 0	0 0 0	3 0 3	1 0 1	4 0 4	1 0 1	7 0 7	0 0 0	0 0 0	0 0 0	2 1 3	0 0 0	2 1 3
1412	AUSBEUTEN V. PROSTITUIERTEN	VOLL VERS INSG	4 0 4	0 0 0	4 0 4	0 0 0	1 0 1	0 0 0	0 0 0	0 0 0	0 0 0	0 0 0	0 0 0	0 0 0	0 0 0	0 0 0	0 0 0	0 0 0	0 0 0
1420	DAR. ZUHÄLTEREI, 181A	VOLL VERS INSG	7 0 7	0 0 0	7 0 7	0 0 0	0 0 0	0 0 0	0 0 0	0 0 0	0 0 0	0 0 0	0 0 0	0 0 0	0 0 0	0 0 0	0 0 0	0 0 0	0 0 0
1430	DAR.VERBREITG.PORNOGRAPH. SCHRIFTEN, 184	VOLL VERS INSG	4 0 4	0 0 0	4 0 4	0 0 0	0 0 0	0 0 0	0 0 0	1 0 1	0 0 0	1 0 1	0 0 0	1 0 1	0 0 0	0 0 0	2 0 2	0 0 0	3 0 3
1431	DAR. AN PERSONEN UNTER 18J (184/I/1,2,5)	VOLL VERS INSG	4 0 4	0 0 0	4 0 4	0 0 0	0 0 0	0 0 0	0 0 0	0 0 0	1 0 1	0 0 0	1 0 1	0 0 0	1 0 1	0 0 0	2 0 2	0 0 0	3 0 3
1440	DAR.MENSCHENHANDEL,180B+181	VOLL VERS INSG	8 1 9	1 0 1	7 1 8	0 0 0	0 0 0	0 0 0	0 0 0	0 0 0	0 0 0	0 0 0	0 0 0	0 0 0	0 0 0	0 0 0	0 0 0	0 0 0	0 0 0
1441	MENSCHENHANDEL 180 B	VOLL VERS INSG	3 0 3	1 0 1	2 0 2	0 0 0	0 0 0	0 0 0	0 0 0	0 0 0	0 0 0	0 0 0	0 0 0	0 0 0	0 0 0	0 0 0	0 0 0	0 0 0	0 0 0
1442	SCHWERER MENSCHENHANDEL 181 ABS. 1 NR. 2 UND 3	VOLL VERS INSG	5 1 6	0 0 0	5 1 6	0 0 0	0 0 0	0 0 0	0 0 0	0 0 0	0 0 0	0 0 0	0 0 0	0 0 0	0 0 0	0 0 0	0 0 0	0 0 0	0 0 0
2000	ROHEITSDELIKTE U.STRAFTATEN GEGEN DIE PERS. FREIHEIT	VOLL VERS INSG	19914 801 20715	12723 542 13265	7191 259 7450	172 19 191	106 3 109	141 5 146	90 5 95	575 16 591	331 14 345	716 21 737	421 19 440	748 34 782	431 10 441	1125 46 1171	501 12 513	1873 80 1953	932 22 954

SCHL. ZAHL DER TAT	S T R A F T A T	OPFER INS- GESAMT	VON SP. 4		18		21		30		40		50		INSGES.		60			
			MAENN- LICH	WEIB- LICH	--- B I S ---		U N T E R ---		SPALTEN		U.MEHR									
			21	30	21	30	40	50	60	23 - 30	30 - 39	40 - 49	50 - 59	60						
1	2	3	4	5	6	21	22	23	24	25	26	27	28	29	30	31	32	33	34	
1410	FÖRDER.SEX.HANDL.MINDERJ.4B 180,180A DAVON	VOLL	14	1	13	0	1	0	2	0	0	0	0	0	0	0	2	0	0	
		VERS	1	0	1	0	0	0	0	0	0	0	0	0	0	0	0	0	0	0
		INSG	15	1	14	0	1	0	2	0	0	0	0	0	0	0	2	0	0	
1411	FÖRDER.SEX.HANDL.MINDERJ. 180 STGB	VOLL	10	1	9	0	0	0	0	0	0	0	0	0	0	0	0	0	0	
		VERS	1	0	1	0	0	0	0	0	0	0	0	0	0	0	0	0	0	0
		INSG	11	1	10	0	0	0	0	0	0	0	0	0	0	0	0	0	0	0
1412	AUSBEUTEN V. PROSTITUIERTEN	VOLL	4	0	4	0	1	0	2	0	0	0	0	0	0	0	2	0	0	
		VERS	0	0	0	0	0	0	0	0	0	0	0	0	0	0	0	0	0	0
		INSG	4	0	4	0	1	0	2	0	0	0	0	0	0	0	2	0	0	
1420	DAR. ZUHÄLTEREI, 181A	VOLL	7	0	7	0	3	0	3	0	0	0	1	0	0	0	4	0	0	
		VERS	0	0	0	0	0	0	0	0	0	0	0	0	0	0	0	0	0	0
		INSG	7	0	7	0	3	0	3	0	0	0	1	0	0	0	4	0	0	
1430	DAR.VERBREITG.PORNOGRAPH. SCHRIFTEN, 184	VOLL	4	0	4	0	0	0	0	0	0	0	0	0	0	0	0	0	0	
		VERS	0	0	0	0	0	0	0	0	0	0	0	0	0	0	0	0	0	0
		INSG	4	0	4	0	0	0	0	0	0	0	0	0	0	0	0	0	0	0
1431	DAR. AN PERSONEN UNTER 18J (184/I/1,2,5)	VOLL	4	0	4	0	0	0	0	0	0	0	0	0	0	0	0	0	0	
		VERS	0	0	0	0	0	0	0	0	0	0	0	0	0	0	0	0	0	0
		INSG	4	0	4	0	0	0	0	0	0	0	0	0	0	0	0	0	0	0
1440	DAR.MENSCHENHANDEL,180B+181	VOLL	8	1	7	0	1	1	3	0	2	0	1	0	0	1	6	0	0	
		VERS	1	0	1	0	1	0	0	0	0	0	0	0	0	0	0	0	0	0
		INSG	9	1	8	0	2	1	3	0	2	0	1	0	0	1	6	0	0	
1441	MENSCHENHANDEL 180 B	VOLL	3	1	2	0	1	1	1	0	0	0	0	0	0	1	1	0	0	
		VERS	0	0	0	0	0	0	0	0	0	0	0	0	0	0	0	0	0	0
		INSG	3	1	2	0	1	1	1	0	0	0	0	0	0	1	1	0	0	
1442	SCHWERER MENSCHENHANDEL 181 ABS. 1 NR. 2 UND 3	VOLL	5	0	5	0	0	0	2	0	2	0	1	0	0	0	5	0	0	
		VERS	1	0	1	0	1	0	0	0	0	0	0	0	0	0	0	0	0	0
		INSG	6	0	6	0	1	0	2	0	2	0	1	0	0	0	5	0	0	
2000	ROHEITSDELIKTE U.STRAFTATEN GEGEN DIE PERS. FREIHEIT	VOLL	19914	12723	7191	1845	707	2984	1342	1906	1346	1668	1314	887	570	7445	4572	672	453	
		VERS	801	542	259	62	23	110	30	90	43	75	50	53	30	328	153	32	39	
		INSG	20715	13265	7450	1907	730	3094	1372	1996	1389	1743	1364	940	600	7773	4725	704	492	

P O L I Z E I L I C H E K R I M I N A L S T A T I S T I K
- A U F G L I E D E R U N G D E R O P F E R N A C H A L T E R U N D G E S C H L E C H T -

LAND THUERINGEN

SCHL. ZAHL DER TAT	S T R A F T A T	OPFER INS- GESAMT	VON SP. 4		18				21				30				40				50				INSGES.		60	
			MAENN- LICH	WEIB- LICH	---		B I S		U N T E R		---		S P A L T E N		U . M E H R													
1	2	3	4	5	6	21	22	23	24	25	26	27	28	29	30	31	32	33	34	23 - 30	30 - 37	38 - 45	46 - 53					
2100	RAUB, RÄUB.ERPR.,RÄUB.ANGR A.KRAFTF. 249-252,255,316A	VOLL VERS INSG	1023 173 1196	685 117 802	338 56 394	100 13 113	22 2 24	133 20 153	37 5 42	96 15 111	58 7 65	109 15 124	46 9 55	57 12 69	45 6 51	395 62 457	186 27 213	26 6 32	99 22 121									
2110	GELDINSTITUTE, POSTFILIALEN UND -AGENTUREN DAVON:	VOLL VERS INSG	4 0 4	0 0 0	4 0 4	0 0 0	0 0 0	0 0 0	0 0 0	0 0 0	0 0 0	0 0 0	0 0 0	1 0 1	0 0 2	2 0 0	0 0 0	3 0 3	0 0 0	1 0 1								
2111	RAUBÜBERF. AUF GELDINSTITUT	VOLL VERS INSG	4 0 4	0 0 0	4 0 4	0 0 0	0 0 0	0 0 0	0 0 0	0 0 0	0 0 0	0 0 0	0 0 0	1 0 1	0 0 2	0 0 0	3 0 3	0 0 0	1 0 1									
2120	DAR. AUF SONST. ZAHLSTELLEN UND GESCHÄFTE	VOLL VERS INSG	19 4 23	4 1 5	15 3 18	0 0 0	0 0 0	1 0 1	1 1 2	2 0 2	5 0 5	0 0 0	6 1 7	1 0 1	3 1 4	4 0 4	15 3 18	0 0 0	0 0 0									
2121	DAR. AUF SPIELHALLEN	VOLL VERS INSG	1 0 1	0 0 0	1 0 1	0 0 0	0 0 0	0 0 0	0 0 0	0 0 0	0 0 0	0 0 0	0 0 0	0 0 0	1 0 1	0 0 0	1 0 1	0 0 0	0 0 0									
2122	DAR. AUF TANKSTELLEN	VOLL VERS INSG	1 3 4	0 1 1	1 2 3	0 0 0	0 0 0	0 1 1	0 1 0	0 0 1	1 0 1	0 0 0	0 1 1	0 0 1	0 0 0	0 0 0	1 2 3	0 0 0	0 0 0									
2130	DAR.A. GELD-U.WERTTRANSP.	VOLL VERS INSG	3 0 3	2 0 2	1 0 1	0 0 0	0 0 0	0 0 0	0 0 0	0 0 0	0 0 0	0 0 0	0 0 0	1 0 1	2 0 2	0 0 0	2 0 2	1 0 1	0 0 0									
2131	DAR.A. GELD-UND KASSENBOTEN	VOLL VERS INSG	3 0 3	2 0 2	1 0 1	0 0 0	0 0 0	0 0 0	0 0 0	0 0 0	0 0 0	0 0 0	0 0 0	1 0 1	2 0 2	0 0 0	2 0 2	1 0 1	0 0 0									
2140	DAR.RÄUB.ANGRIFF AUF KRAFT- FAHRER, 316A	VOLL VERS INSG	6 0 6	5 0 5	1 0 1	1 0 1	0 0 0	0 0 0	0 0 0	1 0 1	0 0 0	3 0 3	0 0 0	0 0 0	1 0 1	4 0 4	1 0 1	0 0 0	0 0 0									
2141	DAR.BERAUBUNG V.TAXIFAHRERN	VOLL VERS INSG	1 0 1	1 0 1	0 0 0	0 0 0	0 0 0	0 0 0	0 0 0	0 0 0	0 0 0	1 0 1	0 0 0	0 0 0	0 0 0	1 0 1	0 0 0	0 0 0	0 0 0									

SCHL. ZAHL DER TAT	S T R A F T A T	OPFER INS-GESAMT	VON SP. 4		BIS UNTER 6		6 BIS 10		10 UNTER 14		INSGES. SPALTEN 9 - 12		14 BIS 16		16 UNTER 18		INSGES. SPALTEN 15 - 18		
			MAENN- LICH	WEIB- LICH	M	W	M	W	M	W	M	W	M	W	M	W	M	W	
1	2	3	4	5	6	7	8	9	10	11	12	13	14	15	16	17	18	19	20
2150	DAR. ZECHANSCHLUSSRAUB	VOLL	1	1	0	0	0	0	0	0	0	0	0	0	0	0	0	0	0
		VERS	0	0	0	0	0	0	0	0	0	0	0	0	0	0	0	0	0
		INSG	1	1	0	0	0	0	0	0	0	0	0	0	0	0	0	0	0
2160	DAR. HANDTASCHENRAUB	VOLL	81	4	77	0	0	0	0	0	1	0	1	0	0	0	1	0	1
		VERS	17	2	15	1	0	0	0	0	0	0	0	0	0	0	0	0	0
		INSG	98	6	92	1	0	0	0	0	1	0	1	0	0	0	1	0	1
2170	DAR. SONST.RAUBÜBERFÄLLE A. STRASSEN, WEGEN U. PLÄTZEN	VOLL	197	162	35	0	0	1	2	5	2	6	4	22	3	38	2	60	5
		VERS	38	29	9	0	0	0	0	5	4	5	4	4	0	8	0	12	0
		INSG	235	191	44	0	0	1	2	10	6	11	8	26	3	46	2	72	5
2180	DAR. RAUB Z. ERLANGG.V. BTM	VOLL	1	1	0	0	0	0	0	0	0	0	0	0	0	0	0	0	0
		VERS	1	1	0	0	0	0	0	0	0	0	0	0	0	1	0	1	0
		INSG	2	2	0	0	0	0	0	0	0	0	0	0	0	1	0	1	0
2190	DAR. RAUBÜBERF. IN WOHNUNGEN	VOLL	92	69	23	0	0	0	0	0	1	0	1	1	0	3	2	4	2
		VERS	12	9	3	0	0	0	0	0	0	0	0	0	0	1	0	1	0
		INSG	104	78	26	0	0	0	0	0	1	0	1	1	0	4	2	5	2
2200	KÖRPERVERLETZUNG 223-227, 229, 231	VOLL	13771	9183	4588	98	73	112	61	489	244	601	305	595	304	910	374	1505	678
		VERS	567	383	184	15	2	5	4	7	9	12	13	21	8	29	12	50	20
		INSG	14338	9566	4772	113	75	117	65	496	253	613	318	616	312	939	386	1555	698
2210	DAV. MIT TODESFOLGE 227, 231	VOLL	27	24	3	2	0	0	0	0	0	0	0	3	1	5	0	8	1
		VERS	0	0	0	0	0	0	0	0	0	0	0	0	0	0	0	0	0
		INSG	27	24	3	2	0	0	0	0	0	0	0	3	1	5	0	8	1
2220	DAV.GEF.U.SCHW.KÖRPERVERL., 224, 226, 231	VOLL	3438	2702	736	13	8	18	6	121	63	139	69	166	74	307	91	473	165
		VERS	354	251	103	11	1	4	4	4	4	8	8	15	8	23	6	38	14
		INSG	3792	2953	839	24	9	22	10	125	67	147	77	181	82	330	97	511	179
2221	DAR.GEF.U.SCHW.KÖRPERVERL. A. STRASSEN, WEGEN, PLÄTZEN	VOLL	1238	1073	165	3	1	9	1	42	17	51	18	76	32	136	33	212	65
		VERS	115	93	22	4	0	3	1	0	3	3	4	9	1	11	0	20	1
		INSG	1353	1166	187	7	1	12	2	42	20	54	22	85	33	147	33	232	66
2230	DAV. MISSHANDLUNG V.SCHUTZ-BEFOHLENIEN, 225	VOLL	165	85	80	31	24	18	14	17	13	35	27	9	15	6	6	15	21
		VERS	1	0	1	0	1	0	0	0	0	0	0	0	0	0	0	0	0
		INSG	166	85	81	31	25	18	14	17	13	35	27	9	15	6	6	15	21

SCHL. ZAHL DER TAT	S T R A F T A T	OPFER INS- GESAMT	VON SP. 4		18		21		30		40		50		INSGES.		60		
			MAENN- LICH	WEIB- LICH	---		B I S		U N T E R		---		SPALTEN		U.MEHR				
					21	30	21	30	40	50	60	23 - 30	30 - 39						
1	2	3	4	5	6	M	W	M	W	M	W	M	W	M	W	M	W	M	W
2150	DAR. ZECHANSCHLUSSRAUB	VOLL	1	1	0	0	0	1	0	0	0	0	0	0	0	1	0	0	0
		VERS	0	0	0	0	0	0	0	0	0	0	0	0	0	0	0	0	0
		INSG	1	1	0	0	0	1	0	0	0	0	0	0	0	1	0	0	0
2160	DAR. HANDTASCHENRAUB	VOLL	81	4	77	0	0	0	3	1	1	0	2	1	10	2	16	2	59
		VERS	17	2	15	0	1	0	0	0	1	0	1	0	0	0	2	1	12
		INSG	98	6	92	0	1	0	3	1	2	0	3	1	10	2	18	3	71
2170	DAR. SONST.RAUBÜBERFÄLLE A. STRASSEN, WEGEN U. PLÄTZEN	VOLL	197	162	35	33	5	23	9	11	2	17	3	6	1	57	15	6	6
		VERS	38	29	9	5	0	2	1	3	1	1	1	1	1	7	4	0	1
		INSG	235	191	44	38	5	25	10	14	3	18	4	7	2	64	19	6	7
2180	DAR. RAUB Z. ERLANGG.V. BTM	VOLL	1	1	0	1	0	0	0	0	0	0	0	0	0	0	0	0	0
		VERS	1	1	0	0	0	0	0	0	0	0	0	0	0	0	0	0	0
		INSG	2	2	0	1	0	0	0	0	0	0	0	0	0	0	0	0	0
2190	DAR. RAUBÜBERF. IN WOHNUNGEN	VOLL	92	69	23	12	5	15	4	12	4	17	1	6	4	50	13	3	2
		VERS	12	9	3	0	0	2	1	2	1	3	0	0	0	7	2	1	1
		INSG	104	78	26	12	5	17	5	14	5	20	1	6	4	57	15	4	3
2200	KÖRPERVERLETZUNG 223-227, 229, 231	VOLL	13771	9183	4588	1499	470	2296	865	1312	823	990	805	495	331	5093	2824	387	238
		VERS	567	383	184	43	20	80	24	70	28	50	38	38	24	238	114	25	15
		INSG	14338	9566	4772	1542	490	2376	889	1382	851	1040	843	533	355	5331	2938	412	253
2210	DAV. MIT TODESFOLGE 227, 231	VOLL	27	24	3	3	0	9	0	1	0	1	1	0	0	11	1	0	1
		VERS	0	0	0	0	0	0	0	0	0	0	0	0	0	0	0	0	0
		INSG	27	24	3	3	0	9	0	1	0	1	1	0	0	11	1	0	1
2220	DAV.GEF.U.SCHW.KÖRPERVERL., 224, 226, 231	VOLL	3438	2702	736	469	79	769	123	382	126	265	93	116	44	1532	386	76	29
		VERS	354	251	103	25	12	54	11	46	16	29	17	24	15	153	59	16	9
		INSG	3792	2953	839	494	91	823	134	428	142	294	110	140	59	1685	445	92	38
2221	DAR.GEF.U.SCHW.KÖRPERVERL. A. STRASSEN, WEGEN, PLÄTZEN	VOLL	1238	1073	165	201	20	322	23	134	16	79	10	41	8	576	57	30	4
		VERS	115	93	22	12	3	22	1	13	4	10	4	6	3	51	12	3	2
		INSG	1353	1166	187	213	23	344	24	147	20	89	14	47	11	627	69	33	6
2230	DAV. MISSHANDLUNG V.SCHUTZ- BEFOHLENE, 225	VOLL	165	85	80	1	3	3	1	0	1	0	0	0	0	3	2	0	3
		VERS	1	0	1	0	0	0	0	0	0	0	0	0	0	0	0	0	0
		INSG	166	85	81	1	3	3	1	0	1	0	0	0	0	3	2	0	3

SCHL. ZAHL DER TAT	S T R A F T A T	OPFER INS-GESAMT	VON SP. 4		BIS UNTER 6		6 BIS 10		10 UNTER 14		INSGES. SPALTEN 9 - 12		14 BIS 16		16 UNTER 18		INSGES. SPALTEN 15 - 18		
			MAENN- LICH	WEIB- LICH	M	W	M	W	M	W	M	W	M	W	M	W	M	W	
1	2	3	4	5	6	7	8	9	10	11	12	13	14	15	16	17	18	19	20
2231	DAR. MISSHANDLUNG V.KINDERN	VOLL	117	66	51	31	24	18	14	17	13	35	27	0	0	0	0	0	0
		VERS	1	0	1	0	1	0	0	0	0	0	0	0	0	0	0	0	0
		INSG	118	66	52	31	25	18	14	17	13	35	27	0	0	0	0	0	0
2240	DAV.(VORS.LEICHTE) KÖRPER- VERLETZUNG, 223	VOLL	9505	6024	3481	39	24	62	36	324	153	386	189	405	203	574	262	979	465
		VERS	212	132	80	4	0	1	0	3	5	4	5	6	0	6	6	12	6
		INSG	9717	6156	3561	43	24	63	36	327	158	390	194	411	203	580	268	991	471
2250	DAV.(FAHRL.) KÖRPERVERLETZ. 229	VOLL	636	348	288	13	17	14	5	27	15	41	20	12	11	18	15	30	26
		VERS	0	0	0	0	0	0	0	0	0	0	0	0	0	0	0	0	0
		INSG	636	348	288	13	17	14	5	27	15	41	20	12	11	18	15	30	26
2300	STRAFTATEN GEG.PERS. FREIH. 234-236,239-241,316	VOLL	5120	2855	2265	64	31	26	27	63	80	89	107	109	120	131	114	240	234
		VERS	61	42	19	0	1	0	0	2	1	2	1	2	2	3	0	5	2
		INSG	5181	2897	2284	64	32	26	27	65	81	91	108	111	122	134	114	245	236
2310	DAV.MENSCHENR.,ENTZ.MINDERJ KINDERHANDEL 234-236	VOLL	43	19	24	12	6	0	3	5	5	5	8	1	4	0	3	1	7
		VERS	1	0	1	0	1	0	0	0	0	0	0	0	0	0	0	0	0
		INSG	44	19	25	12	7	0	3	5	5	5	8	1	4	0	3	1	7
2320	DAV.FREIH.BERAUBG.,NÖTIGUNG BEDROHG., 239-241	VOLL	5071	2831	2240	52	25	26	24	57	75	83	99	107	116	131	111	238	227
		VERS	60	42	18	0	0	0	0	2	1	2	1	2	2	3	0	5	2
		INSG	5131	2873	2258	52	25	26	24	59	76	85	100	109	118	134	111	243	229
2321	DAV.FREIHEITSBERAUBUNG 239	VOLL	137	54	83	1	2	3	3	4	4	7	7	8	2	3	4	11	6
		VERS	2	1	1	0	0	0	0	0	0	0	0	0	0	0	0	0	0
		INSG	139	55	84	1	2	3	3	4	4	7	7	8	2	3	4	11	6
2322	DAV.NÖTIGUNG 240	VOLL	1460	941	519	15	4	4	4	18	24	22	28	31	30	28	25	59	55
		VERS	58	41	17	0	0	0	0	2	1	2	1	2	2	3	0	5	2
		INSG	1518	982	536	15	4	4	4	20	25	24	29	33	32	31	25	64	57
2323	DAV.BEDROHUNG 241	VOLL	3474	1836	1638	36	19	19	17	35	47	54	64	68	84	100	82	168	166
		VERS	0	0	0	0	0	0	0	0	0	0	0	0	0	0	0	0	0
		INSG	3474	1836	1638	36	19	19	17	35	47	54	64	68	84	100	82	168	166
2330	DAV. ERPRESSER. MENSCHEN- RAUB 239A	VOLL	5	5	0	0	0	0	0	1	0	1	0	1	0	0	0	1	0
		VERS	0	0	0	0	0	0	0	0	0	0	0	0	0	0	0	0	0
		INSG	5	5	0	0	0	0	0	1	0	1	0	1	0	0	0	1	0

SCHL. ZAHL DER TAT	S T R A F T A T	OPFER INS- GESAMT	VON SP. 4		18		21		30		40		50		INSGES.		60		
			MAENN- LICH	WEIB- LICH	M	W	M	W	M	W	M	W	M	W	M	W	M	W	
1	2	3	4	5	6	21	22	23	24	25	26	27	28	29	30	31	32	33	34
2231	DAR. MISSHANDLUNG V.KINDERN	VOLL	117	66	51	0	0	0	0	0	0	0	0	0	0	0	0	0	0
		VERS	1	0	1	0	0	0	0	0	0	0	0	0	0	0	0	0	0
		INSG	118	66	52	0	0	0	0	0	0	0	0	0	0	0	0	0	0
2240	DAV.(VORS.LEICHTE) KÖRPER- VERLETZUNG, 223	VOLL	9505	6024	3481	1006	368	1470	702	890	663	677	654	327	254	3364	2273	250	162
		VERS	212	132	80	18	8	26	13	24	12	21	21	14	9	85	55	9	6
		INSG	9717	6156	3561	1024	376	1496	715	914	675	698	675	341	263	3449	2328	259	168
2250	DAV.(FAHRL.) KÖRPERVERLETZ. 229	VOLL	636	348	288	20	20	45	39	39	33	47	57	52	33	183	162	61	43
		VERS	0	0	0	0	0	0	0	0	0	0	0	0	0	0	0	0	0
		INSG	636	348	288	20	20	45	39	39	33	47	57	52	33	183	162	61	43
2300	STRAFTATEN GEG.PERS. FREIH. 234-236,239-241,316	VOLL	5120	2855	2265	246	215	555	440	498	465	569	463	335	194	1957	1562	259	116
		VERS	61	42	19	6	1	10	1	5	8	10	3	3	0	28	12	1	2
		INSG	5181	2897	2284	252	216	565	441	503	473	579	466	338	194	1985	1574	260	118
2310	DAV.MENSCHENR.,ENTZ.MINDERJ KINDERHANDEL 234-236	VOLL	43	19	24	0	0	0	2	1	1	0	0	0	0	1	3	0	0
		VERS	1	0	1	0	0	0	0	0	0	0	0	0	0	0	0	0	0
		INSG	44	19	25	0	0	0	2	1	1	0	0	0	0	1	3	0	0
2320	DAV.FREIH.BERAUBG.,NÖTIGUNG BEDROHG., 239-241	VOLL	5071	2831	2240	245	214	554	438	497	464	568	463	335	194	1954	1559	259	116
		VERS	60	42	18	6	1	10	1	5	8	10	3	3	0	28	12	1	2
		INSG	5131	2873	2258	251	215	564	439	502	472	578	466	338	194	1982	1571	260	118
2321	DAV.FREIHEITSBERAUBUNG 239	VOLL	137	54	83	5	10	16	22	7	14	5	15	0	7	28	58	2	0
		VERS	2	1	1	0	0	0	0	0	1	1	0	0	0	1	1	0	0
		INSG	139	55	84	5	10	16	22	7	15	6	15	0	7	29	59	2	0
2322	DAV.NÖTIGUNG 240	VOLL	1460	941	519	97	57	171	118	196	91	172	103	122	35	661	347	87	28
		VERS	58	41	17	6	1	10	1	5	7	9	3	3	0	27	11	1	2
		INSG	1518	982	536	103	58	181	119	201	98	181	106	125	35	688	358	88	30
2323	DAV.BEDROHUNG 241	VOLL	3474	1836	1638	143	147	367	298	294	359	391	345	213	152	1265	1154	170	88
		VERS	0	0	0	0	0	0	0	0	0	0	0	0	0	0	0	0	0
		INSG	3474	1836	1638	143	147	367	298	294	359	391	345	213	152	1265	1154	170	88
2330	DAV. ERPRESSER. MENSCHEN- RAUB 239A	VOLL	5	5	0	1	0	1	0	0	0	1	0	0	0	2	0	0	0
		VERS	0	0	0	0	0	0	0	0	0	0	0	0	0	0	0	0	0
		INSG	5	5	0	1	0	1	0	0	0	1	0	0	0	2	0	0	0

SCHL. ZAHL DER TAT	S T R A F T A T	OPFER INS- GESAMT	VON SP. 4		18		21		30		40		50		INSGES.		60		
			MAENN- LICH	WEIB- LICH	--- B I S ---		U N T E R ---		S P A L T E N		U . M E H R								
			21	30	21	30	40	50	60	23 - 30	JAHRE								
1	2	3	4	5	6	21	22	23	24	25	26	27	28	29	30	31	32	33	34
2340 DAV. GEISELNAHME, 239B	VOLL	1	0	1	0	1	0	0	0	0	0	0	0	0	0	0	0	0	0
	VERS	0	0	0	0	0	0	0	0	0	0	0	0	0	0	0	0	0	0
	INSG	1	0	1	0	1	0	0	0	0	0	0	0	0	0	0	0	0	0
5000 VERMÖGENS-U.FÄLSCHUNGSDEL.	VOLL	1	1	0	0	0	0	0	0	0	0	0	0	0	0	0	0	1	0
	VERS	0	0	0	0	0	0	0	0	0	0	0	0	0	0	0	0	0	0
	INSG	1	1	0	0	0	0	0	0	0	0	0	0	0	0	0	0	1	0
5100 BETRUG 263,263A, 264,264A, 265, 265A, 265B	VOLL	1	1	0	0	0	0	0	0	0	0	0	0	0	0	0	0	1	0
	VERS	0	0	0	0	0	0	0	0	0	0	0	0	0	0	0	0	0	0
	INSG	1	1	0	0	0	0	0	0	0	0	0	0	0	0	0	0	1	0
5110 DAV. WAREN-U.WARENKREDITBE- TRUG	VOLL	1	1	0	0	0	0	0	0	0	0	0	0	0	0	0	0	1	0
	VERS	0	0	0	0	0	0	0	0	0	0	0	0	0	0	0	0	0	0
	INSG	1	1	0	0	0	0	0	0	0	0	0	0	0	0	0	0	1	0
5112 DAV.SONST.WARENKREDITBETR. 263 STGB	VOLL	1	1	0	0	0	0	0	0	0	0	0	0	0	0	0	0	1	0
	VERS	0	0	0	0	0	0	0	0	0	0	0	0	0	0	0	0	0	0
	INSG	1	1	0	0	0	0	0	0	0	0	0	0	0	0	0	0	1	0
6000 SONST.STRAFTATBEST.GEM.STGB	VOLL	149	111	38	14	2	18	9	11	6	15	4	7	5	51	24	7	4	
	VERS	49	28	21	5	1	4	8	7	3	1	3	3	1	15	15	4	2	
	INSG	198	139	59	19	3	22	17	18	9	16	7	10	6	66	39	11	6	
6100 ERPRESSUNG 253	VOLL	132	99	33	13	1	18	8	10	5	12	3	6	5	46	21	5	4	
	VERS	49	28	21	5	1	4	8	7	3	1	3	3	1	15	15	4	2	
	INSG	181	127	54	18	2	22	16	17	8	13	6	9	6	61	36	9	6	
6200 WIDERST. U.STRAFTATEN GG.D. ÖFF.ORDNG. PARAGR.S.KATALOG	VOLL	1	0	1	0	0	0	1	0	0	0	0	0	0	0	1	0	0	
	VERS	0	0	0	0	0	0	0	0	0	0	0	0	0	0	0	0	0	
	INSG	1	0	1	0	0	0	1	0	0	0	0	0	0	0	1	0	0	
6220 HAUSFRIEDENSBRUCH §§123,124	VOLL	1	0	1	0	0	0	1	0	0	0	0	0	0	0	1	0	0	
	VERS	0	0	0	0	0	0	0	0	0	0	0	0	0	0	0	0	0	
	INSG	1	0	1	0	0	0	1	0	0	0	0	0	0	0	1	0	0	
6221 DAV. HAUSFRIEDENSBR. §123	VOLL	1	0	1	0	0	0	1	0	0	0	0	0	0	0	1	0	0	
	VERS	0	0	0	0	0	0	0	0	0	0	0	0	0	0	0	0	0	
	INSG	1	0	1	0	0	0	1	0	0	0	0	0	0	0	1	0	0	

P O L I Z E I L I C H E K R I M I N A L S T A T I S T I K
- A U F G L I E D E R U N G D E R O P F E R N A C H A L T E R U N D G E S C H L E C H T -

LAND THUERINGEN

SCHL. ZAHL DER TAT	S T R A F T A T	OPFER INS- GESAMT	VON SP. 4		18		21		30		40		50		INSGES.		60			
			MAENN- LICH	WEIB- LICH	M	W	M	W	M	W	M	W	M	W	M	W	M	W		
1	2	3	4	5	6	21	22	23	24	25	26	27	28	29	30	31	32	33	34	
6500	STRAFTATEN IM AMT 108E,258A 298-300, 331-353, 355, 357	VOLL	11	9	2	1	1	0	0	1	1	2	0	1	0	4	1	1	0	
		VERS	0	0	0	0	0	0	0	0	0	0	0	0	0	0	0	0	0	0
		INSG	11	9	2	1	1	0	0	1	1	2	0	1	0	4	1	1	0	
6550	DAV.SONST.STRAFTATEN IM AMT 258A, 339-353, 355, 357	VOLL	11	9	2	1	1	0	0	1	1	2	0	1	0	4	1	1	0	
		VERS	0	0	0	0	0	0	0	0	0	0	0	0	0	0	0	0	0	0
		INSG	11	9	2	1	1	0	0	1	1	2	0	1	0	4	1	1	0	
6551	DAR. KÖRPERVERL. IM AMT	VOLL	11	9	2	1	1	0	0	1	1	2	0	1	0	4	1	1	0	
		VERS	0	0	0	0	0	0	0	0	0	0	0	0	0	0	0	0	0	0
		INSG	11	9	2	1	1	0	0	1	1	2	0	1	0	4	1	1	0	
6700	ALLE SONST.STRAFTATEN GEM. STGB -OHNE VERKEHRSDDELIKTE-	VOLL	5	3	2	0	0	0	0	0	0	1	1	0	0	1	1	1	0	
		VERS	0	0	0	0	0	0	0	0	0	0	0	0	0	0	0	0	0	0
		INSG	5	3	2	0	0	0	0	0	0	0	1	1	0	0	1	1	1	0
6730	DAR.BELEIDIGG.185-187,189	VOLL	1	0	1	0	0	0	0	0	0	0	1	0	0	0	1	0	0	
		VERS	0	0	0	0	0	0	0	0	0	0	0	0	0	0	0	0	0	0
		INSG	1	0	1	0	0	0	0	0	0	0	0	1	0	0	0	1	0	0
6740	DAR. SACHBESCHÄDG.303-305	VOLL	1	1	0	0	0	0	0	0	0	1	0	0	0	1	0	0	0	
		VERS	0	0	0	0	0	0	0	0	0	0	0	0	0	0	0	0	0	0
		INSG	1	1	0	0	0	0	0	0	0	0	1	0	0	0	1	0	0	0
////	SUMME STRAFTATEN GEM.STGB	VOLL	21366	13034	8332	1863	790	3017	1488	1932	1450	1690	1377	906	602	7545	4917	690	483	
		VERS	951	594	357	69	33	118	45	105	59	81	63	59	36	363	203	36	44	
		INSG	22317	13628	8689	1932	823	3135	1533	2037	1509	1771	1440	965	638	7908	5120	726	527	
7000	STRAFRECHTL. NEBENGESetze -OHNE VERKEHRSDDELIKTE-	VOLL	84	20	64	0	1	1	2	1	3	16	8	0	48	18	61	1	1	
		VERS	0	0	0	0	0	0	0	0	0	0	0	0	0	0	0	0	0	
		INSG	84	20	64	0	1	1	2	1	3	16	8	0	48	18	61	1	1	
7200	STRAFTATEN GG.SONST.STRAFR. NEBENGES./OHNE VERKEHRSDDEL.	VOLL	84	20	64	0	1	1	2	1	3	16	8	0	48	18	61	1	1	
		VERS	0	0	0	0	0	0	0	0	0	0	0	0	0	0	0	0	0	
		INSG	84	20	64	0	1	1	2	1	3	16	8	0	48	18	61	1	1	
7260	DAR.STRAFTATEN GEG.D.WAFFEN GESETZ U. GEG. D. KWKG	VOLL	1	1	0	0	0	0	0	1	0	0	0	0	0	1	0	0	0	
		VERS	0	0	0	0	0	0	0	0	0	0	0	0	0	0	0	0	0	
		INSG	1	1	0	0	0	0	0	0	1	0	0	0	0	1	0	0	0	

P O L I Z E I L I C H E K R I M I N A L S T A T I S T I K
- A U F G L I E D E R U N G D E R O P F E R N A C H A L T E R U N D G E S C H L E C H T -

LAND THUERINGEN

SCHL. ZAHL DER TAT	S T R A F T A T	OPFER INS-GESAMT	VON SP. 4		BIS UNTER 6		6 BIS 10		10 UNTER 14		INSGES. SPALTEN 9 - 12		14 BIS 16		16 UNTER 18		INSGES. SPALTEN 15 - 18		
			MAENN- LICH	WEIB- LICH	M	W	M	W	M	W	M	W	M	W	M	W	M	W	
1	2	3	4	5	6	7	8	9	10	11	12	13	14	15	16	17	18	19	20
7262	DAV. STRAFTATEN GEG. D. WAFFENGESETZ	VOLL VERS INSG	1 0 1	1 0 1	0 0 0	0 0 0	0 0 0	0 0 0	0 0 0	0 0 0	0 0 0	0 0 0	0 0 0	0 0 0	0 0 0	0 0 0	0 0 0	0 0 0	0 0 0
8900	STRAFTATEN OHNE 7250	VOLL VERS INSG	21450 951 22401	13054 594 13648	8396 357 8753	203 19 222	171 5 176	170 7 177	204 8 212	638 17 655	607 30 637	808 24 832	811 38 849	777 35 812	586 15 601	1149 48 1197	575 19 594	1926 83 2009	1161 34 1195
8910	RAUSCHGIFTKRIMINALITÄT INSGESAMT SUMME 7300 + 8911	VOLL VERS INSG	1 1 2	1 1 2	0 0 0	0 0 0	0 0 0	0 0 0	0 0 0	0 0 0	0 0 0	0 0 0	0 0 0	0 0 0	0 0 1	0 1 0	0 0 1	0 1 1	0 0 0
8911	DAR. DIR. BESCHAFFUNGSKRIM. SUMME 2180+*700+*750+5420	VOLL VERS INSG	1 1 2	1 1 2	0 0 0	0 0 0	0 0 0	0 0 0	0 0 0	0 0 0	0 0 0	0 0 0	0 0 0	0 0 0	0 0 1	0 1 0	0 1 1	0 1 1	0 0 0
8920	GEWKRIM. 01..+02..+111..+21..+2210+2220+233..+234..+2350	VOLL VERS INSG	4706 580 5286	3442 388 3830	1264 192 1456	29 15 44	14 2 16	21 4 25	13 5 18	146 11 157	82 8 90	167 15 182	95 13 108	214 26 240	119 9 128	397 37 434	116 7 123	611 63 674	235 16 251
8940	STRASSENKRIMINALITÄT MIT THÜR. ERWEITERUNG	VOLL VERS INSG	4826 534 5360	3413 368 3781	1413 166 1579	26 15 41	16 1 17	21 4 25	11 5 16	146 11 157	90 8 98	167 15 182	101 13 114	211 26 237	127 8 135	392 37 429	132 7 139	603 63 666	259 15 274
8941	STRASSENRAUB MIT THÜR. ERWEITERUNG	VOLL VERS INSG	1023 173 1196	685 117 802	338 56 394	10 4 14	2 0 2	3 0 3	2 1 3	23 7 30	7 4 11	26 7 33	9 5 14	44 11 55	7 0 7	84 14 98	13 0 13	128 25 153	20 0 20
8943	STRASSENKRIMINALITÄT MIT THÜR. ERWEITERUNG	VOLL VERS INSG	5352 555 5907	3503 370 3873	1849 185 2034	47 15 62	72 2 74	45 6 51	114 6 120	190 11 201	329 23 352	235 17 252	443 29 472	211 26 237	138 8 146	392 37 429	134 7 141	603 63 666	272 15 287
8960	STRAFT.GEG.BESTIMMUNGEN ZUM SCHUTZ DER JUGEND	VOLL VERS INSG	4 0 4	0 0 0	4 0 4	0 0 0	0 0 0	0 0 0	0 0 0	0 0 0	1 0 1	0 0 0	1 0 1	0 0 0	1 0 1	0 0 0	2 0 2	0 0 0	3 0 3
8990	STRASSENKRIMINALITÄT INSGESAMT	VOLL VERS INSG	1891 177 2068	1273 124 1397	618 53 671	6 5 11	7 0 7	10 3 13	6 1 7	49 5 54	40 7 47	59 8 67	46 8 54	99 13 112	81 1 82	175 19 194	64 1 65	274 32 306	145 2 147

P O L I Z E I L I C H E K R I M I N A L S T A T I S T I K
- A U F G L I E D E R U N G D E R O P F E R N A C H A L T E R U N D G E S C H L E C H T -

LAND THUERINGEN

SCHL. ZAHL DER TAT	S T R A F T A T	OPFER INS-GESAMT	VON SP. 4		18		21		30		40		50		INSGES. SPALTEN		60 U.MEHR JAHRE		
			MAENN- LICH	WEIB- LICH	M	W	M	W	M	W	M	W	M	W	M	W	M	W	
1	2	3	4	5	6	21	22	23	24	25	26	27	28	29	30	31	32	33	34
7262	DAV. STRAFTATEN GEG. D. WAFFENGESETZ	VOLL VERS INSG	1 0 1	1 0 1	0 0 0	0 0 0	0 0 0	0 0 0	0 0 0	1 0 1	0 0 0	0 0 0	0 0 0	0 0 0	0 0 0	1 0 1	0 0 0	0 0 0	0 0 0
8900	STRAFTATEN OHNE 7250	VOLL VERS INSG	21450 951 22401	13054 594 13648	8396 357 8753	1863 69 1932	791 33 824	3018 118 3136	1490 45 1535	1933 105 2038	1453 59 1512	1706 81 1787	1385 63 1448	906 59 965	650 36 686	7563 363 7926	4978 203 5181	691 36 727	484 44 528
8910	RAUSCHGIFTKRIMINALITÄT INSGESAMT SUMME 7300 + 8911	VOLL VERS INSG	1 1 2	1 1 2	0 0 0	1 0 1	0 0 0	0 0 0	0 0 0	0 0 0	0 0 0	0 0 0	0 0 0	0 0 0	0 0 0	0 0 0	0 0 0	0 0 0	0 0 0
8911	DAR. DIR. BESCHAFFUNGSKRIM. SUMME 2180+*700+*750+5420	VOLL VERS INSG	1 1 2	1 1 2	0 0 0	1 0 1	0 0 0	0 0 0	0 0 0	0 0 0	0 0 0	0 0 0	0 0 0	0 0 0	0 0 0	0 0 0	0 0 0	0 0 0	0 0 0
8920	GEWKRIM. 01..+02..+111..+21..+2210+2220+233..+234..+2350	VOLL VERS INSG	4706 580 5286	3442 388 3830	1264 192 1456	573 39 612	134 18 152	917 78 995	194 22 216	483 68 551	209 31 240	379 49 428	153 33 186	179 39 218	97 24 121	1958 234 2192	653 110 763	104 22 126	133 33 166
8940	STRASSENKRIMINALITÄT MIT THÜR. ERWEITERUNG	VOLL VERS INSG	4826 534 5360	3413 368 3781	1413 166 1579	571 38 609	143 15 158	907 74 981	231 16 247	484 61 545	242 25 267	376 44 420	178 29 207	175 36 211	108 21 129	1942 215 2157	759 91 850	104 22 126	135 31 166
8941	STRASSENRAUB MIT THÜR. ERWEITERUNG	VOLL VERS INSG	1023 173 1196	685 117 802	338 56 394	100 13 113	22 2 24	133 20 153	37 5 42	96 15 111	58 7 65	109 15 124	46 9 55	57 12 69	45 6 51	395 62 457	186 27 213	26 6 32	99 22 121
8943	STRASSENKRIMINALITÄT MIT THÜR. ERWEITERUNG	VOLL VERS INSG	5352 555 5907	3503 370 3873	1849 185 2034	571 38 609	151 15 166	908 74 982	240 17 257	484 61 545	248 26 274	376 44 420	180 29 209	175 36 211	108 21 129	1943 215 2158	776 93 869	104 22 126	135 31 166
8960	STRAFT.GEG.BESTIMMUNGEN ZUM SCHUTZ DER JUGEND	VOLL VERS INSG	4 0 4	0 0 0	4 0 4	0 0 0	0 0 0	0 0 0	0 0 0	0 0 0	0 0 0	0 0 0	0 0 0	0 0 0	0 0 0	0 0 0	0 0 0	0 0 0	0 0 0
8990	STRASSENKRIMINALITÄT INSGESAMT	VOLL VERS INSG	1891 177 2068	1273 124 1397	618 53 671	237 17 254	67 5 72	351 24 375	106 2 108	153 16 169	77 8 85	101 11 112	55 9 64	52 7 59	39 4 43	657 58 715	277 23 300	40 4 44	76 15 91

SCHL. ZAHL DER TAT	S T R A F T A T	OPFER INS- GESAMT	VON SP. 4		BIS 6		B I S 10		U N T E R 14		INSGES. SPALTEN		14 B I S 16		16 U N T E R 18		INSGES. SPALTEN		
			MAENN- LICH	WEIB- LICH	M	W	M	W	M	W	M	W	M	W	M	W	M	W	
1	2	3	4	5	6	7	8	9	10	11	12	13	14	15	16	17	18	19	20
8991	STRASSENRAUB INSGESAMT EINSCHL. 2333 U. 2343	VOLL VERS INSG	288 55 343	174 31 205	114 24 138	0 1 1	0 0 0	1 0 1	2 0 2	5 5 10	3 4 7	6 5 11	5 4 9	22 4 26	3 0 3	38 8 46	3 0 3	60 12 72	6 0 6
8944	STRAFTATEN IM NAHVERKEHR	VOLL VERS INSG	274 7 281	197 7 204	77 0 77	1 0 1	0 0 0	6 0 6	1 0 1	28 1 29	11 0 11	34 1 35	12 0 12	19 1 20	24 0 24	29 5 34	9 0 9	48 6 54	33 0 33

SCHL. ZAHL DER TAT	S T R A F T A T	OPFER INS- GESAMT	VON SP. 4		18				21				30				40				50				INSGES.		60	
			MAENN- LICH	WEIB- LICH	M	W	M	W	M	W	M	W	M	W	M	W	M	W	M	W	M	W	M	W	M	W		
1	2	3	4	5	6	21	22	23	24	25	26	27	28	29	30	31	32	33	34									
8991	STRASSENRAUB INSGESAMT EINSCHL. 2333 U. 2343	VOLL VERS INSG	288 55 343	174 31 205	114 24 138	34 5 39	5 1 6	24 2 26	12 1 13	13 3 16	3 2 5	20 1 21	6 2 8	9 1 10	12 1 13	66 7 73	33 6 39	8 1 9	65 13 78									
8944	STRAFTATEN IM NAHVERKEHR	VOLL VERS INSG	274 7 281	197 7 204	77 0 77	38 0 38	7 0 7	35 0 35	5 0 5	19 0 19	5 0 5	14 0 14	8 0 8	2 0 2	6 0 6	70 0 70	24 0 24	6 0 6	1 0 1									

Opfer-Tatverdächtigen-Beziehung

Die Tabelle 092 zeigt die Beziehung des Opfers zum Tatverdächtigen (vom Opfer aus gesehen).

Es gibt folgende Unterscheidung:

- Verwandtschaft
- Bekanntschaft
- Landsmann
- flüchtige Vorbeziehung
- keine Vorbeziehung
- ungeklärt.

Vorrang hat stets die engste Beziehung

SCHL. ZAHL DER TAT	S T R A F T A T	ERF. FAELLE	O P F E R			VERWANDT- SCHAFT		BEKANNT- SCHAFT		LANDSMANN		FLUECHT. VORBE- ZIEHUNG		KEINE VORBE- ZIEHUNG		UNGE- KLAERT		
			5	6	7	8	9	10	11	12	13	14	15	16	17	18	19	
1	2	3	4	5	6	7	8	9	10	11	12	13	14	15	16	17	18	19
----	STRAFTATEN INSGESAMT	VOLL	19430	21450	13054	8396	745	1317	2441	2567	67	12	1314	561	5319	2406	3168	1533
		VERS	811	951	594	357	22	47	112	92	3	0	59	23	252	116	146	79
		INSG	20241	22401	13648	8753	767	1364	2553	2659	70	12	1373	584	5571	2522	3314	1612
0000	STRAFTATEN GEGEN DAS LEBEN	VOLL	60	63	40	23	3	5	9	3	1	0	4	0	10	4	13	11
		VERS	35	44	20	24	0	9	4	9	0	0	4	1	6	5	6	0
		INSG	95	107	60	47	3	14	13	12	1	0	8	1	16	9	19	11
0100	MORD 211	VOLL	13	15	8	7	1	4	4	2	1	0	2	0	0	0	0	1
		VERS	6	7	4	3	0	1	2	0	0	0	2	0	0	2	0	0
		INSG	19	22	12	10	1	5	6	2	1	0	4	0	0	2	0	1
0120	DAR. SEXUALMORD	VOLL	1	1	0	1	0	0	0	0	0	0	0	0	0	0	0	1
		VERS	0	0	0	0	0	0	0	0	0	0	0	0	0	0	0	0
		INSG	1	1	0	1	0	0	0	0	0	0	0	0	0	0	0	1
0200	TOTSCHLAG U. TÖTUNG AUF VERLANGEN 212,213,216	VOLL	14	14	12	2	1	1	4	0	0	0	0	0	1	0	6	1
		VERS	29	37	16	21	0	8	2	9	0	0	2	1	6	3	6	0
		INSG	43	51	28	23	1	9	6	9	0	0	2	1	7	3	12	1
0210	DAV.TOTSCHLAG U. TÖTUNG AUF VERLANGEN, 212,213,216	VOLL	14	14	12	2	1	1	4	0	0	0	0	0	1	0	6	1
		VERS	29	37	16	21	0	8	2	9	0	0	2	1	6	3	6	0
		INSG	43	51	28	23	1	9	6	9	0	0	2	1	7	3	12	1
0300	FAHRL.TÖTUNG -NICHT I.V.MIT VERKEHRSUNFÄLLEN-, 222	VOLL	33	34	20	14	1	0	1	1	0	0	2	0	9	4	7	9
		VERS	0	0	0	0	0	0	0	0	0	0	0	0	0	0	0	0
		INSG	33	34	20	14	1	0	1	1	0	0	2	0	9	4	7	9
1000	STRAFTATEN GEG.DIE SEXUELLE SELBSTBESTIMMUNG	VOLL	1116	1239	159	1080	26	180	54	346	0	1	7	68	40	327	32	158
		VERS	50	57	4	53	0	2	0	12	0	0	0	5	3	21	1	13
		INSG	1166	1296	163	1133	26	182	54	358	0	1	7	73	43	348	33	171
1100	GEWALTANW.O.AUSN.E.ABHÄNGIG KEIT,174,174A, B, C, 177/78	VOLL	451	463	38	425	12	75	13	163	0	0	1	40	8	88	4	59
		VERS	32	36	2	34	0	1	0	8	0	0	0	3	2	12	0	10
		INSG	483	499	40	459	12	76	13	171	0	0	1	43	10	100	4	69
1110	DAV. VERGEWALTIGUNG, 177/78	VOLL	182	183	6	177	0	30	1	67	0	0	1	22	2	34	2	24
		VERS	9	9	0	9	0	1	0	2	0	0	0	1	0	2	0	3
		INSG	191	192	6	186	0	31	1	69	0	0	1	23	2	36	2	27

SCHL. ZAHL DER TAT	S T R A F T A T	ERF. FAELLE	O P F E R		VERWANDT- SCHAFT		BEKANNT- SCHAFT		LANDSMANN		FLUECHT. VORBE- ZIEHUNG		KEINE VORBE- ZIEHUNG		UNGE- KLAERT			
			INSG.	MAENNL.	WEIBL.	M	W	M	W	M	W	M	W	M	W	M	W	
1	2	3	4	5	6	7	8	9	10	11	12	13	14	15	16	17	18	19
1111	DAR. ÜBERFALLART. (EINZELTÄ- TER) 177 ABS. 2-4	VOLL	134	135	4	131	0	19	0	49	0	0	1	18	1	29	2	16
		VERS	6	6	0	6	0	0	0	2	0	0	0	1	0	2	0	1
		INSG	140	141	4	137	0	19	0	51	0	0	1	19	1	31	2	17
1112	DAR. ÜBERFALLART. (GRUPPEN)	VOLL	7	7	1	6	0	0	0	1	0	0	0	2	1	2	0	1
		VERS	1	1	0	1	0	0	0	0	0	0	0	0	0	0	0	1
		INSG	8	8	1	7	0	0	0	1	0	0	0	2	1	2	0	2
1113	DAR. SONST. DURCH GRUPPEN	VOLL	5	5	0	5	0	1	0	1	0	0	0	0	0	2	0	1
		VERS	0	0	0	0	0	0	0	0	0	0	0	0	0	0	0	0
		INSG	5	5	0	5	0	1	0	1	0	0	0	0	0	2	0	1
1114	DAR. SONST. STARFTATEN NACH 177 ABS. 2-4	VOLL	36	36	1	35	0	10	1	16	0	0	0	2	0	1	0	6
		VERS	2	2	0	2	0	1	0	0	0	0	0	0	0	0	0	1
		INSG	38	38	1	37	0	11	1	16	0	0	0	2	0	1	0	7
1120	DAV. SEX. NÖTIGUNG, 177/1,5	VOLL	197	202	17	185	0	13	9	75	0	0	0	17	6	53	2	27
		VERS	21	25	2	23	0	0	0	5	0	0	0	2	2	10	0	6
		INSG	218	227	19	208	0	13	9	80	0	0	0	19	8	63	2	33
1130	DAR. SEX. MISSBR. V. SCHUTZ- BEFOHLENE 174, 174A-C	VOLL	72	78	15	63	12	32	3	21	0	0	0	1	0	1	0	8
		VERS	2	2	0	2	0	0	0	1	0	0	0	0	0	0	0	1
		INSG	74	80	15	65	12	32	3	22	0	0	0	1	0	1	0	9
1131	DAR. Z. NACHTEIL V. KINDERN 174, 174A, 174B	VOLL	37	43	11	32	9	14	2	15	0	0	0	1	0	0	0	2
		VERS	1	1	0	1	0	0	0	1	0	0	0	0	0	0	0	0
		INSG	38	44	11	33	9	14	2	16	0	0	0	1	0	0	0	2
1300	DAR. SEXUELLER MISSBRAUCH 176,A/B, 179,182,183,183A	VOLL	637	741	119	622	14	98	41	172	0	0	6	27	32	233	26	92
		VERS	16	19	2	17	0	1	0	4	0	0	0	1	1	8	1	3
		INSG	653	760	121	639	14	99	41	176	0	0	6	28	33	241	27	95
1310	DAV. SEX. MISSBR. V. KINDERN 176,176A,B	VOLL	387	442	78	364	14	83	29	135	0	0	4	19	14	81	17	46
		VERS	15	18	2	16	0	1	0	3	0	0	0	1	1	8	1	3
		INSG	402	460	80	380	14	84	29	138	0	0	4	20	15	89	18	49
1311	DAR. SEX. HANDLUNG NACH 176	VOLL	204	231	49	182	12	44	21	70	0	0	4	11	4	28	8	29
		VERS	10	13	2	11	0	0	0	2	0	0	0	0	1	7	1	2
		INSG	214	244	51	193	12	44	21	72	0	0	4	11	5	35	9	31

SCHL. ZAHL DER TAT	S T R A F T A T	ERF. FAELLE	O P F E R			VERWANDT- SCHAFT		BEKANNT- SCHAFT		LANDSMANN		FLUECHT. VORBE- ZIEHUNG		KEINE VORBE- ZIEHUNG		UNGE- KLAERT		
			3	4	5	6	7	8	9	10	11	12	13	14	15	16	17	18
1312	DAR.EXHIBITIONIST. HANDLUNG VOR KINDERN 176	VOLL VERS INSG	36 0 36	58 0 58	10 0 10	48 0 48	0 0 0	1 0 1	1 0 1	0 0 0	0 0 0	0 0 0	0 0 0	3 0 3	6 0 6	33 0 33	3 0 3	11 0 11
1313	DAR.KIND AN SICH 176	VOLL VERS INSG	2 0 2	2 0 2	0 0 0	2 0 2	0 0 0	1 0 1	0 0 0	0 0 0	0 0 0	0 0 0	0 0 0	0 0 0	0 0 0	0 0 0	0 0 0	1 0 1
1314	DAR.EINWIRKEN AUF KINDER	VOLL VERS INSG	7 0 7	9 0 9	1 0 1	8 0 8	0 0 0	0 0 0	1 0 1	0 0 0	0 0 0	0 0 0	0 0 0	1 0 1	0 0 0	6 0 6	0 0 0	1 0 1
1315	DAR.VOLLZUG D. BEISCHLAFS MIT EINEM KIND	VOLL VERS INSG	18 0 18	20 0 20	2 0 2	18 0 18	1 0 1	3 0 3	1 0 1	14 0 14	0 0 0	0 0 0	0 0 0	0 0 0	0 0 0	1 0 1	0 0 0	0 0 0
1316	DAR.SCHW.SEX.MISSBRAUCH VON KINDERN - PORNO	VOLL VERS INSG	8 0 8	8 0 8	6 0 6	2 0 2	0 0 0	1 0 1	0 0 0	1 0 1	0 0 0	0 0 0	0 0 0	0 0 0	1 0 1	0 0 0	5 0 5	0 0 0
1317	DAR.SONST SCHW.SEX.MISSBR. VON KINDERN 176A	VOLL VERS INSG	112 5 117	114 5 119	10 0 10	104 5 109	1 0 1	33 1 34	5 0 5	50 1 51	0 0 0	0 0 0	0 0 0	4 1 5	3 0 3	13 1 14	1 0 1	4 1 5
1320	DAV.EXHIB.HANDLGN.U.ERREG. ÖFF.ÄRGERN. 183, 183A	VOLL VERS INSG	181 0 181	223 0 223	21 0 21	202 0 202	0 0 0	5 0 5	0 0 0	5 0 5	0 0 0	0 0 0	0 0 0	1 0 1	15 0 15	147 0 147	6 0 6	44 0 44
1330	DAV.SEX.MISSBRAUCH JUGENDL. 183	VOLL VERS INSG	50 0 50	57 0 57	18 0 18	39 0 39	0 0 0	7 0 7	11 0 11	25 0 25	0 0 0	0 0 0	2 0 2	3 0 3	2 0 2	4 0 4	3 0 3	0 0 0
1340	DAV.SEX.MISSBR.WIDERSTANDS- UNFÄHIGER 179/I	VOLL VERS INSG	19 1 20	19 1 20	2 0 2	17 1 18	0 0 0	3 0 3	1 0 1	7 1 8	0 0 0	0 0 0	0 0 0	4 0 4	1 0 1	1 0 1	0 0 0	2 0 2
1400	AUSNUTZUNG SEX.NEIGUNG,180, 180A,181,181A,184,184A,184B	VOLL VERS INSG	28 2 30	35 2 37	2 0 2	33 2 35	0 0 0	7 0 7	0 0 0	11 0 11	0 0 0	1 0 1	0 0 0	1 1 2	0 0 0	6 1 7	2 0 2	7 0 7

SCHL. ZAHL DER TAT	S T R A F T A T	ERF. FAELLE	O P F E R			VERWANDT- SCHAFT		BEKANNT- SCHAFT		LANDSMANN		FLUECHT. VORBE- ZIEHUNG		KEINE VORBE- ZIEHUNG		UNGE- KLAERT			
			INSG.	MAENNL.	WEIBL.	M	W	M	W	M	W	M	W	M	W	M	W		
1	2	3	4	5	6	7	8	9	10	11	12	13	14	15	16	17	18	19	
1410	FÖRDER.SEX.HANDL.MINDERJ.4B 180,180A DAVON	VOLL	11	14	1	13	0	7	0	2	0	0	0	0	0	2	1	2	
		VERS	1	1	0	1	0	0	0	0	0	0	0	0	1	0	0	0	0
		INSG	12	15	1	14	0	7	0	2	0	0	0	0	1	0	2	1	2
1411	FÖRDER.SEX.HANDL.MINDERJ. 180 STGB	VOLL	8	10	1	9	0	7	0	1	0	0	0	0	0	1	1	0	
		VERS	1	1	0	1	0	0	0	0	0	0	0	0	1	0	0	0	0
		INSG	9	11	1	10	0	7	0	1	0	0	0	0	1	0	1	1	0
1412	AUSBEUTEN V. PROSTITUIERTEN	VOLL	3	4	0	4	0	0	0	1	0	0	0	0	0	1	0	2	
		VERS	0	0	0	0	0	0	0	0	0	0	0	0	0	0	0	0	0
		INSG	3	4	0	4	0	0	0	1	0	0	0	0	0	0	1	0	2
1420	DAR. ZUHÄLTEREI, 181A	VOLL	5	7	0	7	0	0	0	3	0	0	0	1	0	2	0	1	
		VERS	0	0	0	0	0	0	0	0	0	0	0	0	0	0	0	0	0
		INSG	5	7	0	7	0	0	0	3	0	0	0	1	0	2	0	1	
1430	DAR.VERBREITG.PORNOGRAPH. SCHRIFTEN, 184	VOLL	3	4	0	4	0	0	0	2	0	0	0	0	0	2	0	0	
		VERS	0	0	0	0	0	0	0	0	0	0	0	0	0	0	0	0	0
		INSG	3	4	0	4	0	0	0	2	0	0	0	0	0	0	2	0	0
1431	DAR. AN PERSONEN UNTER 18J (184/I/1,2,5)	VOLL	3	4	0	4	0	0	0	2	0	0	0	0	0	2	0	0	
		VERS	0	0	0	0	0	0	0	0	0	0	0	0	0	0	0	0	0
		INSG	3	4	0	4	0	0	0	2	0	0	0	0	0	0	2	0	0
1440	DAR.MENSCHENHANDEL,180B+181	VOLL	8	8	1	7	0	0	0	4	0	1	0	0	0	0	1	2	
		VERS	1	1	0	1	0	0	0	0	0	0	0	0	0	0	1	0	0
		INSG	9	9	1	8	0	0	0	4	0	1	0	0	0	0	1	1	2
1441	MENSCHENHANDEL 180 B	VOLL	3	3	1	2	0	0	0	1	0	1	0	0	0	0	1	0	
		VERS	0	0	0	0	0	0	0	0	0	0	0	0	0	0	0	0	0
		INSG	3	3	1	2	0	0	0	1	0	1	0	0	0	0	0	1	0
1442	SCHWERER MENSCHENHANDEL 181 ABS. 1 NR. 2 UND 3	VOLL	5	5	0	5	0	0	0	3	0	0	0	0	0	0	0	2	
		VERS	1	1	0	1	0	0	0	0	0	0	0	0	0	0	1	0	0
		INSG	6	6	0	6	0	0	0	3	0	0	0	0	0	0	1	0	2
2000	ROHEITSDELIKTE U.STRAFTATEN GEGEN DIE PERS. FREIHEIT	VOLL	18055	19914	12723	7191	708	1127	2345	2183	66	11	1278	488	5234	2065	3092	1317	
		VERS	685	801	542	259	21	35	98	61	3	0	50	13	237	86	133	64	
		INSG	18740	20715	13265	7450	729	1162	2443	2244	69	11	1328	501	5471	2151	3225	1381	

SCHL. ZAHL DER TAT	S T R A F T A T	ERF. FAELLE	O P F E R		VERWANDT- SCHAFT		BEKANNT- SCHAFT		LANDSMANN		FLUECHT. VORBE- ZIEHUNG		KEINE VORBE- ZIEHUNG		UNGE- KLAERT			
			INSG.	MAENNL.	WEIBL.	M	W	M	W	M	W	M	W	M	W	M	W	
1	2	3	4	5	6	7	8	9	10	11	12	13	14	15	16	17	18	19
2100	RAUB, RÄUB.ERPR.,RÄUB.ANGR A.KRAFTF. 249-252,255,316A	VOLL	913	1023	685	338	1	3	85	26	1	0	52	10	379	227	167	72
		VERS	166	173	117	56	1	5	28	7	0	0	14	2	51	29	23	13
		INSG	1079	1196	802	394	2	8	113	33	1	0	66	12	430	256	190	85
2110	GELDINSTITUTE, POSTFILIALEN UND -AGENTUREN DAVON:	VOLL	2	4	0	4	0	0	0	0	0	0	0	0	0	4	0	0
		VERS	0	0	0	0	0	0	0	0	0	0	0	0	0	0	0	0
		INSG	2	4	0	4	0	0	0	0	0	0	0	0	0	4	0	0
2111	RAUBÜBERF. AUF GELDINSTITUT	VOLL	2	4	0	4	0	0	0	0	0	0	0	0	0	4	0	0
		VERS	0	0	0	0	0	0	0	0	0	0	0	0	0	0	0	0
		INSG	2	4	0	4	0	0	0	0	0	0	0	0	0	4	0	0
2120	DAR. AUF SONST. ZAHLSTELLEN UND GESCHÄFTE	VOLL	15	19	4	15	0	0	0	1	0	0	0	1	4	8	0	5
		VERS	4	4	1	3	0	0	0	0	0	0	0	0	1	1	0	2
		INSG	19	23	5	18	0	0	0	1	0	0	0	1	5	9	0	7
2121	DAR. AUF SPIELHALLEN	VOLL	1	1	0	1	0	0	0	0	0	0	0	0	0	0	0	1
		VERS	0	0	0	0	0	0	0	0	0	0	0	0	0	0	0	0
		INSG	1	1	0	1	0	0	0	0	0	0	0	0	0	0	0	1
2122	DAR. AUF TANKSTELLEN	VOLL	1	1	0	1	0	0	0	0	0	0	0	0	0	1	0	0
		VERS	3	3	1	2	0	0	0	0	0	0	0	0	1	1	0	1
		INSG	4	4	1	3	0	0	0	0	0	0	0	0	1	2	0	1
2130	DAR.A. GELD-U.WERTTRANSP.	VOLL	2	3	2	1	0	0	0	0	0	0	0	0	1	0	1	1
		VERS	0	0	0	0	0	0	0	0	0	0	0	0	0	0	0	0
		INSG	2	3	2	1	0	0	0	0	0	0	0	0	1	0	1	1
2131	DAR.A. GELD-UND KASSENBOTEN	VOLL	2	3	2	1	0	0	0	0	0	0	0	0	1	0	1	1
		VERS	0	0	0	0	0	0	0	0	0	0	0	0	0	0	0	0
		INSG	2	3	2	1	0	0	0	0	0	0	0	0	1	0	1	1
2140	DAR.RÄUB.ANGRIFF AUF KRAFT- FAHRER, 316A	VOLL	6	6	5	1	0	0	0	0	0	0	0	0	4	0	1	1
		VERS	0	0	0	0	0	0	0	0	0	0	0	0	0	0	0	0
		INSG	6	6	5	1	0	0	0	0	0	0	0	0	4	0	1	1
2141	DAR.BERAUBUNG V.TAXIFAHRERN	VOLL	1	1	1	0	0	0	0	0	0	0	0	0	1	0	0	0
		VERS	0	0	0	0	0	0	0	0	0	0	0	0	0	0	0	0
		INSG	1	1	1	0	0	0	0	0	0	0	0	0	1	0	0	0

SCHL. ZAHL DER TAT	S T R A F T A T	ERF. FAELLE	O P F E R			VERWANDT- SCHAFT		BEKANNT- SCHAFT		LANDSMANN		FLUECHT. VORBE- ZIEHUNG		KEINE VORBE- ZIEHUNG		UNGE- KLAERT		
			5	6	7	8	9	10	11	12	13	14	15	16	17	18	19	
1	2	3	4	5	6	7	8	9	10	11	12	13	14	15	16	17	18	19
2150	DAR. ZECHANSCHLUSSRAUB	VOLL	1	1	1	0	0	0	0	0	0	0	0	0	1	0	0	0
		VERS	0	0	0	0	0	0	0	0	0	0	0	0	0	0	0	0
		INSG	1	1	1	0	0	0	0	0	0	0	0	0	1	0	0	0
2160	DAR. HANDTASCHENRAUB	VOLL	78	81	4	77	0	0	0	1	0	0	0	0	4	61	0	15
		VERS	17	17	2	15	0	0	0	0	0	0	0	0	2	12	0	3
		INSG	95	98	6	92	0	0	0	1	0	0	0	0	6	73	0	18
2170	DAR. SONST.RAUBÜBERFÄLLE A. STRASSEN, WEGEN U. PLÄTZEN	VOLL	177	197	162	35	0	0	14	5	1	0	17	2	98	23	32	5
		VERS	36	38	29	9	0	0	8	2	0	0	3	1	12	4	6	2
		INSG	213	235	191	44	0	0	22	7	1	0	20	3	110	27	38	7
2180	DAR. RAUB Z. ERLANGG.V. BTM	VOLL	1	1	1	0	0	0	1	0	0	0	0	0	0	0	0	0
		VERS	1	1	1	0	0	0	0	0	0	0	0	0	1	0	0	0
		INSG	2	2	2	0	0	0	1	0	0	0	0	0	1	0	0	0
2190	DAR. RAUBÜBERF. IN WOHNUNGEN	VOLL	73	92	69	23	0	1	15	5	0	0	12	0	25	9	17	8
		VERS	12	12	9	3	1	3	2	0	0	0	2	0	4	0	0	0
		INSG	85	104	78	26	1	4	17	5	0	0	14	0	29	9	17	8
2200	KÖRPERVERLETZUNG 223-227, 229, 231	VOLL	12566	13771	9183	4588	548	802	1738	1482	49	8	934	301	3698	1197	2216	798
		VERS	468	567	383	184	18	30	59	49	3	0	33	9	170	50	100	46
		INSG	13034	14338	9566	4772	566	832	1797	1531	52	8	967	310	3868	1247	2316	844
2210	DAV. MIT TODESFOLGE 227, 231	VOLL	18	27	24	3	2	0	1	0	0	0	4	0	14	2	3	1
		VERS	0	0	0	0	0	0	0	0	0	0	0	0	0	0	0	0
		INSG	18	27	24	3	2	0	1	0	0	0	4	0	14	2	3	1
2220	DAV.GEF.U.SCHW.KÖRPERVERL., 224, 226, 231	VOLL	2917	3438	2702	736	99	100	464	248	21	1	265	55	1175	214	678	118
		VERS	269	354	251	103	15	18	43	24	2	0	14	6	104	34	73	21
		INSG	3186	3792	2953	839	114	118	507	272	23	1	279	61	1279	248	751	139
2221	DAR.GEF.U.SCHW.KÖRPERVERL. A. STRASSEN, WEGEN, PLÄTZEN	VOLL	1010	1238	1073	165	12	4	142	45	8	0	87	17	525	65	299	34
		VERS	88	115	93	22	2	2	11	2	0	0	5	2	46	11	29	5
		INSG	1098	1353	1166	187	14	6	153	47	8	0	92	19	571	76	328	39
2230	DAV. MISSHANDLUNG V.SCHUTZ- BEFOHLENIEN, 225	VOLL	145	165	85	80	62	55	14	12	0	0	1	2	2	4	6	7
		VERS	1	1	0	1	0	0	0	0	0	0	0	0	0	0	0	1
		INSG	146	166	85	81	62	55	14	12	0	0	1	2	2	4	6	8

SCHL. ZAHL DER TAT	S T R A F T A T	ERF. FAELLE	O P F E R			VERWANDT- SCHAFT		BEKANNT- SCHAFT		LANDSMANN		FLUECHT. VORBE- ZIEHUNG		KEINE VORBE- ZIEHUNG		UNGE- KLAERT		
			3	4	5	6	7	8	9	10	11	12	13	14	15	16	17	18
2231	DAR. MISSHANDLUNG V.KINDERN	VOLL	99	117	66	51	49	35	13	9	0	0	1	0	0	1	3	6
		VERS	1	1	0	1	0	0	0	0	0	0	0	0	0	0	0	1
		INSG	100	118	66	52	49	35	13	9	0	0	1	0	0	1	3	7
2240	DAV.(VORS.LEICHTE) KÖRPER- VERLETZUNG, 223	VOLL	8880	9505	6024	3481	371	640	1210	1175	27	7	641	223	2320	833	1455	603
		VERS	198	212	132	80	3	12	16	25	1	0	19	3	66	16	27	24
		INSG	9078	9717	6156	3561	374	652	1226	1200	28	7	660	226	2386	849	1482	627
2250	DAV.(FAHRL.) KÖRPERVERLETZ. 229	VOLL	606	636	348	288	14	7	49	47	1	0	23	21	187	144	74	69
		VERS	0	0	0	0	0	0	0	0	0	0	0	0	0	0	0	0
		INSG	606	636	348	288	14	7	49	47	1	0	23	21	187	144	74	69
2300	STRAFTATEN GEG.PERS. FREIH. 234-236,239-241,316	VOLL	4576	5120	2855	2265	159	322	522	675	16	3	292	177	1157	641	709	447
		VERS	51	61	42	19	2	0	11	5	0	0	3	2	16	7	10	5
		INSG	4627	5181	2897	2284	161	322	533	680	16	3	295	179	1173	648	719	452
2310	DAV.MENSCHENR.,ENTZ.MINDERJ KINDERHANDEL 234-236	VOLL	40	43	19	24	10	9	1	7	0	0	1	2	2	0	5	6
		VERS	1	1	0	1	0	0	0	0	0	0	0	0	0	0	0	1
		INSG	41	44	19	25	10	9	1	7	0	0	1	2	2	0	5	7
2320	DAV.FREIH.BERAUBG.,NÖTIGUNG BEDROHG., 239-241	VOLL	4531	5071	2831	2240	149	313	519	667	16	3	291	175	1153	641	703	441
		VERS	50	60	42	18	2	0	11	5	0	0	3	2	16	7	10	4
		INSG	4581	5131	2873	2258	151	313	530	672	16	3	294	177	1169	648	713	445
2321	DAV.FREIHEITSBERAUBUNG 239	VOLL	119	137	54	83	3	10	16	37	0	0	6	3	15	15	14	18
		VERS	2	2	1	1	0	0	0	0	0	0	0	1	1	0	0	0
		INSG	121	139	55	84	3	10	16	37	0	0	6	4	16	15	14	18
2322	DAV.NÖTIGUNG 240	VOLL	1353	1460	941	519	16	35	130	127	3	1	74	38	468	213	250	105
		VERS	48	58	41	17	2	0	11	5	0	0	3	1	15	7	10	4
		INSG	1401	1518	982	536	18	35	141	132	3	1	77	39	483	220	260	109
2323	DAV.BEDROHUNG 241	VOLL	3059	3474	1836	1638	130	268	373	503	13	2	211	134	670	413	439	318
		VERS	0	0	0	0	0	0	0	0	0	0	0	0	0	0	0	0
		INSG	3059	3474	1836	1638	130	268	373	503	13	2	211	134	670	413	439	318
2330	DAV. ERPRESSER. MENSCHEN- RAUB 239A	VOLL	4	5	5	0	0	0	2	0	0	0	0	0	2	0	1	0
		VERS	0	0	0	0	0	0	0	0	0	0	0	0	0	0	0	0
		INSG	4	5	5	0	0	0	2	0	0	0	0	0	2	0	1	0

SCHL. ZAHL DER TAT	S T R A F T A T	ERF. FAELLE	O P F E R			VERWANDT- SCHAFT		BEKANNT- SCHAFT		LANDSMANN		FLUECHT. VORBE- ZIEHUNG		KEINE VORBE- ZIEHUNG		UNGE- KLAERT		
			5	6	7	8	9	10	11	12	13	14	15	16	17	18	19	
1	2	3	4	5	6	7	8	9	10	11	12	13	14	15	16	17	18	19
7262	DAV. STRAFTATEN GEG. D. WAFFENGESETZ	VOLL VERS INSG	1 0 1	1 0 1	1 0 1	0 0 0	1 0 1	0 0 0	0 0 0	0 0 0	0 0 0	0 0 0	0 0 0	0 0 0	0 0 0	0 0 0	0 0 0	0 0 0
8900	STRAFTATEN OHNE 7250	VOLL VERS INSG	19430 811 20241	21450 951 22401	13054 594 13648	8396 357 8753	745 22 767	1317 47 1364	2441 112 2553	2567 92 2659	67 3 70	12 0 12	1314 59 1373	561 23 584	5319 252 5571	2406 116 2522	3168 146 3314	1533 79 1612
8910	RAUSCHGIFTKRIMINALITÄT INSGESAMT SUMME 7300 + 8911	VOLL VERS INSG	1 1 2	1 1 2	1 1 2	0 0 0	0 0 0	0 0 0	1 0 1	0 0 0	0 0 0	0 0 0	0 0 0	0 0 0	0 1 1	0 0 0	0 0 0	0 0 0
8911	DAR. DIR. BESCHAFFUNGSKRIM. SUMME 2180+*700+*750+5420	VOLL VERS INSG	1 1 2	1 1 2	1 1 2	0 0 0	0 0 0	0 0 0	1 0 1	0 0 0	0 0 0	0 0 0	0 0 0	0 0 0	0 1 1	0 0 0	0 0 0	0 0 0
8920	GEWKRIM. 01..+02..+111..+21. +2210+2220+233..+234..+2350	VOLL VERS INSG	4062 479 4541	4706 580 5286	3442 388 3830	1264 192 1456	104 16 120	138 33 171	561 75 636	344 42 386	23 2 25	1 0 1	324 32 356	87 10 97	1573 161 1734	477 70 547	857 102 959	217 37 254
8940	STRASSENKRIMINALITÄT MIT THÜR. ERWEITERUNG	VOLL VERS INSG	4152 442 4594	4826 534 5360	3413 368 3781	1413 166 1579	100 16 116	127 23 150	549 71 620	329 33 362	22 2 24	1 0 1	318 28 346	86 9 95	1571 155 1726	619 65 684	853 96 949	251 36 287
8941	STRASSENRAUB MIT THÜR. ERWEITERUNG	VOLL VERS INSG	913 166 1079	1023 173 1196	685 117 802	338 56 394	1 1 2	3 5 8	85 28 113	26 7 33	1 0 1	0 0 0	52 14 66	10 2 12	379 51 430	227 29 256	167 23 190	72 13 85
8943	STRASSENKRIMINALITÄT MIT THÜR. ERWEITERUNG	VOLL VERS INSG	4617 460 5077	5352 555 5907	3503 370 3873	1849 185 2034	123 16 139	235 25 260	581 71 652	496 37 533	22 2 24	1 0 1	322 28 350	108 10 118	1585 156 1741	703 73 776	870 97 967	306 40 346
8960	STRAFT.GEG.BESTIMMUNGEN ZUM SCHUTZ DER JUGEND	VOLL VERS INSG	3 0 3	4 0 4	0 0 0	4 0 4	0 0 0	0 0 0	0 0 0	2 0 2	0 0 0	0 0 0	0 0 0	0 0 0	0 0 0	2 0 2	0 0 0	0 0 0
8990	STRASSENKRIMINALITÄT INSGESAMT	VOLL VERS INSG	1596 148 1744	1891 177 2068	1273 124 1397	618 53 671	12 2 14	28 2 30	156 19 175	106 6 112	9 0 9	0 0 0	105 8 113	40 4 44	650 60 710	327 29 356	341 35 376	117 12 129

SCHL. ZAHL DER TAT	S T R A F T A T	ERF. FAELLE	O P F E R		VERWANDT- SCHAFT		BEKANNT- SCHAFT		LANDSMANN		FLUECHT. VORBE- ZIEHUNG		KEINE VORBE- ZIEHUNG		UNGE- KLAERT			
			INSG.	MAENNL.	WEIBL.	M	W	M	W	M	W	M	W	M	W	M	W	
1	2	3	4	5	6	7	8	9	10	11	12	13	14	15	16	17	18	19
8991	STRASSENRAUB INSGESAMT	VOLL	264	288	174	114	0	0	14	6	1	0	17	2	108	84	34	22
	EINSCHL. 2333 U. 2343	VERS	53	55	31	24	0	0	8	2	0	0	3	1	14	16	6	5
		INSG	317	343	205	138	0	0	22	8	1	0	20	3	122	100	40	27
8944	STRAFTATEN IM NAHVERKEHR	VOLL	241	274	197	77	2	4	23	23	0	0	24	12	99	20	49	18
		VERS	7	7	7	0	0	0	2	0	0	0	0	0	3	0	2	0
		INSG	248	281	204	77	2	4	25	23	0	0	24	12	102	20	51	18